BIBLIOTECA UNIVERSITĂŢII IAŞI

ANUL 41 — Nr. 897

4 Pagini 4 Lei

JOI 1 August 1949

ABONAMENTE
Lei 360 . . . . 3 luni
„ 5000 întreprinderi, autorităţi pe un an

Atelierele tipografice
IAŞI Str. ŞTEFAN CEL MARE 50-52

OPINIA

ZIAR POPULAR COTIDIAN

Redacţia
IAŞI, STR. ŞTEFAN cel MARE Nr. 1
Administraţia
IAŞI, STR. CUZA VODA Nr. 50

TELEFOANE:
Redacţia (Nr. 1298 / („ 1219
Administraţia „ 2042
Serv. de noapte „ 1619

PROBLEME LOCALE

De ce trebuesc făcute economii la consumul apei

Cum se prezintă situaţia la economia ce trebue făcută la electricitate

Mari şi preţioase sunt eforturile şi strădaniile înregistrate zi de zi de către muncitorii dela E. T.A.C.S.

Insufleţiţi de un nou avânt în muncă, dornici să îndeplinească şi chiar să depăşească prevederile Planului de Stat, etacsiştii sunt mereu în avans.

Din 56 străzi — cât prevede programul să se lumineze public în anul acesta — 31 (deci 60 la sută) au deja curent electric.

Neîncetat se aduc noui îmbunătăţiri la sălile de maşini, la uzina de tramvaie, la conducta de apă.

In cinstea zilei de 23 August au fost recondiţionate cinci vagoane noui de tramvai, în loc de patru cât îşi luaseră angajamentul muncitorii dela tramvai.

O atenţie deosebită se dă conductei de apă.

Conducta dela Timişeşti este a doua din Europa în ceeace priveşte lungimea ei, iar în privinţa vechimei ea datează din 1907, are deci 42 de ani de când e construită. Din pricina marei lungimi şi a vechimei, conducta este supusă mereu stricăciunii, ceeace implică investiţii speciale pentru întreţinerea ei.

Numai în cursul ultimului trimestru s'au efectuat refaceri pe conductă în lungime de 1600 metri pe străzile Mihai Sturza, Aurel Vlaicu şi Manta Roşie.

Din toate datele şi cifrele expuse mai sus, se desprinde faptul că muncitorii întreprinderilor ETACS îşi duc sarcinile la bun sfârşit, furnizând prin efort colectiv populaţiei ieşene servicii publice: iluminatul electric, transportul în comun, precum şi asigurarea permanentă a debitului de apă.

Cetăţenii trebuie să cunoască faptul că asigurarea în bune condiţiuni a acestor servicii implică mereu investiţiuni masive.

Deaceea se impune, în primul rând — atât în întreprinderi cât şi în locuinţele particulare — înlăturarea risipei apei.

E drept că întreprinderile mari ale oraşului posedă apometru care înregistrează consumul apei.

Aceste întreprinderi achită taxa pentru apă, potrivit consumului înregistrat. Dar sunt întreprinderi mai mici, ateliere, locuinţe particulare unde se face risipă de apă. Apa curge uneori în mod inutil fiindcă robinetele rămân deschise din neglijenţă sau instalaţia este stricată. Instalaţia stă astfel deteriorată săptămâni sau chiar luni de zile fără a se anunţa serviciul respectiv dela E.T. A.C.S. In timpul acesta se întâmplă scurgeri de apă.

Trebuie aşa dar ca întreprinderile, instituţiile, atelierele cât şi locuinţele particulare să-şi revizuiască mereu instalaţiile de apă anunţând ETACS-ul la orice pierdere; trebuie deasemeni o atenţie permanentă ca robinetele să nu rămână deschise.

Şi la consumul curentului electric e necesar să se facă economii. Iată în ce senz se pune problema aici:

Bineînţeles că oricine consumă lumina potrivit înregistrărilor contorului plăteşte taxa după numărul de kilowaţi.

M. A.

(Continuare în pag. 3-a)

La Ţesătura

4 muncitoare lucrează în contul anului 1950,

iar alte două, în contul lunii Decembrie 1949

In lupta pentru îndeplinirea şi depăşirea Planului de Stat, datorită noii atitudini faţă de muncă, expresie a patriotismului înflăcărat de care sunt animaţi toţi oamenii muncii, printr'o mai bună organizare şi datorită eforturilor depuse, având permanentul ajutor al organizaţiei de Partid şi Sindicat, următoarele muncitoare dela fabrica Ţesătura au îndeplinit până la 23 August planul pe 1949 şi au început lucrul în contul anului 1950:

Ciubotaru Maria (preparaţii), Hermănescu Profira (preparaţii) Gilăţeanu Maria (nividit) Balan Maria (ţesătorie)

Nistor Rozalia şi Ochiană Antoaneta lucrează în contul lunii Decembrie 1949.

***

Cele 6 muncitoare fruntaşe în muncă au reuşit să ajungă la astfel de realizări datorită: — eliminării timpilor morţi — eliminării complecte a absenţelor nemotivate.

— Prezenţei la locul de muncă, întotdeauna mai devreme cu 10-15 minute, pentru a pregăti cele necesare.

— Intreţinerii utilajului (curăţirea perfectă a maşinilor, ungerea lor la timp şi în bune condiţiuni, controlul zilnic al maşinilor pentru a observa dacă nu s'au defectat sau uzat.

— Conlucrării bune cu schimbul, în sensul ca producţia să nu sufere de loc cu ocazia trecerii dela un schimb la altul.

Lupta pentru sănătatea copiilor noştri

Creşa unei întreprinderi

Pentru regimurile burghezo-moşiereşti viaţa şi sănătatea mamelor muncitoare şi nevoiaşe şi a copiilor lor nu au constituit niciodată o preocupare. Mult trâmbiţatele fapte filantropice ale „doamnelor din lumea mare" nu erau decât mijloace făţarnice prin care se încearca adormirea conştiinţei de clasă, amăgirea maselor cu nimicuri strălucitoare. Mamele erau tot nesupraveghiate şi neîngrijite, sau „îngrijite" de moaşe nepricepute, iar copiii mureau pe capete, îndată după naştere, ori seceraţi de boli.

Regimul nostru de democraţie populară a adus o schimbare hotărîtoare şi în acest domeniu. Greutăţile nu pot fi înlăturate dintr'odată. Şi de aceea, lupta pentru sănătatea copiilor noştri dusă de Ministerul Sănătăţii, sub îndrumarea permanentă a Partidului, constitue încă o problemă grea, dar care îşi găseşte rezolvarea în mod hotărît. Infăptuirele organelor sanitare şi ale organizaţiilor pe masă pe acest tărâm al ocrotirii mamei şi a copilului sunt grăitoare.

Un an dela moartea lui A. A. Jdanov

La 31 August 1948 a încetat din viaţă A. A. Jdanov, unul din fruntaşii Partidului Comunist (b) al Uniunii Sovietice, credincios discipol al lui Stalin şi strălucit doctrinar şi luptător pe frontul ideologic al marxism-leninismului.

Anul care s'a scurs dela moartea lui A. A. Jdanov a confirmat adevărul tezelor sale în legătură cu accentuarea contradicţiilor între cele două lagăre: lagărul păcii şi lagărul imperialist, şi cu schimbarea raportului de forţe între acestea prin creşterea necontenită a puterii şi a prestigiului lagărului anti-imperialist şi democratic.

Verificarea în practică a teoriilor lui Jdanov, elaborate pe baza cunoaşterii realităţii şi a interpretării ei în lumina genialei învăţături a lui Marx-Engels-Lenin şi Stalin, echivalează cu prezenţa sa vie în mijlocul acelora care am fost înarmaţi şi întăriţi cu învăţătura sa.

Desfăşurarea luptei între lagărul imperialist şi cel anti-imperialist: formarea „Uniunii Occidentale", blocul agresiv al Atlanticului de Nord, creşterea şomajului şi a mizeriei în ţările marshallizate, politica de susţinere a regimurilor fasciste din Grecia, Spania, China, toate aceste fapte care marchează intensificarea politicii agresive a monopoliştilor şi întărirea frontului păcii, erau evidente, în lumina raportului făcut de Jdanov la Varşovia în Septembrie 1947.

Intărirea luptei anti-imperialiste pe planul ideologic şi mai ales succesele obţinute în acest domeniu de către lagărul păcii, arată deasemenea cât de juste au fost ideile enunţate de Jdanov în legătură cu importanţa combaterii imperialismului pe tărâmul ideologic, aşa cum arăta el în expunerea făcută asupra istoriei filosofiei occidentale a lui G. F. Alexandrov.

A. A. Jdanov a accentuat deasemenea asupra luptei ce trebue dusă pentru demascarea substratului putredei literaturi burgheze, şi a decadentismului în general. Iată dece raportul său asupra revistelor „Zvezda" şi „Leningrad", ca şi expunerea asupra muzicii şi a tendenţionismului şi a apolitismului în artă sunt atât de actuale. „Internaţionalismul în artă nu se naşte pe baza diminuării şi a sărăcirii artei naţionale. Dimpotrivă, internaţionalismul se naşte acolo unde înfloreşte arta naţională. A uita acest adevăr, înseamnă a deveni un cosmopolit fără patrie".

Invăţătura lui Jdanov rodeşte încă, dovedindu-şi trăinicia.

Ca propagandist activ exeget de frunte al marxismului, continuator al ideilor lui Lenin şi Stalin, figura lui Alexandru Alexandrovici Jdanov stărue în mintea noastră, oferindu-ne exemplul unui adevărat bolşevic, al unui revoluţionar dublat de un teoretician desăvârşit. Ideile sale ne vor călăuzi şi de aici înainte în lupta noastră de fiecare zi pentru biruinţa socialismului.

RED.

In întâmpinarea Congresului dela Budapesta

Tineretul din lumea întreagă unit în F. M. T. D.

îşi afirmă hotărîrea de a lupta pentru păstrarea păcii

La 2 Septembrie se va deschide la Budapesta, Congresul Mondial al Tineretului la care participă delegaţi ai tineretului democrat din lumea întreagă încadrat în F. M. T. D.. Congresul se va desfăşura în condiţiunile unei aprige lupte pentru pace, luptă pe care forţele progresiste de pretutindeni în frunte cu marea Ţară a Socialismului, Uniunea Sovietică, o duc cu dârzenie împotriva aţâţătorilor la un nou război.

Mergând consecvent pe drumul progresului, împotriva imperialiştilor aţâţători la război, F.M.T.D. mobilizează tineretul conştient din toate ţările globului împotriva forţelor negre ale reacţiunii sub lozinca: TINERI UNIŢI-VĂ, INAINTE PENTRU O PACE TRAINICA.

Sub această lozincă s'a desfăşurat şi Festivalul Mondial al Tineretului care a luat sfârşit recent la Budapesta.

Unitatea tineretului în lupta pentru pace a fost întotdeauna şi este şi astăzi arma cea mai puternică pe care o opune reacţiunii.

In Uniunea Sovietică, Patria Socialismului, în ţările cu democraţie populară, care merg pe drumul construirii socialismului, dar şi în ţările marshalizate şi în colonii, pretutindeni, în condiţiunile deosebite ale ţării respective, tineretul conştient luptă sub steagul F. M. T. D. pentru acelaş scop: PENTRU O PACE TRAINICA.

Imperialiştii anglo-americani încearcă pe toate căile să submineze această luptă comună a tineretului democrat din lumea întreagă, căutând să-i spargă unitatea şi în felul acesta să-l poată folosi cu uşurinţă în îndeplinirea scopurilor lor războinice.

Tinerii încadraţi în F. M. T. D. au ştiut cum să răspundă acestor uneltiri mârşave.

Numeroasele manifestaţii pentru pace, lupta pentru eliberare din ţările coloniale, numărul crescând al organizaţiilor de tineret care vin să lupte sub steagul F.M.T.D., constitue răspunsul dat aţâţătorilor la război, imperialiştilor anglo-americani.

Şi în ciuda reacţiunii negre, unitatea tineretului democrat din toate ţările se cimentează tot mai mult.

Acum, mai unit ca oricând, tineretul încadrat în F.M.T.D., îşi opune toate forţele, uneltirilor aţâţătorilor la război.

Intreceri între grupele de învăţătură

Ce se pregătesc pentru examenul de admitere în facultăţi

250 absolvenţi sunt cazaţi în cămine şi peste 100 iau masa la cantinele studenţeşti

In vederea examenului de admitere în facultăţi, sectorul studenţi U.T.M. a organizat o serie de cursuri de pregătire pentru absolvenţii care urmează a intra la Universitate.

Cursurile sunt predate de profesori de şcoli medii, şefi de lucrări şi asistenţi universitari.

Cursiştii sunt în majoritate fii de muncitori şi ţărani muncitori

Majoritatea celor ce se pregătesc urmând aceste cursuri în vederea susţinerii examenului de admitere sunt fii de muncitori şi ţărani muncitori din oraşele şi judeţele Moldovei.

Prin grija Partidului şi a U.T.M.-ului au fost asigurate toate condiţiile de întreţinere.

Astfel, 250 de absolvenţi au fost cazaţi la căminele din Iaşi iar peste 100 iau zilnic masa la cantinele studenţeşti.

Intreceri între grupe de învăţătură

Cursurile pentru pregătirea examenului de admitere au fost organizate pe facultăţi, insistându-se asupra materiilor de bază.

Deasemeni, între grupele de învăţătură au fost iniţiate întreceri. Astfel, candidaţii dela Politehnică au chemat la întrecere pe cei dela Medicină, fixând următoarele obiective: frecvenţa la cursuri, întocmirea ziarelor de perete, grafice, etc.

La Iaşi vor funcţiona anul acesta două şcoli pentru pregătirea cadrelor textile

Care om al muncii din Iaşi nu-şi aduce aminte cu dispreţ de fosta şcoală de fete Reuniunea Femeilor Române? Aici învăţau elevele să coase lucruri scumpe pentru cucoane. Plecate din şcoală tinerele fete ajungeau la croitorese „cu renume" care le exploatau crunt. Această şcoală nu servea cu nimic poporul muncitor.

Astăzi, în localul ei a fost înfiinţată o şcoală medie tehnică textilă care şi-a început încă de anul trecut activitatea şi o şcoală profesională textilă de bieţi care-şi va începe anul acesta cursurile.

Un suflu nou de viaţă

Am vizitat şcoala şi peste tot am putut observa un suflu nou de viaţă. Incepând dela cele mai mici lucruri şi până la cele mai mari, toate au fost prevăzute pentru ca anul şcolar care va începe în curând să se desfăşoare în bune condiţii. Localul spaţios va adăposti cele două şcoli textile, asigurând şcolarilor cele necesare pentru a învăţa, pentru a deveni cadre capabile necesare industriei noastre textile.

Sălile de lucrări practice şi laboratorul sunt deosebit de bine înzestrate. Tot felul de maşini din ramura textilă, asigură elevilor însuşirea de temeinice noţiuni practice pe lângă cele teoretice.

Şcoala profesională textilă

Anul acesta, pe lângă şcoala medie textilă va mai funcţiona şi o şcoală profesională textilă de băeţi. Cursurile acesteia vor dura doi ani, pregătind cadre de filatori, ţesători şi de imprimerie. Cei 160 elevi cât va cuprinde şcoala profesională, vor avea în tot timpul cursurilor întreţinere gratuită din toate punctele de vedere: cazare, cantină, îmbrăcăminte, manuale. Elevii au fost recrutaţi din rândurile fiilor de muncitori şi ţărani muncitori.

Absolvenţii şcolii vor putea să se înscrie la şcoala

V. L.

(continuare în pag. 2-a)

Lupta împotriva rămăşiţelor capitaliste din conştiinţa oamenilor

de M. AZOVŢEV

Rolul istoric şi ţelul clasei muncitoare este înfrângerea capitalismului şi crearea societăţii comuniste, fără clase. Indeplinind această sarcină istorică mondială, clasa muncitoare din Uniunea Sovietică, sub conducerea Partidului bolşevic a doborît stăpânirea burgheziei şi a moşierilor şi a instaurat dictatura sa; a realizat reconstrucţia socialistă a întregii economii naţionale şi a lichidat clasele exploatatoare.

In focul Marei Revoluţii Socialiste şi a războiului civil, a fost nimicită clasa moşierilor şi marea burghezie imperialistă. Ca rezultat al politicii de industrializare socialistă a ţării şi a colectivizării agriculturii, ca rezultat al ofensivei socialismului în toate domeniile, au fost nimicite elementele exploatatoare-capitaliştii, negustorii şi speculanţii, precum şi cea mai numeroasă clasă exploatatoare-chiaburimea. Astfel, au fost desfiinţate clasele, care se împotriveau, cu disperare, construirii socialismului, care se străduiau, în toate chipurile, să apere capitalismul. Lupta ascuţită de clasă pe care a dus-o clasa muncitoare, sub conducerea Partidului Comunist, împotriva vrăjmaşului său — exploatatorii — s'a terminat cu victoria socialismului. Aceasta a însemnat sfârşitul împărţirii societăţii în clase antagoniste.

In urma victoriei socialismului au suferit transformări adânci şi clasa muncitoare, clasa ţărănească, precum şi intelectualii.

Caracterizarea claselor societăţii sovietice din prima fază a comunismului, a fost făcută de Stalin, în raportul „asupra proiectului de constituţie al Uniunii R.S.S."

I. V. Stalin a arătat că acestea sunt clase cu desăvârşire noui, cum nu au fost cunoscute încă în istoria omenirii. Clasa muncitoare din U. R. S. S.—este o clasă, care a desfiinţat sistemul economic capitalist, a consolidat proprietatea socialistă asupra mijloacelor de producţie, îndreptând societatea socialistă pe calea comunismului. Ţărănimea sovietică—în imensa ei majoritate este o ţărănime colhoznică, care îşi bazează activitatea şi buna stare pe munca colectivă şi pe tehnica modernă, la baza economiei sale este proprietatea socialistă, bazată pe munca colectivă. Intelectualitatea Sovietică—este o intelectualitate cu totul nouă, activă, legată prin toate rădăcinile sale de clasa muncitoare şi de ţărănime, eşită din popor şi slujind poporului, realizând, împreună cu muncitorii şi ţăranii, construirea comunismului.

Pe baza noilor relaţii sociale din economia socialistă

(Continuare în pag. 2-a)

Pentru ridicarea nivelului muncitorilor

Munca culturală și artistică dela fabrica „Țesătura" trebue planificată și intensificată

Fabrica „Țesătura" este, fără îndoială, una din marile unități de muncă din orașul nostru. Vizitatorul care trece prima dată pragul acestei întreprinderi se pierde în imensitatea atelierelor unde pulsează sutele de războaie, unde muncitorii și muncitoarele, cu mișcări agile, mânuesc firele și suveica, luptând pentru depășirea normelor.

Este firesc ca fabrica unde muncesc alături atâția muncitori să aibă o viață proprie a ei, cu manifestări culturale și artistice, sportive, etc. care să angajeze masa acelora ce lucrează în unitatea respectivă.

Echipe artistice

In fabrică se lucrează în două echipe. Deaceea, munca artistică și culturală se duce alternativ cu elemente din ambele echipe. Când una lucrează dimineața, membrii colectivelor artistice fac repetiții și se instruesc după masă, pentruca săptămâna următoare să repete tot după masă elementele celei de a doua echipe.

Deaceea la „Țesătura" există câte două echipe de teatru, de dansuri, etc. — lucru care, la prima vedere, ar părea ca un fapt pozitiv.

Insă din cauza intermitenții instruirii echipelor (o săptămână da și una nu), nu se înregistrează totdeauna rezultate pozitive.

Este drept că formațiile de teatru și dansuri se deplasează aproape săptămânal în județ unde-și dau contribuția la festivalurile Căminelor Culturale din comunele mai apropiate.

Este adevărat, iarăși, că există o bibliotecă, există unele instrumente (pian, acordeon, contrabas, etc.) și un instructor care dă lecții unor elemente muncitorești. Deasemenea, la Țesătura funcționează și o școală de alfabetizare, și a fost și un cor, Toate acestea ar putea să ducă la concluzia că treaba merge bine, și că responsabilul cultural al Comitetului de fabrică ar putea să se felicite. Totuși, dacă cercetezi mai atent, îți dai seama că lucrurile nu stau chiar așa.

Masa muncitorilor trebue antrenată

Intr'adevăr, există o bibliotecă. Dar aceasta cuprinde, pentru 1400 de muncitori și muncitoare, numai vreo 400 de cărți și broșuri la un loc, ceeace este mult prea puțin. Apoi însăși felul cum funcționează biblioteca este defectuos. O tovarășă care a urmat școala de bibliotecari este în concediu de boală, și nu se știe bine cine-i ține locul. Eram acolo tocmai la o oră când biblioteca trebuia să funcționeze. Totuși, nici bibliotecar, nici solicitanți n'am văzut.

Muncitorii citesc — ni s'a spus — în proporție de 40 la sută, Ceeace ar însemna cam 560 de cititori permanenți. Poate fi această cifră reală la o bibliotecă de 400 broșuri și volume? Deasemenea, nu există nici un abonament pentru colecție la bibliotecă, la vreo revistă culturală, sportivă, sau științifică. Concluzia este că trebue să se creeze condițiile antrenării masei muncitorilor la lectură, să li se creeze acestora obișnuința cititului și a discuțiilor asupra cărților și a scriitorilor.

Școala de alfabetizare

In colaborare cu Secția de Invățământ funcționează la „Țesătura" și o școala de alfabetizare. Dar cursurile ei nu sunt urmate decât de un procent redus de analfabeți. Iarăși se impune o muncă de lămurire și agitație care să-i facă pe oameni să se convingă de foloasele științei de carte și să lichideze cu această situație care acuză starea de înapoiere în care era ținută clasa muncitoare de către trecutele regimuri.

Superficialitatea trebue lichidată

In general, impresia pe care o ai luând cunoștință de felul cum este dusă activitatea culturală în această importantă întreprindere a Iașului este de superficialitate. Există de toate celea, în aparență: echipe artistice, bibliotecă, etc., par așa cum am arătat, ele nu constitue un stimulent în munca masei de muncitori și nu contribue efectiv la transformarea vieții lor. In tot cazul activitatea culturală este cu mult în urmă, față de succesele înregistrate la aceeași fabrică în producție, unde există muncitori care lucrează în contul anului 1950. Delăsările în muncă, nepreciziunea sarcinilor tovarășilor din colectivul cultural al Comitetului de fabrică, neglijență din partea direcțiunii care nu a dat suficientă atenție ridicării culturale a muncitorilor, explică această stare de lucruri.

Ce este de făcut

In primul rând să se lixeze sarcini precise pentru a se ști cine este responsabil cu biblioteca, cine este cu echipele artistice, cu ziarul de perete, cu corul și educația muzicală, etc. Apoi acești responsabili să aibă în vedere ca punct principal care să le orienteze activitatea, antrenarea maselor în toate sectoarele activității culturale: la cor, teatru, pentruca nu numai aceleași elemente să lucreze și majoritatea muncitorilor să stea deoparte de orice activitate. Mijloace de muncă sunt: instrumente muzicale, un început de bibliotecă etc., dar toate acestea trebuesc folosite de cât mai mulți. Și acest rezultat nu poate fi atins decât prin munca organizată după un plan a resortului cultural care trebue să aibă sprijinul întregului comitet de fabrică, al organizației de Partid și al Direcției.

RADU NAUMESCU

Presa sovietică sărbătorește

bicentenarul nașterii marelui poet german Goethe

Bicentenarul nașterii marelui poet german Iohann Wolfgang Goethe este sărbătorit de presa sovietică ca un eveniment de mare importanță în cultura mondială.

Ziarul Pravda, Izvestia Krasnaia Zvesda, și alte cotidiane din Moscova publică articole lungi închinate vieții și operii lui Goethe.

Bicentenarul nașterii lui Goethe, subliniază Anisimov în ziarul Pravda de Luni nu este o comemorare obișnuită ci ea ridică probleme contemporane vitale,

Anisimov subliniază că explicarea unui fenomen complex și contradictoriu cum este viața și opera lui Goethe depășește puterea de înțelegere a criticii burgheze și arată că numai critica comunistă poate lămuri în întregime imensitatea operei creatoare a lui Goethe. Autorul articolului citează aprecierile lui Engels despre Goethe și arată că aceste citate se pot compara numai cu articolele geniale ale lui Lenin asupra lui Tolstoi,

Bicentenarul nașterii lui Goethe, sărbătoarea națională a culturii germane, are loc în condițiile de luptă dusă de poporul german pentru o Germanie unită, democratică și pașnică. Forțele democratice ale poporului german vor ști să pună în valoare comorile moștenirii sale culturale, urâte cu atâta patimă de către fasciști. Iubirea de oameni și sentimentele democratice care se degajă din opera lui Goethe se opun caracterului anti-uman al fascismului.

Comerțul de Stat a deschis centre de aprovizionare în cartierul Galata

Pe zi ce trece, comerțul de Stat ia amploare mai mare în orașul nostru.

Mereu se înființează centre noi ale Moldovei alimentare, ale Cooperativelor, ale Aprozarului.

Săptămâna aceasta, calea Galata, colț cu șoseaua Națională a căpătat un aspect cu totul nou.

Piața situată la întretăierea acestor străzi este străjuită acuma pe deoparte de un centru al Aprozarului iar pe de altă parte de un centru a Moldovei alimentare.

Zilele acestea s'au deschis ambele sucursale ale respectivelor magazine de Stat.

Populația muncitoare din cartier este mulțumită că are la îndemână acum centre pentru aprovizionare.

Grija pentru mașină,

o preocupare importantă a muncitorilor dela Țesătura

Inainte, pe vremea când capitaliștii conduceau fabricile noastre, mașina era a patronului, un mijloc de exploatare în mâna acestuia.

Acum, când prin lupta clasei muncitoare, condusă de Partid, fabricile, mașinile, au fost smulse din ghiarele capitaliștilor și trecute în stăpânirea întregului popor, muncitorul își iubește mașina, pe care o privește ca pe un mijloc prețios de muncă și luptă.

Partidul luptă să desvolte și să întărească în conștiința muncitorilor noua atitudine față de avutul obștesc, față de bunurile întregului popor muncitor. Invățătura Partidului dă roade. Tot mai mare e numărul muncitorilor care păzesc avutul obștesc, îngrijesc mașinile secției respective, cu aceiași dragoste și grijă cu care-și păzesc propria lor avuție.

Iată, de pildă, fabrica textilă Țesătura. Muncitorilor de aici nu le este indiferent dacă utilajul din secție este îngrijit sau nu. El știu că numai cu mașini în bună stare, Planul poate fi realizat, normele pot fi depășite și câștigul lor sporit.

In fiecare zi, după terminarea lucrului, muncitorii mai zăbovesc câteva minute, timp în care își curăță mașinile și-și fac ordine la locul de muncă. Imediat ce sesizează vreo defecțiune a mașinei, muncitorii anunță meșterul respectiv. Echipe speciale ung deasemeni în fiecare zi, mașinile, pentruca acestea din urmă să funcționeze perfect.

La secția preparații

La secția preparații, imediat după terminarea celor 8 ore de muncă, muncitorii curăță părțile mașinei care sunt în funcțiune. Odată pe săptămână, fabrica se oprește pentru o jumătate de oră, timp în care se efectuează curățirea generală a mașinilor: ștergerea casetelor, ungerea vergelelor și revizia curelelor de bătaie. Aceasta din urmă se face însă incomplect, deoarece unii dintre muncitori mai trec cu nepermisă ușurință peste problema întreținerii mașinilor și a utilajului industrial. In această direcție trebue dusă o luptă neșovăitoare și plină de răbdare pentru desrădăcinarea oricăror rămășițe ale mentalității vechi a omului exploatat, din conștiința muncitorilor, pentruca și revizia curelelor de bataie să se facă de fiecare muncitor, complect.

Și la secția războaie

La secția războaie, îngrijirea mașinilor se duce cu o atenție deosebită.

La terminarea urzelii, echipe speciale de muncitori curăță războaiele, mai întâi de scamă, pentruca apoi să ungă mașina cu gaz, pentru a scoate afară grăsimile. Odată pe săptămână se face curățirea generală a războaielor, de către muncitorii care deservesc respectivele războaie.

Cum are grijă de mașina ei, țesătoarea Balan Maria

Balan Maria dela secția războaie, care lucrează în schimbul II, ne spune, în această privință, următoarele: „Imi îngrijesc cu deosebită atenție mașina, fiindcă e a noastră, a celor ce muncim. Șterg casetele, pentruca să evit producerea unei pânze murdare. Deasemeni mă îngrijesc ca țeava să nu fie murdară. Controlez apoi curelele, dacă n'au început să se rupă, mă uit atentă la picherul care lovește șuveica și observ dacă nu e crăpat. O grijă permanentă port deasemeni și suveicii și observ dacă ea nu-i aș hiată. In fârșit ung ștangile dela mașini. Numai în felul acesta vom putea da o marfă de calitate, numai în felul acesta nu vor fi defecțiuni care să ne stânjenească munca noastră pentru depășirea normelor, pentru îndeplinirea Planului".

In curând va lua ființă un Birou de întreținere

Pentru a ține o evidență a mașinilor și pentru a stabili toate fazele de întreținere — rerpectiv revizia generală — va lua ființă în curând un Birou de întreținere, care va aduce o contribuție însemnată pentru buna îngrijire și funcționare a mașinilor. Acest Birou va lupta pentru a preveni defectarea mașinilor, intervenind direct și urgent atunci când este cazul, având astfel posibilitatea de a elimina toate stricăciunile.

I. ȘTIRU

La Iași vor funcționa anul acesta două școli pentru pegătirea cadrelor textile

(Urmare din pag. 1-a)

medie textilă și apoi la Institutul Textil.

Sprijinul Comitetului Provizoriu

Acum, în preajma anului școlar, Comitetul Provizoriu orășenesc a acordat tot sprijinul acestei noi școli în curs de înființare. Datorită acestui sprijin s'a putut trece la amenajările necesare extinderii școlii.

Cele două școli (medie și profesională), sunt pentru ramura textilă de o importanță deosebită. Ele vor contribui la formarea de cadre pentru această industrie, atât de necesare țesătoriilor și filaturilor noastre.

Pe locul unei școli care nu venea cu nimic în sprijinul poporului muncitor, au luat ființă astăzi două școli care au ca scop de a forma tehnicieni care vor contribui la construirea socialismului în țara noastră.

Un nou club al salariaților la Iași

Duminică 18 August a. c. a avut loc inaugurarea clubului salariaților „Centrofarmului" Iași. — Acest club care poartă pecetea muncii în care s'a antrenat întregul comitet al instituției, a fost realizat grație ajutorului material obținut dela Centrala din București.

Clubul bine amenajat, de unde nu lipsesc mesuțe de șah, bibliotecă, etc., este frumos ornat, având pe lângă „Ziarul de Perete", și un colț A.R.L.U.S.

Se cuvine amenționă, munca neprecupețită depusă în afara orelor de serviciu, de colectivul Centrofarmului pentru amenajarea clubului.

Inaugurarea care a întrunit întreaga massă a salariaților, s'a făcut printr'o frumoasă șezătoare literară artistică.

Iată, că prin munca depusă de muncitorii colectivelor din „Centrofarm" și farmacii, s'a împlinit un gol, prin creerea acestui club, a cărui menire este, să lege o legătură frățească între toți salariații „Centrofarmului, dându-le posibilitatea ca în orele libere să-și petreacă cu folos vremea, ridicându-și în acelaș timp nivelul lor ideologic și cultural.

I. SEGAL
Corespondent

Lupta împotriva rămășițelor capitaliste din conștiința oamenilor

— Urmare din pag. 1-a —

s'a născut o nouă conștiință socială a maselor. In urma extraordinarei munci de educare, dusă de Partidul Bolșevic și Statul Sovietic, s'a realizat un nou tip de om: omul sovietic. Constatând realizările uriașe ale Partidului Bolșevic în domeniul educației comuniste a maselor, cel de al XVIII-lea Congres al P. C. (b) al U. S. a arătat că: „Oamenii muncii din U. R. S. S., în majoritatea lor covârșitoare, sunt constructorii activi și conștienți ai societății socialiste fără clase, ai comunismului".

In societatea capitalistă clasele antagoniste și lupta de clasă se datoresc existenței proprietății private asupra mijloacelor de producție. Clasele care dispun de mijloacele de producție, exploatează clasele care nu posedă mijloacele de producție; relațiile între aceste clase sunt relații de ascuțită luptă socială. In societatea socialistă, mijloacele de producție sunt proprietate obștească, socialistă, fiind, astfel, desființate exploatarea și cauzele care-i dau naștere.

Deci, în societatea sovietică, este desființată însăși baza, care dă naștere antagonismelor de clasă.

Intrucât în socialism, la baza relațiilor de producție se află proprietatea socialistă asupra mijloacelor de producție, aceste relații sunt lipsite de antagonisme; acestea după definiția lui Stalin, sunt „relații de colaborare tovărășească și de ajutor reciproc socialist între muncitori nesupuși exploatării".

In societatea socialistă sovietică există două feluri de proprietate obștească asupra mijloacelor de producție: proprietatea de stat (bunul întregului popor) și proprietatea colhoznică — cooperatistă (proprietatea unor colhozuri, proprietatea unor asociații cooperatiste). Deosebirea dintre aceste două feluri de proprietate obștească determină deosebirea dintre clasele societății sovietice — clasa muncitorilor și țărănimei.

Constatând această deosebire, nu trebue, însă, să se piardă din vedere că baza economică a ambelor clase este proprietatea socialistă și că acest caracter socialist al proprietății determină poziția, caracterul și ideologia acestor clase, creșterea și consolidarea proprietății socialiste determină și desvoltarea relațiilor dintre clasa muncitorilor, țărănime și intelectualitate.

Intrucât clasa muncitoare și țărănimea colhoznică se sprijinea din punct de vedere economic pe proprietatea obștească socialistă; desvoltarea acestor clase, condusă de politica Partidului și Statului, care asigură creșterea și consolidarea proprietății socialiste, merge spre înlăturarea treptată a hotarelor dintre clasa muncitoare și țărănime, precum și între aceste clase și intelectualitate.

Analizând particularitățile și legile desvoltării societății sovietice, I. V. Stalin în raportul său la congresul al XVIII-lea al P. C. (b) al U. S. a spus: „Particularitatea societății sovietice de astăzi spre deosebire de oricare societate capitalistă, stă în faptul că, în aceasta nu mai există clasa antagoniste, dușmane. Clasele exploatatoare au fost desființate, iar muncitorii, țăranii și intelectualii, alcătuind societatea sovietică, trăesc și muncesc bazându-se pe relații de colaborare mutuală și ajutor reciproc. In vreme ce societatea capitalistă este sfâșiată de contradicțiile de neîmpăcat dintre muncitori și capitaliști, dintre țărani și moșieri, ceeace duce la nestatornicia așezării sale interne, societatea sovietică, scăpată de jugul exploatării, nu cunoaște asemenea contradicții, este scutită de conflicte de clasă și înfățișează tabloul unei colaborări prietenești între muncitori, țărani și intelectuali".

In orânduirile sociale presocialiste forța motrice a desvoltării istorice este lupta de clasă. In perioada de tranziție dela capitalism la socialism forța motrice a lost, după cum arată Lenin, lupta între capitalismul muribund și comunismul în desvoltare".

In societatea socialistă apar noui forțe motrice. Stalin în raportul său la cel de al XVIII-lea congres al Partidului". Pe temeiul acestei comunități s'au desvoltat acele forțe motrice cum sunt unitatea morală și politică a societății sovietice, prietenia dintre popoarele U.R.S.S., patriotismul sovietic" (Problemele leninismului, pag. 589). Acestea sunt forțe motrice noui, caracteristice noii societăți socialiste.

Sarcinile dictaturii proletariatului nu se termină odată cu construirea socialismului.

Clasa muncitoare păstrează conducerea societății prin mijlocirea statului, pentru a asigura desăvârșirea construirii socialismului și trecerea treptată la comunism. Clasa muncitoare, condusă de Partidul bolșevic, în alianță strânsă și indisolubilă cu țărănimea colhoznică, cu participarea activă a intelectualității sovietice, duce lupte împotriva supraviețuirilor capitalismului din conștiința oamenilor, care frânează mișcarea societății sovietice spre comunism.

Rămășițele capitalismului în mintea oamenilor—sunt acele trăsături ale conștiinței și ale purtării oamenilor, care nu-și au temeiurile în modul de producție socialist, în relațiile sociale socialiste, ci au rămas dela regimul capitalist înlăturat.

Aceste supraviețuiri sunt în directă contradicție cu relațiile sociale de producție și cu ideologia sovietică socialistă.

Stalin a subliniat că principiul de repartiție în faza superioară a comunismului, „Dela fiecare—după capacitățile lui, fiecăruia — după trebuințele lui" — poate fi realizat numai atunci când rămășițele capitalismului vor fi distruse din rădăcini.

In „Cu sul scurt al Istoriei P. C. (b) al U. R. S. S" Stalin arată: „Conștiința oamenilor, în desvoltarea ei, rămâne în urmă față de desvoltarea economică.

De aceea rămășițele concepțiilor, burgheze din mintea oamenilor rămân și vor mai rămâne, deși capitalismul a fost desființat în domeniul economic. Afară de aceasta trebue să se ție seamă că încercuirea capitalistă, împotriva căreia puterea trebuește ținută ucată, încearcă să învioreze și să menție aceste supraviețuiri". (pg. 307).

Lupta împotriva rămășițelor capitalismului în conștiința oamenilor nu este o luptă între clase, care ar susține aceste supraviețuiri.

Dar, este vădit că lupta împotriva acestor rămășițe ale capitalismului are un caracter de clasă: lumea capitalistă caută să le reînvie și să le susție, în scopul de a o submina puterea Statului Socialist.

Supraviețuirile capitalismului din conștiința oamenilor dăunează direct cauzei Partidului și clasei muncitoare; dacă nu se duce o luptă consecventă împotriva lor, ele pot constitui o piedică serioasă în calea construirii comunismului.

Așa sunt, de pildă, rămășițele capitalismului în atitudinea față de proprietatea socialistă—baza economică a societății socialiste.

In întreprinderi aceasta se manifestă ca o atitudine neglijentă față de utilaj și instrumente, risipa de materiale, de materiale, de energie electrică, o ținere

O nouă realizare
în domeniul sănătății
Deschiderea unei farmacii pentru muncitorii ceferiști dela atelierele Nicolina

Mergând pe linia trasată de P.M.R. care se îngrijește de a creia condițiuni optime pentru protecția muncii și pentru ridicarea nivelului sănătății poporului muncitor, Serviciul asistenței CFR Iași constatând că ar fi nevoie pentru înlesnirea muncitorilor dela atelierele Nicolina, ca ei să aibă acolo o farmacie, a hotărât să înființeze această farmacie chiar în incinta atelierelor, alături de Policlinica unde se dau consultațiile medicale.

Rolul acestei farmacii este mare căci constitue un important ajutor pentru cei 1700 muncitori și pentru membrii lor de familie — un total de 5000-6000 suflete — care de azi înainte vor avea medicamentele necesare chiar la locul muncii lor, fiind astfel scutiți de a mai face drumul până în centrul orașului la Farmacia Centrală, așa cum făceau până acum, ceiace aducea și la pierderea unui mare număr de ore de lucru.

Prin străduințele Serviciului Asistenței Regionale Iași, cu concursul comitetului de întreprindere dela atelierele Nicolina s'au făcut toate amenajările necesare, s'a renovat localul, s'a adus instrumentarul și ustensilele necesare așa că farmacia s'a putut deschide în ziua de 22 August.

Farmacia este bine aprovizionată având toate medicamentele care se găsesc la toate celelalte farmacii.

Chiar în prima zi de funcționare farmacia a efectuat un număr de 109 rețete, ceiace dovedește cu prisosință utilitatea ei.

Ordinea de prezentare a cetățenilor
la Biroul Inscrierii și Evidența Populației între 31 August și 3 Septembrie

Miercuri 31 August: Cetățenii domiciliați în străzile General Dumitrescu Toma, Dumbrava Roșie, Fagului, Flamarion, Flamura Roșie, Florilor.

Joi 1 Sept.: Calea 23 August (numerele cu soț), str. Filimon Sârbu, Șos. Filimon Sârbu.

Vineri 2 Sept.: străzile Fraților, Funcționarilor, Gafencu, Gospodari, Serg. Grigore Ioan, Aleia Gr. Ghica Vodă, strada și Fundac Gându Fundac Grigoraș, str. Horga, Horia.

Sâmbătă 3 Sept.: Șos. Iași-Munteni, str. Garabet Ibrăileanu, Ipsilante (numerele cu soț), Istrate, Ionescu, Jijia, Jiului, Gh. Lascăr, Luca Arbore, Lupiței, Luterană, Lățescu.

Un compresor de 18 tone
pus în funcție de Atelierele Comitetului Provizoriu orășenesc

In Atelierele Comitetului Provizoriu orășenesc zăcea de mult timp un compresor ce trebuia radical reparat.

Muncitorii din Atelier fiind ocupați cu alte lucrări au neglijat refacerea compresorului.

In vremea din urmă însă, campania de refacere a străzilor s'a intensificat. Prezența compresorului pe șantier era absolut necesară.

Muncitorii Atelierelor și-au planificat în așa fel munca, încât concomitent cu efectuarea altor lucrări au muncit și la refacerea compresorului.

Această masivă mașină, în greutate de 18 tone a fost refăcută aproape din nou. Compresorul va da un mare randament, întrucât mașina compresează strada la maximum.

De ce trebuesc făcute economii
la consumul apei

(urmare din pag. 1-a)

Este vorba însă de risipa de lumină care se înregistrează mereu la serbările organizate la Parcul Expoziției, la Strand sau în alte parcuri și grădini.

Duminică 28 August a fost o serbare la Parcul Expoziției. Au fost aprinse... 90 becuri (numai la poartă erau 20 becuri). S'a calculat că în noaptea aceia a fost un consum de 114 kilowați de lumină electrică. Cine plătește acest consum?

Deocamdată ETACS-ul se află... în tratative cu Secțiunea Sanitară a Comitetului Provizoriu orășenesc care a organizat serbarea.

Dacă consumul luminii dela Parcul Expoziției rămâne neachitat, înseamnă că prețul de cost al luminatului public sporește la fiecare abonat în parte, tocmai prin faptul că energia electrică furnizată la serbare n'a fost plătită.

In concluzie, acel care organizează serbări nu trebue să facă risipă de lumină, fiindcă această risipă — după cum am arătat — sporește indirect prețul de cost la fiecare abonat.

*

Dar problema mai prezintă și alte aspecte.

Se întâmplă cazuri la particulari, când consumul luminii scade uneori dela o lună la alta. Numărul de kilowați se micșorează în mod simțitor deși consumul curentului a fost realmente acelaș ca și în luna expirată. Aceasta înseamnă că e defect comptoarul. Abonatul de bună credință anunță ETACS-ul fiindcă el e conștient că dacă plătește mai puțin deși consumul de curent e același, frustrează încasările Uzinei. Numai abonatul care nu e sincer, un' sesisează ETACS-ul.

Uneori survine alt caz: Cineva observă că dela lună la lună consumul curentului înregistrat de comptoar sporește, deși omul face economie. In această ipoteză un vecin a făcut clandestin racordul luminii iar curentul consumat în vecin este înregistrat la abonatul vegaic încărcat la comptor.

Se impune ca asemenea cazuri să fie de îndată aduse la cunoștința E.T. A.C.S.-ului.

Sport
Inaugurarea terenului de volei
al magazinului de Stat „Iașul"

Activitatea sportului cu balonul peste fileu a luat —în ultima vreme— o mare desvoltare în orașul nostru. Zilnic iau ființe noui echipe, mereu apar noui terenuri.

Duminică dimineața s'a inaugurat terenul de volei al salariaților magazinului de Stat Iașul. Cu acest prilej a luat cuvântul directorul magazinului, care a arătat semnificația și importanța inaugurării acestui teren.

A urmat apoi un campionat fulger la care au luat parte următoarele echipe: Sind. Textil II, Dinamo, Mag. de Stat Iașul și Sindicatul Alimentar.

Campionatul a fost câștigat de Dinamo care a învins în finală pe Sind. Textil II cu 2-1.

INSTITUTUL DE ARTA IAȘI

Se aduce la cunoștința celor interesați, că examenele de admitere în Facultățile Institutului de Artă din Iași (Muzică, Teatru, Arte Plastice și Coreografie), încep în ziua de 5 Septembrie a. c. orele 8 dimineața.

Examenele vor consta din: o probă scrisă din limba și literatura Română.

Orală Constituția R.P.R. și trei probe practice în specialitatea Facultății respective.

RECTORATUL

INTREPRINDERILE EDILITARE IAȘI
E. T. A. C. S.
PUBLICAȚIE

Se aduce la cunoștința celor interesați că în ziua de 9 Septembrie 1949, la ora 16, se va ține o nouă licitație publică la sediul Administrației din Calea 23 August No. 49, pentru furnizarea a 25 vagoane fân de calitate bună și a 3 vagoane paie de grâu, predate loco depozit Iași Sos. Națională No. 47, Serv. Salubrității.

Licitația se va ține în conformitate cu dispozițiunile L. C. P. art. 88 | 110.

Garanția va fi de 5 la sută din valoarea ofertei.

Caetul de sarcini și orice alte informații se pot vedea și lua dela Biroul Licitații din Cal. 23 August Nr. 49. DIRECȚIUNEA

PIERDUT Buletinul Biroul Populației Iași Nr. 62240 Carnet Sindical eliberat de P.T.T., Autorizație de zonă frontieră eliberată de Secția Tehnică P. T. T. pe numele Mereghea Ch. Str. Canta 6. Le declar nule.

Ediția II-a din
CAPITALUL
de KARL MARX
s'a pus în vânzare la
Cartea Rusă

164.030.000
LEI
Este valoarea câștigurilor care se vor distribui de
Loteria de Stat
prin noul plan de tragere pe 4 clase
Lozurile se găsesc de vânzare la toate sediile colecturilor din țară

AZI premieră
La cinema
"MAXIM GORKI"

PIERDUT Buletinul Biroul Populației Iași pe numele Teodorescu Ana Str. Mitropolit Iosif No. 16. Il declar nul.

PIERDUT Buletinul Biroul Populației Iași pe numele Maria Cașcaval Str. Tudor Vladimirescu No. 12. Il declar nul.

PERDUT Buletinul Biroul Populației Iași, 2 cartele de alimente 1 tip B și 1 tip D 2, 2 cartele de îmbrăcăminte tip D pe numele Florea Ioan, Maria, Traian Com. Buciumi Jud. Iași. Le declar nule.

PERDUT Livret Militar eliberat de Reg. 26 Dorobanți pe numele Frt. Luca Constantin Clg. 1943. Il declar nul.

PERDUT Buletinul Biroul Populație Iași pe numele Rusu Maria str. Vasilescu Vasea Nr. 15. Il declar nul.

PIERDUT foaia de circulație No. 309 eliberată de Comand. Miliției Iași pe numele Ospiru Gavril Str. 7 Oameni No. 1. O declar nulă.

Gospodine!
Intrebuințați!
SPIRT DENATURAT
Spornic Eftin
50 LEI LITRUL
De vânzare la toate magazinele de Stat și Cooperative

S. A. SOVROMFILM
GRĂDINA și SALA
Cinematografului „SIDOLI"
Prezintă astăzi
Film francez!
Parada timpului pierdut
cu JEAN TISSIER — BERNARD BLIER
și MARIONETELE lui BEUVILLE
Completare Jurnal cu ultimele actualități din U.R.S.S. și R.P.R.

Muncitori, Funcționari, Tehnicieni, Intelectuali, Studenți, Elevi și Eleve, vizionați filmele Documentare și Științifice
S. A. SOVROMFILM
CINEMA TIMPURI NOI
Prezintă astăzi
EI VĂD DIN NOU
film de lung metraj
Locurile colhozurilor din Urali
Știința și Tehnica Nr. 2
Jurnal Sovietic Nr. 16
Jurnal Romîn
INTRAREA GENERALA 15 LEI

S. A. SOVROMFILM
Cinema „PHOENIX"
Prezintă astăzi
O puternică dramă după romanul lui A. OSTROVSKI
FILM SOVIETIC!
DEZONORATA
Situația de sclavă a femeii din Rusia țaristă
In frunte cu Nina Alisova, A. Klorov, M. Klimov, B. Tenin, O. Pavova, V. Balihin, V. Rajova și B. Popov
Regia: I. PROTAZANOV
Muzica de: CEAIKOVSKI
Completare Jurnal cu ultimele actualități din U.R.S.S. și R.P.R.
Programul viitor: Așa s'a călit oțelul

MICA PUBLICITATE

PIERDUT Buletinul Biroul Populației Copou pe numele Profira Diacomu Aleia Ghica Vodă 26. Il declar nul.

PIERDUT Buletinul Biroul Populației Iași pe numele Alexandrina Stafei Str. Traian 14. Il declar nul.

PIERDUT Buletinul Biroul Populației Iași pe numele Alexa Petru Str. Mirăcineanu 7. Il declar nul.

PIERDUT Buletinul Biroul Populației Iași pe numele Vornicu Elena Str. Mihail Kogălniceanu No. 32. Il declar nul.

PIERDUT Buletinul Biroul Populație Iași pe numele Coțovanu Varvara str. Șoseaua Moara de Foc 17. Il declar nul.

PIERDUT Buletinul Biroul Populației Iași pe numele Clain Ana Str. Cucu 17. Il declar nul.

PIERDUT Buletinul Biroul Populației Uricani jud. Iași pe numele Danciu Maria cu domiciliu Com. Uricani. Il declar nul.

PIERDUT Buletinul Biroul Populației I și pe numele Nacu Fiareta Agripina Str. Crișan 14. Il declar nul.

PIERDUT Buletinul Biroul Populație Iași, pe numele Gheorghiu Maria Jana, Str. Necularae Gane Nr. 24. Il declar nul.

PIERDUT copie după foaia matricolă eliberată de Liceul A. M. D. Mănăstirea Bistrița Vâlcea Nr. 44 | 945 pe numele Manole Lucia cl. V. O declar nulă.

PIERDUT Autorizația cazanului de rachiu pe numele Ion Gh. Sumanaru din Com. Cârjoria jud. Iași. O declar nulă.

PIERDUT Buletinul Biroul Populației Iași și act de naștere pe numele Doctoraș David Str. Ciurchi No. 14. Il declar nul.

PIERDUT Buletinul Biroul Populației Iași pe numele Adela David Str. Cucu 17. Il declar nul.

PERDUT Buletinul Biroul Populației Iași pe numele Ruhla Schwartz Str. Burteanu No. 5. Il declar nul.

PIERDUT Buletinul Biroul Populației Iași pe numele Itco Vasile Strada Filimon Sârbu 24. Il declar nul.

neatentă a evidenței și a valorilor materiale. In instituții—aceasta apare sub forma de cheltueli exagerate pentru salarii, premii nelegale, cheltuirea nerațională a fondurilor statului, etc,

La sate, rămășițele capitalismului în atitudinea față de proprietatea socialistă, se manifestă sub forma tendințelor întăririi proprietății private, prin furtul produselor și bunurilor colhozurilor.

Oamenii Sovietici duc o luptă necruțătoare împotriva rămășițelor capitalismului în atitudinea oamenilor față de muncă. Lenin, în broșura „Marea Inițiativă", arată că „comunismul înseamnă victoria împotriva propriei inerții, delăsării, egoismului mic burghez, împotriva acelor deprinderi pe care blestematul capitalism le-a lăsat ca moștenire clasei muncitoare și țăranilor".

In articolul „Asupra dictaturii proletariatului", Lenin sotea introducerea unei noui discipline, drept una dintre principalele forme noui ale luptei de clasă în perioada de tranziție.

Munca stăruitoare, sistematică, a Partidului Bolșevic și a Statului Sovietic în domeniul introducerii disciplinei muncii în masa muncitorilor, țăranilor și intelectualilor, a fost încununată de succese considerabile. Munca a devenit, în țara noastră, o chestiune de onoare, de glorie și de eroism.

Amploarea întrecerii socialiste, eroismul în muncă al poporului sovietic, sunt o strălucită dovadă a transformării radicale a atitudinii oamenilor față de muncă, care s'a realizat în anii puterii sovietice.

Lenin a scris: „Comunismul înseamnă o productivitate a muncii superioară față de cea capitalistă, a unor muncitori liberi, conștienți, uniți, folosind o tehnică înaintată".

O importanță foarte mare pentru desvoltarea conștiinței comuniste a celor ce muncesc, o are în U.R.S.S. lupta împotriva rămășițelor capitaliste în domeniul ideologiei, literaturii, artei, științei și filosofiei.

Ideologia sovietică, întemeiată pe concepția marxist-leninistă, este un instrument puternic pentru accelerarea desvoltării societății sovietice spre comunism. De aceea rămășițele capitalismului în domeniul ideologic sunt extrem de dăunătoare: ele frânează mișcarea înaintea societății sovietice spre comunism.

In rezoluțiile C. C. al P. C. (b) al U.R.S.S., în problemele ideologice, adoptate în anii de după războiu se demască rămășițele capitalismului ca „apolitismul", lipsa de idei, plecoanirea față de cultura burgheză din Apus, un formalism antipopular în artă, disprețuirea tradițiilor naționale progresiste și altele.

A. A. Jdanov, în discuțiile ce-au avut loc asupra problemelor filosofice, a subliniat însemnătatea atitudinei partinice în filosofie.

Acest principiu de bază al Materialismului înseamnă subordonarea activității teoretice intereselor, luptei clasei muncitoare, pentru victoria comunismului. Principiul atitudinei partinice înarmează pe cei ce muncesc pe frontul ideologic, în lupta de neîmpăcat împotriva rămășițelor capitalismului. In domeniul ideologiei, împotriva influențelor vrăjmașe ale burgheziei.

In discuțiile asupra problemelor biologice au fost demascate influențele reacționare în una dintre cele mai importante științe în biologie.

S'a discutat importanta problemă principială a luptei științei adevărate, întemeiată pe principiile Materialismului, împotriva rămășițelor reacționare, idealiste, din lucrările „științifice", cum este teoria antiștiințifică weismanist-morganistă.

In lupta împotriva influențelor burgheze în ideologie are un rol excepțional lupta împotriva cosmopolitismului burghez și a plecoanirii în fața culturii burgheze.

Cosmopolitismul este una din cele mai primejdioase arme ideologice ale burgheziei imperialiste americane, care tinde spre dominația mondială și nutrește o ură înverșunată față de Țara Socialismului. Cosmopolitismul burghez, propovăduind disprețul față de patrie, nihilismul moral, desarmează pe oameni, servește tendințele imperialiste.

Iată de ce grupa neînsemnată de cosmopoliți, care s'a furișat în unele sectoare ale frontului ideologic a stârnit mânia și indignarea poporului sovietic. Ideologia sovietică, patriotismul sovietic, sunt adversare neîmpăcate ale cosmopolitismului burghez.

Realizarea sarcinei date de Partidul Bolșevic, de a cultiva patriotismul sovietic, care este una dintre cele mai importante forțe motrice ale societății sovietici, cere o luptă permanentă împotriva cosmopolitismului burghez și a plecoanirii față de „cultura" burgheză.

Acum, când țara noastră este pe calea trecerii treptate la comunism, desvoltarea conștiinței comuniste și înlăturarea rămășițelor capitalismului din mintea oamenilor, capătă o însemnătate deosebit de mare. Aceasta este una din condițiunile necesare pentru trecerea la comunism.

Fiecare pas în educația comunistă a oamenilor sovietici, fiecare succes în acest domeniu, are o importanță hotărâtoare—ele duc la o și mai mare consolidare a Statului sovietic, la accelerarea mersului, spre comunism.

ULTIMELE ŞTIRI

Conferința Partidului Comunist Austriac
a aprobat crearea blocului electoral cu socialiștii progresiști

VIENA, 31 (Agerpres) In zilele de 27 și 28 August a avut loc la Viena conferința Partidului Comunist Austriac. La Conferință a participat peste 2000 de delegați reprezentând toate provinciile Austriei.

Sala în care a avut loc Conferința a fost împodobită cu drapele roșii și cu portretele lui Marx-Engels-Lenin-Stalin.

Membrii prezidiului au fost aleși: Koplenig, Honner, Fischer și alții.

Luând cuvântul în ședința de deschidere, vicepreședintele parlamentului, Honner, a declarat că această Conferință are o deosebită importanță deoarece ea va trasa sarcinile Partidului Comunist în timpul campaniei electorale.

Iohann Koplenig a prezentat apoi raportul asupra unității de acțiune a comuniștilor și socialiștilor de stânga în campania electorală. Koplenig s'a ocupat în raportul său de actuala situație politică, analizând politica guvernului austriac în timpul ultimilor patru ani și arătând care sunt sarcinile ce stau în fața Partidului, în vederea asigurării victoriei în alegeri a comuniștilor și socialiștilor de stânga.

Au urmat apoi discuțiile la raportul Koplenig, în cursul cărora 25 de delegați au luat cuvântul. Cu toți au aprobat crearea blocului electoral al comuniștilor și socialiștilor de stânga, arătând că acest bloc se bucură de sprijinul maselor muncitoare din întreaga țară. Delegații și-au exprimat încrederea în victoria blocului comuniștilor și socialiștilor de stânga.

Conferința a aprobat crearea blocului comuniștilor și socialiștilor de stânga.

În cursul ședinței din 27 August s'a hotărît ca delegații ai uniunii socialiștilor progresiști să fie invitați la Conferință.

Când delegația socialiștilor de stânga, condusă de Erwin Scharf, și-a făcut apariția în sala Conferinței, ea a fost primită cu aplauze furtunoase și cu ovațiuni îndelungate. Participanții la Conferință au scandat cu entuziasm „trăiască unitatea clasei muncitoare" „trăiască blocul unit al comuniștilor și socialiștilor de stânga".

În momentul în care Scherf s'a suit la masa prezidiului alături de Koplering, delegații la Conferință s'au ridicat în picioare și au intonat Internaționala.

A luat apoi cuvântul Erwin Scharf, care a declarat că socialiștii de stânga au avut de parcurs un drum lung până la crearea blocului comuniștilor și socialiștilor de stânga. Socialiștii de stânga s'au alăturat comuniștilor fiind conștienți de importanța unității clasei muncitoare.

Luând cuvântul, vicepreședintele Parlamentului Honner a declarat că această Conferință a Partidului Comunist Austriac a constituit o puternică manifestare a unității Partidului și a voinței sale de a învinge.

Meetingul comun al comuniștilor și socialiștilor progresiști dela Viena

VIENA 31 (Agerpres). — În ziua de 29 August a avut loc, pe stadionul Eugelmann din Viena, primul meeting de masse comun al organizațiilor din Viena ale Partidului Comunist și Partidului Socialist de stânga.

La meeting au participat și delegații la Conferința Partidului Comunist Austriac care are loc în momentul de față la Viena.

Deschizând meetingul, Hess președintele organizației din Viena a Uniunii Socialiștilor de stânga, a arătat importanța uriașă a meetingului pentru unitatea clasei muncitoare. În acelaș timp, meetingul constitue un avertisment pentru acei care vor să reînvie fascismul în Austria și să târască țara într'un nou război.

Koplenig, președintele Partidului Comunist Austriac, a arătat în cuvântarea sa că meetingul comun al socialiștilor progresiști și comuniștilor dovedește creșterea forțelor hotărâte să înfăptuiască reforme democratice în Austria.

Noi materiale telefonice și telegrafice sosite din U. R. S. S.

BUCUREȘTI 31. — Administrația Poștelor și Telecomunicațiilor din Ministerul Comunicațiilor a primit în ultimul timp din Uniunea Sovietică o cantitate de 25.000 kgr. cablu telefonic și telegrafic.

Autoritățile americane
din Austria patronează activitatea tripourilor

VIENA 31 (Agerpres). — După cum transmite Tass, în Viena există un așa numit club americano-austriac înființat de autoritățile de ocupație americane. Caracterul activității acestui club reese în mod evident din raportul oficial al autorităților polițienești din Viena, care arată că la 28 August a făcut o descindere în localul acestui club desvăluind practicarea în mod ilegal a jocurilor de noroc cu mize atingând sute de mii de șilingi.

Festivitățile dela Grivița și Plevna

„Eliberarea de acum 72 de ani a poporului bulgar
de către armatele ruse și române a fost un semn al prieteniei dintre aceste popoare"

PLEVNA 31. — Trimisul special al Agenției „Agerpres" transmite:

Duminică au avut loc în Republica Populară Bulgaria, la Grivița și Plevna, festivități cu prilejul împlinirii a 72 ani dela primul război de eliberare, când armatele ruse și române, împreună cu voluntarii bulgari, au zdrobit lanțurile tiraniei otomane din Bulgaria.

În urma acestor glorioase lupte poporul bulgar a fost eliberat după 5 secole de roabe, iar România a dobândit independența sa ca Stat.

La Grivița, la mausoleul ostașilor români căzuți în aceste lupte, a avut loc un meetig.

Au fost de față din partea Guvernului Republicii Populare Bulgaria Peter Kamenov ministrul Gospodăriilor Comunale și al Lucrărilor Publice, Sava Ganovski, ministru adjunct al Afacerilor Externe și Marin Kalburov, ministru adjunct al Electrificării și Meliorațiilor.

A luat parte deasemeni delegația română, formată din tov. Gaston Marin ministrul Energiei Electrice, Mircea Bălănescu, din Ministerul Afacerilor Externe și col. Minea Stat, din partea Ministerului Apărării Naționale.

Au mai fost de față: Seiko Ignat, consulul U. R. S. S. la Rusciuc, Octav Livezeanu, ambasador al R.P.R. la Sofia și Vasili Kanomi, ministru plenipotențiar al Republicii Populare Albania.

După cuvântările rostite de președintele Consiliului Popular al Județului și președintele Consiliului Popular al comunei Grivița, a vorbit în numele Guvernului bulgar Peter Kamenov, care după ce a arătat că eliberarea de acum 72 de ani a poporului bulgar de către armatele ruse și române, a fost un semn al prieteniei dintre aceste popoare, a subliniat că burghezia a desbinat popoarele noastre în trecut; astăzi ele sunt unite datorită faptului că sunt conduse de clasa muncitoare, astăzi alianța noastră cu Marea Uniune Sovietică reprezintă garanția independenței și suveranității noastre naționale.

„Tov. Dimitrov — a spus Peter Kamenov — ne-a lăsat moștenire dorința de a întări prietenia cu Uniunea Sovietică și cu țările de democrație populară și noi am făcut jurământ să o păstrăm".

În numele delegației române a vorbit col. Minea Stan, din Ministerul Apărării Naționale.

Subliniind rolul hotărâtor pe care l-au avut armatele rusești și românești în războiul de elibertre te acum 72 de ani, colonelul Minea Stan a spus:

„De atunci și până mai eri popoarele noastre au fost conduse de clasele exploatatoare, de monarhi care jefuiau avutul poporului. Astăzi datorită glorioaselor Armate Sovietice, popoarele noaste și-au recăpătat independența. Și odată eliberați de sub jugul imperialismului am pornit pe drumul construirii socialismului. Acest drum este drumul comun al popoarelor noastre, este drumul frăției și prieteniei ce se cimentează mereu mai puternic, în ciuda imperialiștilor atâțători la un nou război.

A vorbit apoi consulul sovietic Ignat Seiko.

Meetingul s'a încheiat cu o caldă manifestație pentru prietenia româno-bulgară.

Seara a avut loc la cinematograful cultural din Plevna o adunare festivă, unde au vorbit Sava Ganovski, în numele Guvernului bulgar și Mircea Bălănescu, din partea delegației române.

A luat apoi cuvântul Seiko Ignat, consulul U. R. S. S., care a subliniat că luptele de acum 72 de ani au însemnat primul pas de drumul frăției între popoarele rus, bulgar și român. Astăzi aceleași popoare luptă în lagărul păcii, lagăr în fruntea cu Uniunea Sovietică, lagăr în care se află toate țările cu democrație populară.

Adunarea a trimis apoi telegrame tovarășului I. V. Stalin, lui Vasil Kolarov și dr. Petru Groza.

ANGLO-AMERICANII
reconstitue corpul ofițeresc din fosta armată nazistă

BERLIN 31 (Agerpres). In Germania occidentală se reorganizează corpul ofițerilor din fosta armată nazistă, iar la Münster, în zona de ocupație britanică, s'au inaugurat cursuri speciale în scopul reconstituirii armatei germane la care iau parte foști ofițeri hitleriști.

Acest fapt a ieșit la iveală la Stuttgart, unde fostul maior al armatei germane Walther Bruckner a declarat reprezentanților presei că centrul organizației foștilor ofițeri hitleriști se află la Hamburg și că aceasta lucrează sub eticheta așa numitei „asociații a foștilor prizonieri de război din Marea Britanie." Bruckner a arătat în încheere că i s'a oferit să participe la cursurile școalei din Münster pentru o durată de 6 luni, pentru a primi instrucția necesară.

BESTIALITATEA ARMATELOR monarho-fasciste întrece barbaria hitleristă
Trupele călăilor din Atena au primit ordinul să împuște pe loc pe răniții din armata democrată elenă

GRECIA LIBERĂ, 31 (Agerpres). Elias Press transmite:

La Grammos sunt asvârliți din nou mii de soldați monarho-fasciști care sunt jertfiți pentru interesele imperialiștilor străini și lachelor din Atena. Armata democrată luptă cu un eroism și o dârzenie de nedescris împotriva forțelor monarho-fasciste mult superioare ca număr și protejate de avioanele și tunurile americane. În ciuda acestui raport de forțe nefavorabile, armata democrată având încredere în victoria finală, lovește depe poziții succesive și provoacă dușmanului pierderi grele, dovedind astfel că este hotărâtă să apere idealurile păcii și libertății.

În cursul luptelor dela Grammos, armata democrată a interceptat un ordin al unui batalion monarho-fascist care desvăluie întreaga bestialitate a armatelor de mercenari și a stăpânilor, lor care întrece până și barbaria hitleristă. În acest ordin comandantul batalionului monarho-fascist interzice transportarea răniților din armata democrată luați prizonieri și cere impușcarea lor pe loc.

Acest ordin, care reprezintă un certificat al democrației de tip occidental, a lui Truman și Bevin va provoca fără îndoială indignarea tuturor oamenilor cinstiți. Fără îndoială, că astfel de ordine sunt dictate de cotropitorii anglo-americani, care neputând să distrugă mișcarea democrată, și să subjuge Grecia, acționează mișelește întrebuințând orice mijloc barbar de exeterminare.

HELSINKI 31 (Agerpres). René Marcsaud, vice președintele departamentului profesional internațional din industria construcțiilor și a lemnului a sosit la Helsinki pentru a examina situația din Finlanda în legătură cu mișcarea grevistă.

O acțiune pentru descoperirea tablourilor de artă la Iași

Secțiunea culturală a Comitetului provizoriu orășenesc a pornit o acțiune pentru descoperirea tablourilor de artă aparținând particularilor și care sunt neidentificate și necunoscute.

În acest scop va activa o comisiune formată de specialiști care va identifica autorul și va reconsidera valoarea tablourilor. (În legătură cu reconsiderarea operelor pictorilor noștri se anunță că în curând va începe reconsiderarea lucrărilor lui O. Băncilă).

Ministerul Artelor va cumpăra tablourile de valoare, în acest scop alocând fondurile necesare.

Deschiderea târgului dela Leipzig

PRAGA, 31 (Agerpres), Telepress transmite:

Le Târgul din Leipzig care se va deschide la 30 August, vor fi reprezentate 5.345 firme între care și 711 firme din Germania Occidentală.

Între firmele străine care își vor expune produsele se găsesc firme din Danemarca, Franța, Finlanda, Olanda, India, Elveția și Italia.

Duminică 4 Septembrie

Începe în localitate recensământul spațiului locativ
Care sunt obiectivele noului recensământ

Comitetul provizoriu orășenesc a luat măsura ca, începând de Duminică 4 Septembrie Oficiile de Închiriere să înceapă un nou recensământ al spațiului locativ din Iași.

În acest scop, numeroase echipe vor ieși de Duminică pe teren în raza Oficiilor de Închiriere I și III.

Verificarea tuturor apartamentelor se va face în baza schițelor de plan și a fișelor din recensământul efectuat în iarna aceasta.

În general, recensământul anterior s'a îndeplinit în bune condițiuni, dar au mai fost cazuri când din lipsă de vigilență sau din neglijență s'au produs unele greșeli.

De data aceasta se va urmări efectuarea unui control riguros, spre a se înlătura greșelile din trecut.

În condițiunile specifice ale orașului nostru din punct de vedere al spațiului locativ, — sunt de cazat în iarna aceasta un număr de câteva mii de studenți.

Deasemeni există un număr mare de muncitori care trăesc încă în condițiuni grele. Ei trebue să obțină apartamente bune.

Intreaga populație a orașului trebule să sprijine operațiunile de recensământ al spațiului locativ.

Magazinul Iașul a organizat o caravană cu mărfuri textile la Sculeni și Golăești

Duminică 28 August 12 salariați, au organizat o caravană cu mărfuri textile de primă necesitate pentru țărănimea muncitoare, la Sculeni și Golăești.

Caravana s'a bucurat de o primire frumoasă din partea țăranilor muncitori.

S'au vândut următoarele mărfuri: covercot, atică de cămăși, stambă, casmir, tinet, coșuri de perină, pălării, basmale, cămăși, ciorapi și casinci în valoare de 300.000 lei.

Țăranii erau foarte bucuroși că au putut să cumpere aceste mărfuri la Magazinul de Stat „Iașul" prin caravane, fără să fie nevoiți a se deplasa la oraș.

Ei ne-au rugat să venim cât mai des pe la dânșii, ca să le înlesnim aprovizionarea să nu-și mai piardă timp deplasându-se, când munca pentru strângerea recoltei este în toi. Cu această caravana s'a economisit o cheltuială de 10.000 lei cât trebula să coste angajarea unei mașini de transportat aceste mărfuri. Aceasta, datorită concursului pe care ni l-a dat direcțiunea cât și sindicatul dela Fabrica „Țesătura Iași" punându-ne la dispoziție una din mașinile sale pentru transportat aceste mărfuri.

B.

Măsuri pentru soluționarea rapidă a cererilor depuse de contribuabili
Instrucțiunile Ministerului de Finanțe trimise Comitetelor Provizorii din întreaga țară

BUCUREȘTI 31. — Ministerul Finanțelor a trimis tuturor Secțiunilor Financiare de pe lângă Comitetele Provizorii din întreaga țară noi instrucțiuni cu privire la aplicarea diferitelor legiuiri cu caracter fiscal.

Potrivit acestor instrucțiuni, renunțarea gratuită la o succesiune, în favoarea unui moștenitor sau terțiu, în cazul când este aceptată de această, constitue o donațiune și prin urmare sa datorează atât impozitul cât și cel aferent donațiunii.

Bunurile succesorale la care nu se prezintă un moștenitor legal sau testamentar trec în proprietatea Statului.

Începând dela 1 Septembrie 1949, în scopul simplificării lucrărilor, registrele pentru evidența încunoștințărilor de deces se vor ține numai de către circumscripțiile financiare.

*

Ministerul Finanțelor face cunoscut că, rapoartele sau răspunsurile adresate de către întreprinderi și organizațiunile economice, ministerelor care le tutelează, sunt scutite de taxa timbrului de 20 lei.

*

Pentru soluționarea rapidă a cererilor depuse de contribuabili și care cad în competința de rezolvare a circumscripțiilor financiare, se precizează că, cererile pot fi înregistrate la circumscripția financiară ca unitate fiscală fără a mai fi necesară îndrumarea lor la Comitetele Provizorii județene și de plăși.

Peste 20000 oameni
au pierdut monarho-fasciștii în ofensiva dela Grammos și Vitsi

GRECIA LIBERA 31 (Agerpres) Elias Presa transmite:

In ultimele trei zile ale ofensivei trupelor monarho-fasciste împotriva armatei democrate grecești, pierderile suferite de trupele monarho-fasciste au fost de 9145 morți și răniți.

Dacă adăugăm la acestea pierderile suferite la Vitsi și în cursul ofensivei dela muntele Grammos, pierderile trupelor monarho-fasciste se ridică în total la peste 20.000 morți, răniți și prizonieri.

A.R.L.U.S. - Iași
Sub filiala Universitară
anunță că astăzi 31 Aug. 1949 ora 19,30
în aula Facultății de Științe Juridico Administrative are loc
CONFERINȚA
d-lui
ION MUNTEANU
despre
Viața și opera marelui filosof rus
N. A. RADIȘCEV

Noi succese obținute
de unitățile de partizani și trupele armatei populare chineze

HONG-KONG 32 (Agerpres). — Unitățile de partizani care operează în spatele armatelor Kuomintangului, au eliberat localitatea Lung-Meu, la 70 mile Nord-Est de Canton.

Pe de altă parte trupele armatei populare de sub comanda generalului Ceng Komg au intrat în localitatea Yong-Fa, tăind astfel linia ferată Hank u-Canton și izolând armatele Kuomintangului din Hunan-ul de Sud.

BIBLIOTECA UNIVERSITĂŢII IAŞI

ANUL 41 Nr. 898

4 Pagini 4 Lei

Vineri 2 Septembrie 1949

ABONAMENTE
Lei 360 . . . . 3 luni
„ 5000 intreprinderi, autorităţi pe un an

Atelierele tipografice
IAŞI Str. ŞTEFAN CEL MARE 50-52

OPINIA

ZIAR POPULAR COTIDIAN

Redacţia
IAŞI, STR. ŞTEFAN cel MARE Nr. 1
Administraţia
IAŞI, STR. CUZA VODA Nr. 30

TELEFOANE
Redacţia (Nr. 1208
(„ 1210
Administraţia „ 2042
Serv. de noapte „ 1619

Probleme şcolare

In preajma unui nou an de muncă

De curând au început examenele şcolare de toamnă şi un nou an de muncă se deschide în faţa elevilor şi a profesorilor de toate gradele.

Cu acest prilej se ivesc o serie de probleme de care trebue să se preocupe îndeaproape atât corpul didactic şi forurile de conducere ale şcolilor, cât şi părinţii.

Putem spune că în ceeace priveşte învăţământul, anul 1948-49 a însemnat anul marei cotituri care a rupt cu tiparele uscate şi seci ale şcoalei burgheze.

Pusă la îndemâna tuturor vlăstarelor tinere şi chiar a muncitorilor adulţi care vor să se perfecţioneze, adaptată condiţiilor noui de viaţă din Republica noastră care merge spre socialism, şcoala a căpătat un conţinut realist-ştiinţific, legat de viaţa poporului şi de necesităţile desvoltării lui.

Problema care se pune acum este de a duce mai departe, de a adânci şi a întări reforma învăţământului. Nu este suficient ca profesorii să se oprească la ceeace au învăţat şi au făcut anul trecut. Primejdia şabloanelor trebue îndepărtată. Căci nimic nu compromite mai mult o reformă, în orice domeniu de activitate, decât aplicarea ei mecanică.

Principiile care stau la temelia cotiturii produsă în viaţa şcolii nu trebuesc ucise prin deformarea didacticismului cu nuanţă birocratică.

Şcoala trebue să fie mereu vie. Pentru aceasta, în preajma noului an şcolar, profesorii trebue să-şi pregătească din vreme materialul pe care au să-l predea, să-l considere în lumina învăţăturii marxist-leniniste, să-şi alcătuiască bibliografii amănunţite pentru chestiunile mai importante, să se intereseze de materialul didactic şi documentar trebuitor elevilor. In al doilea rând, ei trebue să se intereseze de şcolari, să-i ajute pe director la repartiţia lor pe clase, tinzând să alcătuiască grupe cât mai omogene.

Anul trecut la şcolile din oraşul nostru nu s'a acordat suficientă atenţie felului cum sunt elevii repartizaţi în clase. Acum trebue să se acorde acestui fapt o grijă deosebită, având-se în vedere continuitatea, colectivele de muncă deja for-

R. NAUMESCU

(continuare în pag. 2-a)

EXPOZIŢII Technico-Ştiinţifice în parcurile Moscovei

Muzeul Politechnic a organizat o serie de expoziţii technico-ştiinţifice în parcurile Moscovei.

In parcul de Cultură şi Odihnă „I. V. Stalin" din cartierul Izmailovsk s'a deschis expoziţia metodelor rapide de prelucrare a metalelor. In curs de o lună, expoziţia a fost vizitată de peste 10.000 de oameni. In curând în cartierul Sokolnik se va deschide expoziţia „Planul stalinist de transformare a naturii".

In opt parcuri ale Capitalei au fost organizate centre consultativ-demonstrative.

Vizitatorii examinează aici cele mai noui realizări ale technicei sovietice. Ei manifestă cel mai viu interes pentru discuţiile în legătură cu cauciucul sovietic şi oţelul de calitate superioară.

Această expoziţie a fost vizitată de peste 100.000 oameni.

Cum decurg operaţiunile de eliberare a noului Buletin de Identitate

La Biroul Evidenţii Populaţiei, printre cetăţeni şi funcţionari — O seamă de lămuriri şi informaţiuni noi —

Schimbările structurale care s'au produs în ultimul timp la noi, au avut drept consecinţă totala modificare a concepţiei despre rolul funcţionarului public în Statul de democraţie populară.

Cu foarte rare excepţii, slujbaşul de tip nou este un funcţionar care-şi pune toată puterea şi capacitatea sa de muncă în slujba poporului. El stă la dispoziţia publicului, caută să-l lămurească, să-l înlesnească. — Aşa l-a educat Partidul, Sindicatul.

Ce deosebire fundamentală între modul de a obţine înainte Buletinul Biroului Populaţiei şi felul de a căpăta acum Buletinul de Identitate!...

In timpul guvernărilor burghezo-moşiereşti, când cetăţeanul negocia cu funcţionarul efectuarea oricărui serviciu public, cine avea nevoie să-şi scoată Buletinul Bir. de Populaţie trebuia în prealabil să... dea. Să dea în dreapta şi în stânga. Intâiu uşierului fiindcă l-a lăsat să intre la funcţionarul căruia urma să-i depună actele, apoi acestuia pentrucă binevoia să primească actele, apoi referentului fiindcă catadixea să facă referatul şi bineînţeles şefului deoarece s'a ostenit să semneze cu precădere.

Cine nu proceda astfel, aştepta cu lunile până vedea Buletinul. Mai erau şi samsarii care mişunau prin încăperile Biroului Populaţiei ca la dânşii acasă. Intermediarii aceştia monopolizau deseori serviciul de misiţie la obţinerea buletinelor. „Onorarul" era stabilit după solicitant. Cine era dispus să-l coste mai mult, încredinţa intermediarului datele şi eventual actele necesare şi după 24 ore misitul îi aducea Buletinul acasă.

***

De câtva timp au început şi la Iaşi operaţiunile preliminarii în vederea eliberării nouilor buletine de identitate.

In conformitate cu dispoziţiile articolului 7 din Ordonanţa Nr. 28 din 3 VII 1949 a Direcţiei Generale a Miliţiei referitor la eliberarea acestor noui buletine, Miliţia Judeţeană Iaşi a publicat până în prezent două Ordonanţe prin care s'a stabilit ordinea de prezentare a locuitorilor la Biroul Inscrierii şi Evidenţa Populaţiei din strada Karl Marx.

Cetăţenii deprinşi acum cu disciplina se prezintă potrivit dispoziţiunilor din Ordonanţe.

Chiar la poartă ei capătă un număr de ordine şi intră apoi în birouri după numărul ce-l posedă fiecare.

In birourile vaste pre-

M. A.

(Continuare în pag. 3-a

Din iniţiativa Comitetului Provizoriu orăşenesc

Camioanele şi căruţele intreprinderilor şi instituţiilor

vor transporta la domiciliu lemnele salariaţilor

Comitetul Provizoriu orăşenesc a luat iniţiativa de a rezolva problema transportului lemnelor la domiciliul salariaţilor venind astfel în sprijinul acestora.

In acest scop, Comitetul Provizoriu a convocat o şedinţă cu delegaţii instituţiilor şi întreprinderilor din localitate, propunând ca mijloacele de transport ale întreprinderilor şi instituţiilor să transporte lemnele la domiciliul salariaţilor. Delegaţii şi-au luat angajamente în această privinţă, urmând ca după un program bine stabilit să se efectueze transporturile.

Salariatul nu va suporta decât cheltuelile de transport (benzina, uleiul şi salariul şoferului raportat la kilometraj).

Deasemeni, Comitetul Provizoriu a hotărît ca depozitele de lemne să fie deschise dimineaţa şi după masă.

Frontul producţiei

Victoria

Preocupaţi de problema asigurării şi îmbunătăţirii condiţiilor de lucru a muncitorilor în timpul iernii, Comitetul de fabrică şi tehnicienii dela Victoria îndrumaţi de organizaţia de Partid au făcut un plan cu toate îmbunătăţirile care trebuiesc aduse în timpul iernii, plan care a fost înaintat eri seara Direcţiunii Centralei Industriale a Bumbacului, Inului şi Cânepei.

In acest plan figurează următoarele puncte:

— Să se dubleze uşile la ţesătorie şi filatură.

— Să se construiască un tavan în hala de ţesătorie.

— Să se dea încă un rezervor combinat.

— Să se înlocuiască geamurile sparte dela filatură.

In ultima vreme, muncitorii dela secţia filatură a fabricii Victoria au reuşit să recupereze tuburile de carton în proporţie de 25 la sută. In secţia ţesătorie, deşeurile au fost reduse cu 0,5 la sută, făcându-se economii de combustibil de 20 la sută. Deasemeni, au fost făcute economii de 5 la sută la materialele accesorii.

Au fost reduşi timpii morţi în proporţie de 30—50 la sută la canetat, bobinat şi urzit. Prin reducerea timpilor morţi s'a redus şi costul mâinii de lucru.

Ţesătura

In cursul lunii August la Ţesătura au fost făcute economii în valoare de lei 572.000.

„23 August"

La fabrica metalurgică „23 August", contractul colectiv a fost aplicat după cum urmează:

— S'a pus la dispoziţia muncitorilor, îmbrăcăminte de protecţie precum şi o cameră specială pentru serviciul medical, dotată cu mobilier şi instalaţie de apă.

— S'a reparat baia şi closetele.

— Cantina a fost instalată în cea mai potrivită încăpere a întreprinderii.

—Muncitorilor care prestează munca grea li se acordă zilnic 500 grame lapte.

—S'au reparat trei prese excentrice.

S'au făcut ventilatoare. Pentru aplicarea integrală a contractului colectiv, în cursul acestei luni va fi instalat un ascensor pentru ridicarea mărfurilor semi-fabricate. Deasemeni se va procura muncitorilor încălţăminte de protecţie.

Cum se desfăşoară în localitate acţiunea împotriva tuberculozei

— Extinderea dispensarului anti-tuberculos —

In cursul lunii August, în oraşul şi judeţul Iaşi s'a pornit o acţiune viguroasă de depistări sistematice a celor bolnavi de tuberculoză pulmonară.

Acţiunea este condusă de Filiala Iaşi a Institutului de Ftiziologie prin dispensarul antituberculos care funcţionează în localitate. In acest scop, dispensarul are la dispoziţie un serviciu de micro-foto-radiografie, de radiologie şi laborator şi este deservit de un personal de specialitate.

Cum este organizată acţiunea

Acţiunea anti-tuberculoasă a fost organizată pe baza experienţii căpătate în lunile trecute, desfăşurându-se actualmente în două direcţii principale: depistarea celor bolnavi prin examinarea colectivităţilor şi depistarea în focar, prin examinarea membrilor familiei, studiindu-se condiţiile de viaţă a celor bolnavi, etc.

Paralel cu această acţiune, zilnic la dispensar se dau consultaţii şi tratamente celor ce se prezintă din oraş şi judeţ.

Rezultatele din luna August

In cursul lunii August, în cadrul acestei acţiuni, serviciul de micro-foto-radiografie s'a deplasat la diferite colectivităţi din oraş, executând peste 2000 de radiografii. Deplasările au fost făcute la: fabrica Textila Roşie, şcoala de pregătire a textilistelor dela Ţesătura, cooperativa de producţie 1 Mai, la şcoala de miliţie, la I. C. D. Deasemeni, au fost făcute micro-foto-radiografii tuturor candidaţilor pentru examenul de admitere în şcolile superioare.

La dispensar au fost date în cursul acestei luni 1953 consultaţii, executându-se circa 1200 radioscopii şi 102 pneumotorax. 105 cazuri noi au fost depistate, în oraş şi judeţ, fiind internaţi în spitale şi sanatorii 70 de bolnavi. In acelaşi timp, s'au executat 991 reacţii la tuberculină, fiind vaccinaţi cu B. C. G. 142 oameni.

Necesitatea intensificării acţiunii pe tărâm propagandistic

Concomitent cu munca de depistare şi tratare s'a desfăşurat şi o acţiune propa-

V. L.

(continuare în pag. 2-a)

Valea Oltului

Mersul campaniei agricole din judeţul Iaşi

— Intensificarea operaţiunilor de desmiriştit —

In ultima săptămână, muncile agricole de vară s'au intensificat în judeţul Iaşi.

In urma muncii de lămurire dusă de organizaţiile de Partid, operaţiunea desmiriştitului care rămăsese în urmă, a înaintat în ultima vreme.

Săptămâna aceasta suprafaţa desmiriştită în judeţ a întrecut o treime din suprafaţa totală recoltată.

Ţărănimea muncitoare îşi dă seama că dacă îndeplineşte munca desmiriştitului îndată după seceriş, se va smulge pământului un rod mai bogat.

Truditorii pământului dornici să obţină recolte cât mai bune ce zoresc desmiriştitul.

Operaţiunile de treeriş şi colectare au luat deasemeni un avânt mai mare.

Cele cinci plăşi din judeţ sunt în întrecere în ce priveşte îndeplinirea cu succes a acestor campanii.

La Gospodăriile agricole de Stat din judeţ

secerişul grâului, orzului şi ovăzului a fost terminat, iar operaţiunea treerişului s'a realizat în proporţie de 85 la sută.

Munca desmiriştitului care rămăsese în urmă şi la unităţile G.A.S. din judeţ, s'a intensificat în ultimul timp.

Lucrările de încadrare a Corpului Didactic din Jud. Iaşi au fost definitivate

In urma instrucţiunilor primite din partea Ministerului Invăţământului Public, Comitetul Provizoriu Judeţean — prin secţiunea Invăţământului Public, — a terminat lucrările de încadrare a Corpului Didactic din judeţul Iaşi.

Aceste lucrări au fost prezentate de către d. Toltec, şeful secţiunii învăţământ, cu ocazia conferinţei regionale care a avut loc la Bacău, în prezenţa delegaţilor Ministerului Invăţământului Public.

Sindicatele luptă pentru pace

de L. SOLOVIEV
Secretarul Consiliului Central al Sindicatelor Sovietice

Lupta popoarelor pentru pace, împotriva planurilor criminale ale instigatorilor la războiu, se înteţeşte tot mai mult. In această luptă avantgarda o formează clasa muncitoare organizată, unită în sindicate. Iată dece, cel de al II-lea Congres Mondial al Sindicatelor, care a avut loc la începutul lunei Iulie, la Milano, şi-a îndreptat întreaga atenţie asupra liniei politice generale şi asupra activităţii desfăşurate pentru unitatea sindicală internaţională.

Creiată în anul 1945, curând după sfârşitul celui de al doilea războiu mondial, Federaţia Sindicală Mondială, prima organizaţie sindicală mondială în istoria mişcării muncitoreşti, luptă activ pentru pace, pentru unitatea sindicală — o veche revendicare a proletariatului din întreaga lume.

Victoria Uniunii Sovietice în războiul împotriva Germaniei fasciste şi a Japoniei imperialiste, a ridicat pe o nouă treaptă lupta clasei muncitoare şi a exercitat o influenţă puternică asupra desvoltării mişcării sindicale din întreaga lume. Este suficient să amintim că, la lucrările celui de al II-lea Congres Mondial al Sindicatelor dela Milano, au participat 166 delegaţi cu drept de vot deliberativ, care au reprezentat peste 71,5 milioane membri ai sindicatelor din 47 ţări. Sindicatele majorităţii ţărilor din lume sunt membre ale Federaţiei Sindicale Mondiale.

N'a fost nici o măsură luată în ultimii patru ani în vederea consolidării păcii, la care să nu fi contribuit Federaţia Sindicală Mondială. Ea a participat deosebit de activ la lucrările de pregătire şi organizare a Congresului Mondial al Partizanilor Păcii, în care au fost reprezentate centrale sindicale naţionale ale F.S.M.

La propunerea Federaţiei Sindicale Mondiale, Congresul Partizanilor Păcii a constituit un Comitet Permanent al Partizanilor Păcii.

In lupta pentru pace, F.S.M. se bucură de cea mai largă simpatie şi de cel mai activ sprijin din partea tuturor organizaţiilor sindicale naţionale şi a oamenilor muncii din întreaga lume. Este suficient să spunem că la lucrările Congresului Partizanilor Păcii au participat 356 muncitori din uzine şi 128 activişti ai mişcării sindicale. Următoarele organizaţii sindicale şi-au trimis delegaţii la Congres: Sind. muncitorilor din industria alimentară şi de tutun din U. S. A., sindicatul marinarilor şi a muncitorilor din porturile din U. S. A., sindicatul zugravilor din U. S. A., care face parte din Federaţia Americană a muncii (A. F. L.), sindicatul electricienilor şi sindicatul unit al constructorilor de maşini din Anglia, sindicatele Franţei, Italiei, Belgiei, Olandei, ţările Americei Latine, Asiei, Africei, sindicatele din ţările scandinave, etc.

Sindicatele sovietice au participat activ la lucrările Congresului Partizanilor Păcii.

In timpul pregătirilor pentru Congresul Partizanilor Păcii, acţiunile sindicatelor în lupta pentru pace şi securitate a popoarelor, au devenit în deosebi de puternice. Au avut loc numeroase meetinguri şi adunări, organizate de sindicate. Sindicatele Scoţiei şi Ucrainei, federaţiile sindicatelor din Lancashire şi Cheshire şi Consiliul sindicatelor din Leningrad au făcut un schimb de rezoluţii, adoptate în cadrul întrunirilor de masă, pentru luptă activă împotriva instigatorilor la un nou războiu mondial şi pentru întărirea prieteniei între po-

(Continuare în pag. 2-a)

Vitrina librăriilor

Lev Podvoiski:

Notele unui inginer

In paginile broşurii „Notele unui inginer", apărută în „Colecţia Arius" a editurii „Cartea Rusă", Lev Podolski arată în chip cuprinzător ceeace frământă pe oamenii sovietici, ceea ce gândesc şi simt ei despre minunăţia lor ţară socialistă şi despre „civilizaţia" capitalistă.

Intr'un stil curgător, străbătut de căldura patriotismului şi luminat de conştiinţa de bolşevic, Lev Podvoiski arată cât de mult e pătruns omul sovietic de atitudinea socialistă faţă de muncă. Zând ca exemplu situaţia uzinei „Secera şi Ciocanul", autorul acestor „Note" ne desvăluie eforturile făcute de muncitorii şi tehnicienii de aici, pentru a-şi însuşi o tehnică tot mai avansată, de a fi la pas cu ultimele cuceriri ale ştiinţei şi tehnicei. Aşa se explică de ce în puţini ani, Uniunea Sovietică a ajuns nu numai să egaleze dar şi să întreacă ţările capitaliste în foarte multe domenii ale industriei.

In „Notele unui inginer", ni se vorbeşte despre calităţile omului sovietic, care i-au ajutat să depăşească tot ceea ce s'a făcut până acum în lumea burgheză. Dela muncitor la cohoznic şi până la savantul din laboratoare, patriotismul, dragostea de muncă, prietenia faţă de celelalte popoare, iubirea pentru tot ceeace e frumos şi bun sunt sentimentele care însufleţesc pe oamenii sovietici şi le dau avânt constructiv întru desăvârşirea societăţii lor socialiste în drum spre comunism.

Femeia colhoznică

O viaţă nouă s'a deschis femeii în orânduirea sovietică, unde ea este egală bărbatului şi, asemenea lui, prezentă în toate domeniile de activitate.

La sate, regimul colhoznic a constituit forma de viaţă, în cadrul căreia, femeia a fost pur şi simplu desrobită."

In broşura „Femeia Colhoznică" apărută zilele acestea în colecţia „De vorbă cu sătenii" tipărită de editura „Cartea Rusă" — se arată cât de mult a făcut regimul sovietic pentru femeia colhoznică; se arată cum în colhoz, femeia a învăţat să conducă marea gospodărie colectivă, a deprins cele mai avansate metode de muncă şi s'a ridicat la un înalt nivel cultural şi politic.

Aceeaşi broşură mai arată că, întărind şi apărând regimul colhoznic femeile colhoznice apără şi întăresc marea lor patrie socialistă, în drum spre comunism.

PUNCTE

Henri Barbusse

La 30 August s'au împlinit 14 ani decând a murit la Moscova marele scriitor Henry Barbusse despre care Lenin a scris:

„Romanele lui Barbusse „Le feu" („Focul") şi Clarté" („Lumină") pot trece drept una dintre cele mai evidente confirmări ale fenomenului de creştere a conştiinţei revoluţionare în masă, care se observă pretutindeni... Transformarea în revoluţionar a omului de rând şi de masă, complect neştiutor, pe de-a'ntregul stăpânit de prejudecăţi, tocmai sub influenţa războiului, este arătată deosebit de puternic, de talentat, de veridic."

Viaţa

H. Barbusse s'a născut la Asnières la 17 Mai 1873. Studiază la Collège Rollin.

Se căsătoreşte cu fiica lui Catulle Mendès şi în 1895 debutează cu versuri, „Pleureuses". In 1889 intră în jurnalistică la „Le Siècle". Îşi continuă cariera de jurnalist publicând în 1910 la „Je Sais Tout", iar de după război la „L'Humanité".

Opere. „Les Suppliants" roman (1903) „L'Enfer", roman (1908), „Nous autres", nuvele (1914), „Le Feu", roman (1916) premiat cu premiul Goncourt, „Clarté", roman (1919), „La Lueur dans l'Abîme, eseuri (1920) „Paroles d'un combattant" eseuri (1920), „Quelques coins d'un coeur", nuvele (1921), „Le Couteau entre les dents", eseu politic (1922), „Les Enchaînements", roman (1925), „Force", nuvele (1926), „L'Judas de Jèsus (1927), „Manifeste aux intellectuels" (1927), In 1927, la Moscova ia parte la înfiinţarea uniunei internaţionale a scriitorilor revoluţionari.

Cele din urmă lucrări

In 1930 scrie „Rusia" zugrăvind în culori vii activitatea economică şi socială a Ţării Socialismului. In 1935 scoate ultima sa carte: „Stalin", închinată uriaşei personalităţi a dascălului omenirii muncitoare.

„Va veni o vreme în care oamenii vor fi judecaţi după atitudinea lor faţă de U.R.S.S.—a spus el.

Gh. Dimitrov despre Barbusse

„Barbusse—scrie Dimitrov—a înţeles clar că creaţia artistică trebue să fie pusă în serviciul omenirii muncitoare care luptă pentru eliberarea sa de sub jugul capitalului şi că adevăratul artist nu se poate ţine în afara acestei mari lupte eliberatoare.

Numele lui Barbusse va străluci cu litere de foc pe steagurile milioanelor de oameni care luptă împotriva lumii vechi—lumea exploatării, a sclaviei şi a războaielor de jaf".

Cărţi pentru copii

La librăria „Cartea Rusă" a sosit volumul de poezii pentru copii intitulat „Corăbioara", editat de „Cartea Rusă" în condiţiuni tehnice deosebite.

Volumul cuprinde 30 de poezii de valoroşi autori clasici ruşi (Puşchin, Lermontov, Nikitin, Nekrasov, Surikov, etc).

Traducerea

volumului antologic alcătuit de F. Privalova a fost făcută de poetul ieşan George Lesnea, deţinătorul premiului de literatură al Institutului Româno-Sovietic pe 1949.

O concepţie pedagogică nouă

Potrivit concepţiei pedagogice sovietice, copiii de diferite vârste sunt introduşi în literatură punându-li-se la dispoziţie fragmente din poeme şi poezii ale scriitorilor de mare valoare.

In trecut

Literatura burgheză pentru copii, plină de fantastic, treal, şi puerilităţi ajunsese a nu fi citită nici de aceştia. „Nu vreau, că-i pentru copii" — spuneau micuţii care simţeau că li se oferă nimicuri fără valoare.

Deaceea

recenta tălmăcire de versuri pentru copii, cuprinzând poezii scrise de mari poeţi ruşi, îi interesează şi pe oamenii mari.

N. A. Radiscev

marele filosof rus a fost comemorat ieri în oraşul nostru prin conferinţa d-lui I. Munteanu. Comemorarea a fost organizată de subfiliala universitară Arius, şi a avut loc în Aula Facultăţii Juridico-Administrative.

Egmont

opera lui I. W. Goethe dela a cărui naştere s'au împlinit 200 de ani a fost tradusă în româneşte şi a apărut la Bucureşti. Traducerea aparţine poetului Al. Al. Philipide.

Un nou roman românesc

In cursul concediului de creaţie petrecut la Sinaia scriitorul ieşan Ion Istrati a terminat romanul „Grâu înfrăţit" care tratează transformările adânci petrecute în satele noastre în ultimii ani, transformări care premerg transformării socialiste a agriculturii.

Romanul

înfăţişează într'un mod realist viaţa satului, cu toate frământările caracteristice.

Christina Serion

recent angajată ca pictor scenograf la Teatrul Naţional a terminat execuţia decorurilor pentru piesa „La Ilie bun şi vesel" de Ion Damian, care se repetă în regia d-lui N. Moldovanu.

A. Wilke

semnează decorurile spectacolelor cu „Minerii", „Umbra străină" şi „Cumpăna".

Muzeul A. S. Serafimovici

In oraşul Serafimovici din regiunea Stalingrad, se organizează muzeul lui A. S. Serafimovici. S'a hotărât culegerea de documente în legătură cu viaţa şi opera remarcabilului scriitor sovietic.

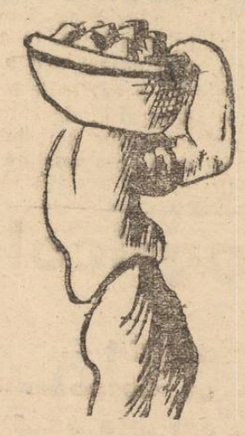

SPORT

Cei 4 campioni judeţeni se pregătesc pentru finalele campionatului Popular de Nataţie

Joi seara vor pleca la Lugoj —unde au loc finalele Campionatului Popular de Nataţie—campionii judeţeni Iaşi.

In tot cursul acestei săptămâni, antrenorul federal V. Müller s'a ocupat în deaproape de cei 4 tineri care vor reprezenta judeţul nostru la competiţiile finale dela Lugoj.

Campionul cat. IV. muncitorul tipograf Gherasim Gică a făcut un antrenament metodic, parcurgând distanţa de 1300 m. La fel fel şi campionul cat. III. Zilberman Hary a înotat 1000 m. Campioana cat. III-a Dunea Janina care merge într'un brasse satisfăcător a traversat eri de 5 ori bazinul dela Strand.

Scurte ştiri sportive

Sâmbătă încep la Iaşi campionatele districtuale de tenis, la care pot participa toţi jucătorii legitimaţi şi nelegitimaţi din localitate.

Taxa de înscriere este 5 lei.

*

Intrucât Duminică are loc la Piatra Neamţ meciul Hârtia—Petrolul, în cadrul Cupei R. P. R., Comitetul Judeţean de Cultură Fizică şi Sport va face toate diligenţele pentruca puternica echipă bucureşteană să joace Marţi la I şi, cu o reprezentativă a oraşului nostru.

In preajma unui nou an de muncă

— Urmare din pag. 1-a —

mate anul trecut şi care au dat roade bune, sau izolarea unor elemente care stingheresc buna desfăşurare a activităţii colegilor lor, influenţându-i în rău.

Secţiile de învăţământ ale oraşului şi judeţului trebue să-i stimuleze şi să-i sprijine pe profesori, învăţători şi educatoare în această muncă.

Deasemenea, cu prilejul repartizării învăţătorilor şi profesorilor pe clase este de dorit să se aibă în vedere principiul continuităţii, pentruca elevii să poată fi mai bine cunoscuţi, şi evoluţia lor supraveghiată şi consemnată. In acest fel se pot obţine date folositoare pentru orientarea profesională a tinerilor, îndrumându-i în şcoli tehnice şi institute pe baza aptitudinilor îndelung observate. Stabilitatea în munca didactică trebue să fie avută în vedere mai ales în cursul anului şcolar când nu trebue să se mai producă schimbări de profesori.

Dar începerea noului an şcolar nu este un eveniment care-i interesează numai pe profesori. Cel puţin în egală măsură trebue să se preocupe de acest lucru şi părinţii. Şi dacă astăzi redeschiderea şcolilor nu se mai prezintă pentru aceştia sub forma unor multiple griji: taxe, uniforme pretenţioase, cărţi scumpe, rechizite, costume de gimnastică, în schimb ei au datoria de a se interesa de-aproape de fiii lor, căutând să ia contact cu directorii de şcoli, cu dirigenţii şi profesorii, spre a lua de comun acord măsurile necesare binelui îndrumări a tinerilor. Groaza de şcoală pe care căutau unii părinţi să o insufle copiilor lor spre a-i „cumini" („lasă că ai să vezi tu la şcoală") trebue să dispară. Dimpotrivă, înţelegerea pentru copiii care trec dela un grad de învăţământ la altul, şi ajutorul de care au nevoe aceştia nu se pot manifesta mai mult decât în sânul familiei. Nu pedepsele corporale sau răsfăţul orb este atitudinea justă din partea părinţilor, ci sfatul, dojana, şi mai ales exemplul. In tot cazul, legătura strânsă cu şcoala trebue să fie menţinută în permanenţă.

Astfel nu se vor mai întâmpla cazuri ca acela petrecut anul trecut la o şcoală tehnică de Administraţie economică, unde un părinte a venit la sfârşitul anului să protesteze că fiica sa este corigentă, şi a procedat fără înţelegere şi tact faţă de sfâşierea elevei, făcându-i reproşuri nemeritate, şi pedepsind-o cu bătaie, aşa fel încât directoarea şcolii a trebuit să intervină la direcţia fabricii unde lucra părintele elevei, pentruca şi acolo să i se explice greşala ce o face.

Un nou an de muncă ne aşteaptă. Roadele activităţii depind de felul cum se pregătesc de pe acum condiţiile de lucru.

Cum se desfăşoară în localitate acţiunea împotriva tuberculozei

(Urmare din pag. I-a)

gandistică, prin conferinţe, broşuri, etc. Totuşi, această acţiune trebuie mai bine susţinută. Ea trebuie organizată temeinic, cerându-se în acest scop în primul rând concursul Sindicatului Sanitar, al Crucii Roşii şi al U. F. D. R.-ului.

Extinderea dispensarului

Din datele furnizate mai sus se poate observa concludent roadele acţiunii din luna August în cadrul luptei împotriva tuberculozei.

In lunile următoare această acţiune va fi mult extinsă. Dispensarul se va muta în noul local (fosta policlinică a spitalului Ghelerter), având la dispoziţie toate cele necesare.

Se vor afecta servicii speciale pentru consultaţii de tuberculoză osoasă, infantilă, etc.

Un staţionar care actualmente dispune de 18 paturi va fi extins având la dispoziţie 50 paturi. Aici vor fi internate cazurile de urgenţă.

Pentru amenajarea acestui staţionar care va funcţiona în saloanele fostului spital Ghelerter se lucrează zi de zi, Comitetul Provizoriu orăşenesc acordând tot sprijinul.

Rolul Crucii Roşii şi U.F.D.R. în lupta împotriva tuberculozei

Dispensarul anti-tuberculos, căpătând o astfel de organizare îşi va putea extinde şi îmbunătăţi activitatea. Dar, în această muncă, personalul de specialitate a dispensarului va trebui ajutat.

Rolul important în această privinţă revine în primul rând comitetelor de sprijin care trebuie formate din surorile voluntare ale Crucii Roşii şi activiştele U.F.D.R.-ului. Până în prezent aceste organizaţii n'au făcut totul în această privinţă.

Lupta împotriva tuberculozei ridică o serie de probleme care-şi pot găsi rezolvarea printr'o susţinută activitate a comitetelor de sprijin. Deaceia, Crucea Roşie şi U. F. D. R.-ul trebuie să acorde toată importanţa acestei chestiuni.

*

Acţiunea împotriva tuberculozei pulmonare, pornită organizat în cadrul lunii August va căpăta un caracter permanent, conform prevederilor Planului de Stat. Ea va determina depistarea bolnavilor atinşi de acest flagel şi luarea de măsuri preventive împotriva acestei boli sociale.

Sindicatele luptă pentru pace

(Urmare din pag. 1-a)

poarele Uniunii Sovietice şi Angliei.

Federaţia Sindicală Mondială şi centrele sale profesionale,—duc o luptă activă împotriva pactului Atlanticului de Nord—acest instrument de pregătire a agresiunii împotriva Uniunii Sovietice şi a ţărilor de democraţie populară, această armă de înăbuşire a mişcării democratice a popoarelor din Europa Occidentală.

Impotriva Pactului Atlanticului de Nord se ridică şi numeroase sindicate din Statele Unite ale Americei şi Angliei, în special sindicatele industriei de blănuri şi tăbăcărie din U. S. A., sindicatul muncitorilor din industria de maşini agricole din U. S. A., etc. In pofida acţiunilor scizioniste întreprinse de leaderii lor, numeroase organizaţii sindicale locale, care fac parte din A. F. L. sau CIO (Congresul organizaţiilor industriale) au cerut guvernului U. S. A. încetarea politicei „războiului rece" şi revenirea la politica de colaborare cu Uniunea Sovietică. Organizaţiile sindicale americane de pretutindeni protestează împotriva încheierii pactului Atlanticului. La Detroit, un număr de 208 organizaţii sindicale ale muncitorilor din industria de automobile, au manifestat împotriva încheierii acestui pact agresiv.

In luna Iulie 1949, muncitorii dintr'o serie de uzine, fabrici şi porturi din Franţa marshallizată, au încetat să lucreze, în semn de protest împotriva încheierii pactului Atlanticului.

Mii de petiţii, scrisori, telegrame şi rezoluţii din partea diferitelor organizaţii sindicale, care cereau să se voteze împotriva ratificării Pactului Atlanticului, au fost adresate Adunării Naţionale Franceze.

In Belgia, docherii din Antverpen au declarat o grevă de 48 ore, la care au luat parte şi membrii sindicatelor creştine, în semn de protest împotriva hotărârii guvernului belgian de a ratifica Pactul Atlanticului de Nord.

Mişcarea împotriva Pactului Atlanticului de Nord a luat mari proporţii şi în Italia. In numeroase întreprinderi, la meetinguri, oamenii muncii au adoptat în unanimitate rezoluţii şi au semnat petiţii împotriva ratificării pactului de către Parlamentul italian.

In mişcarea pentru pace, împotriva instigatorilor la un nou război, care a cuprins toate ţările lumii, sindicatele participă în modul cel mai activ.

F. S. M. este o piedică serioasă în calea instigatorilor la război. Iată de ce, agenţii imperialiştilor în mişcarea muncitorească, leaderii Congresului sindicatelor britanice şi ai Congresului organizaţiilor industriale din U. S. A. au încercat să saboteze măsurile luate de F. S. M. chiar din primele zile ale existenţei sale, măsuri care urmăreau ridicarea nivelului de viaţă şi libertăţilor democratice şi consolidarea unităţii sindicale.

Ei au încercat să ruineze F. S. M, şi să-l reducă activitatea. Ei au subminat unitatea sindicatelor din Germania, împingând pe leaderii sindicatelor din zonele occidentale ale Germaniei împotriva mişcării pentru unitatea sindicală naţională, mişcare care devine tot mai puternică în toate zonele de ocupaţie.

La conferinţa sindicatelor din ţările Asiei, ei au susţinut politica imperialistă a guvernelor lor, care urmăresc jefuirea coloniilor şi aservirea popoarelor coloniale. Ei au încercat să împiedice lucrările conferinţei oamenilor muncii din Grecia democratică şi au contribuit la uciderea bestială a lui Paparigas, conducătorul acestei conferinţe.

Şefii delegaţiilor britanice şi americane în F. S. M., Deakin şi Carey, s'au ridicat împotriva grevei eroice a minerilor francezi, interzicând membrilor Congresului sindicatelor britanice şi membrilor C. I. O., sub ameninţarea unor pedepse riguroase, să facă colecte în vederea ajutorării minerilor francezi.

Ei au exercitat represalii împotriva minerilor grevişti şi au aprobat acţiunile ministrului Afacerilor Interne francez, „socialistul" Jules Moch îndreptate împotriva minerilor francezi.

Leaderii reacţionari din A. F. L., C. I. O. şi din Congresul sindicatelor britanice exercită represalii împotriva activiştilor progresişti din sindicate, urmăresc pe participanţii Congresului Mondial al Partizanilor Păcii şi pe toţi aceia care luptă pentru pace şi pentru unitatea sindicală.

După cum se ştie, Carey şi Deakin au încercat, în luna Ianuarie 1949 să lichideze Federaţia Sindicală Mondială; dar planul lor nereuşind, ei au declarat că Congresul sindicatelor britanice şi Congresul Organizaţiilor industriale din U. S. A. se retrag din F. S. M.

Acest lucru dovedeşte încă odată că birocraţii sindicali englezi şi americani sunt duşmanii clasei muncitoare, agenţi ai capitalului în mişcarea muncitorească. In loc să apere nevoile clasei muncitoare, să apere pacea şi să ia parte la Mişcarea Partizanilor Păcii, ei sunt în slujba instigatorilor la război.

Părăsind F. S. M., leaderii Congresului sindicatelor britanice şi ai Congresului organizaţiilor industriale din U. S. A. au desfăşurat o acţiune scizionistă mârşavă, folosind în acest scop dolarii monopolurilor americane.

Incercând să submineze cel de al doilea Congres Mondial al Sindicatelor, scizioniştii au organizat aşa zisa „Conferinţa" la Geneva, la care au luat parte leaderii, rămaşi fără sindicate, fără masse, cum este cazul „delegatului" Kuomintangului.

Clasa muncitoare din întreaga lume, înţelege tot mai bine unde vor să ajungă trădătorii clasei muncitoare din A.F.L., C. I. O. şi C.S.B. Părăsirea F. S. M-ului de către aceste organizaţii a provocat un puternic curent în defavoarea lor, în principalele sindicate ale Angliei şi Statelor Unite.

Unele sindicate din U.S.A şi Anglia au hotărât să rămână în F. S. M. Aşa a hotărât sindicatul Internaţional al muncitorilor din porturi şi din docuri la cel de al optelea congres care a avut loc în luna Iunie 1949.

Sindicatele britanice ale muncitorilor din industria de tutun, sindicatul funcţionarilor de stat, consiliile sindicale din Londra şi Birmingham, consiliul sindical din oraşul Coventry şi numeroase alte organizaţii au adoptat rezoluţii de protest împotriva părăsirii F. S. M. de către Congresul sindicatelor britanice. Fără îndoială că dorinţa muncitorilor americani şi britanici de a rămâne în F. S. M., în rândurile mişcării muncitoreşti mondiale, va reuşi să înlăture din calea sa pe toţi Careyi, Deakinii şi alte elemente similare.

Având în vedere importanţa deosebită a activităţii sindicatelor în lupta pentru pace, cel de al doilea Congres Mondial al Sindicatelor a adoptat un manifest special pentru apărarea păcii, a drepturilor democratice, a intereselor economice ale muncitorilor şi pentru întărirea unităţii clasei muncitoare.

Manifestul conţine programul luptei sindicatelor pentru pace şi pentru drepturile democratice ale popoarelor. „Popoarele iubitoare de libertate, care şi-au vărsat sângele pentru victoria asupra fascismului,— spune

INFORMATIUNI

Ordinea de prezentare a cetățenilor la Biroul înscrierii și Evidența Populației între 1 și 5 Sept.

Joi 1 Sept. Cetățenii domiciliați în străzile: Calea 23 August (numerile cu soț) strada și Șoseaua Filimon Sârbu.

Vineri 2 Sept.: străzile Fraților, Funcționari, Gafencu, Gospodari. Serg. Grigore Ion, aleia Gh. Ghica Vodă, strada și Fundac Gândul, fundac Grigoraș, str. Horga, Horia.

Sâmbătă 3 Sept.: Șos. Iași-Munteni, str. G. Ibrăileanu, Ipsilante (numerele cu soț), Istrati, Ionescu, Jijia, Jului, Gh. Lascar, Luca Arbore, Lupiței, Luterană, Lăfescu.

Luni 5 Sept.: str. Morilor. Șos. Moara de Foc, străzile, Macedoniei, Manolescu, Milcov, Mocanul, Fundac Munteni, Nămoloasa, Niciman, Nicolau, Th. Neculuță.

Prime pentru descoperirea cazurilor de evaziune fiscală

Ministerul de Finanțe, pune în vedere secțiunilor financiare de a efectua un control atent și permanent pentru a descoperi și sancționa evaziunile fiscale. Totodată Secțiunile financiare vor acorda prime organelor de control care vor descoperi cazuri din proprie inițiativă.

In consecință, Secțiunea financiară a orașului Iași pune în vedere tuturor contribuabililor ca în termen urgent să se prezinte la circumscripțiile financiare din care fac parte pentru a-și achita din proprie inițiativă impozitele restante, în caz contrar expunându-se sancționării, conform legii evaziunilor fiscale.

Verificarea Cooperativelor și Magazinelor de Stat

In planul de muncă pe luna Septembrie 1949 Secțiunea Financiară a Comitetului Provizoriu orășănesc a prevăzut verificarea cooperativelor și magazinelor de Stat.

Se va cerceta astfel felul în care sunt aplicate legile fiscale și cum e respectată achitarea impozitelor directe și indirecte.

Deasemeni, vor fi verificate achitarea taxelor locale.

Se va intensifica în Luna Sept. a. c. controlul în piețe și oboare și vor fi controlați proprietarii de autovehicule, precum și cei cu tracțiune animală, dacă au achitat la zi impozitele respective.

Tot în această lună se va face un riguros control al chiriilor.

Cum va functiona Biblioteca Centrală

Dela data de 5 Septembrie 1949, Biblioteca Centrală își va relua vechiul orar.

Ea va funcționa în felul următor: Dela 9—13 și 14—21.

Cum decurg operațiunile de eliberare a noului Buletin de Identitate

(Urmare din pag. 1 a)

văzute cu mese lungi, cetățeanul se îndreaptă la unul din cei 20 funcționari căruia îi înmânează actele trebuitoare.

Cu atenție și bunăvoință se dau solicitanților lămuririle și informațiunile necesare.

Dar în majoritatea cazurilor nu e necesară nici o deslușire întrucât populația este deja orientată cu privire la actele cerute din Comunicatele afișate pe străzi și publicate în presa locală.

Imediat ce a terminat predarea actelor, iar slujbașul i-a întocmai fișa, cetățeanul iese în hall. Acolo el așteaptă aproximativ 15-20 minute, în care interval la un birou special, doi funcționari cu însărcinare specială verifică actele în ordinea depunerii.

Actualul Buletin al Bir. Populației este vizat și restituit locuitorului dimpreună cu Livretul Militar. Cetățeanul pleacă cu acestea acte, comunicându-se fiecăruia în parte să revină în decurs de 8-10 zile pentru a-și ridica noul Buletin de Identitate.

Luiza Constantinescu casnică, domiciliată în str. Gh. Coșbuc 12 a adus actele cerute: extract de naștere, extract de căsătorie; Buletinul Biroului Populației.

Le-a depus în mâna funcționarului.

Acesta în câteva minute i-a întocmit fișa. Soțul d-nei Constantinescu, inginer, fiind într'o instituție cu mai mult de 50 salariați va obține Buletinul la sediul instituției.

Avădănii Niculae zis Văduva din strada Canta 58, în etate de 64 ani a prezentat; Buletinul Biroului Populației, Livret Militar și — întrucât n'a avut extract de naștere — a adus un certificat din care a rezultat data și locul nașterii.

Adrian Duluță, muncitor, din str. Cazaban 17, lucra cu ziua la o vie.

Mamă-sa citind în ziar Comunicatul prin care se prevedea că locuitorii din str. Cazaban sunt rânduiți să se prezinte în ziua de 26 August, i-a trimis veste din timp să vie la Iași. Băiatul a sosit la vreme și fiindcă n'avea la dânsul extract de naștere s'a dus în primul rând la Oficiul Stării Civile, a comunicat datele privitoare la nașterea sa și în două zile i s'a eliberat certificatul tip de naștere, de care s'a folosit la depunerea actelor.

***

Funcționarii Biroului de Evidență a Populației întâmpină uneori greutăți fiindcă actele eliberate de Starea Civilă nu sunt totdeauna clar scrise. Alteori numele diferă la aceiași familie. Astfel tatăl a adus un act dela Starea Civilă prin care era trecut cu numele de Lețcanu, iar fiul Lițcanu.

S'a mai semnalat cazul când funcționarii dela Oficiul Stării Civile din comoditate trimit pe solicitanți să-și mai scoată din acte la Arhivele Statului, unde aceste acte se găsesc mai greu.

Este cazul numitei Cecilia Bercovici care a fost trimeasă să-și scoată un extract de naștere la Arhivele Statului, deși — s'a văzut mai târziu — acest document se afla și la Starea Civilă.

***

Sunt unii cetățeni, — ce-i drept puținii la număr care se prezintă la Biroul Evidenții Populației fără fotografii sau cu fotografii vechi, — când instrucțiunile sunt precise că pozele cu care trebue să se prezinte cetățenii trebuesc făcute la unul din atelierele autorizate din oraș. Fotografiile comandate pentru noul Buletin sunt lucrate după dispozițiii speciale.

***

Intr'un reportaj viitor vom reveni cu alte aspecte referitoare la operațiunile de eliberare a noului Buletin de Identitate.

PERDUT Cartea de împrumut „Biblioteca Universității"-Iași, numărul 9006 pe numele Zilberman Minca anul II șc. teh. Textila.

O declar nulă.

---

acest manifest, au sperat într'un viitor mai bun și în progres, au sperat că omenirea va scăpa de pericolul unui nou războiu. Ei au crezut că se va realiza o colaborare internațională, întemeiată pe prietenie, se va garanta posibilitatea de a munci pentru întreaga populație și se vor garanta drepturile și libertățile democratice.

Sprijinind în unanimitate hotărârile Congresului Mondial al Partizanilor Păcii, vă adresăm un apel călduros: desfășurați o activitate cât mai largă pentru apărarea păcii elaborând un program concret al acestei activități, accesibil masselor largi muncitoare".

Incă nu s'au uscat lacrimile văduvelor și orfanilor, orașele și satele distruse de fasciști sunt încă pline de ruini, iar imperialiștii au și început să pregătească un nou războiu, năzuind să stabilească dominația lor asupra lumii...

Congresul a cerut organelor executive ale Federației Sindicale Mondiale și centrelor sindicale naționale să desfășoare o largă activitate în vederea demascării instigatorilor la războiu și a agenților acestora în mișcarea muncitorească; să antreneze pe toți oamenii muncii în mișcarea tuturor popoare'or pentru pace și libertate, să intensifice în țările marshallizate, lupta împotriva intervenției monopolurilor străine în viața internă a țării, pentru salvarea economiei naționale, împotriva transformării țărilor lor în baze militare și strategice, împotriva includerii lor în blocul agresiv al Atlanticului de Nord.

In țările coloniale lupta pentru pace este îmbinată cu lupta împotriva jugului colonial și a discriminărilor rasiale, pentru independența națională, pentru colaborarea și prietenia între popoarele țărilor coloniale, pentru apărarea intereselor economice ale oamenilor muncii dela orașe și sate.

Sindicatele, în calitatea lor de organizații de massă ale clasei muncitoare, trebue să stea în fruntea activității tot mai intense a masselor muncitoare, în lupta pentru pace.

Federația Sindicală Mondială își intensifică activitatea în vederea antrenării a noui membri în rândurile F. S. M., și îndreaptă toate sforțările pentru restabilirea unității sindicale pe plan național. Sindicatele progresiste trebue să se ridice în mod hotărît împotriva filialelor A. F. L., care au luat ființă în numeroase țări și a emisarilor acesteia, care caută să producă sciziuni între muncitori.

Unitatea și solidaritatea internațională a muncitorilor este chezășia că lupta tuturor oamenilor muncii pentru pace și pentru interesele lor, vor fi încununate cu succes.

Federația Sindicală Mondială va ști să mobilizeze pentru pace întreaga clasă muncitoare, va ști să sdrobească agentura instigatorilor la războiu și să îndrepte mișcarea muncitorească mondială pe drumul larg al luptei pentru libertatea și fericirea popoarelor.

PERDUT Buletinul Biroul Populație Iași, 2 cartele de îmbrăcăminte 1 Tip B. și Tip. D. și un carnet Asociat coop. 7 Noembrie pe numele Nedelcu Ilie și Mândița, Str. Hatman Șendrea 3.

Le declar nule.

Carnet ieșan

1 SEPTEMBRIE 1949

Farmacii de serviciu

Farmacia Nr. 2 (fost Adace) Piața Sf. Spiridon.

Farmacia Nr. 4 (fost Giosanu) str. Ștefan cel Mare.

Procuror de serviciu

Mircea Mironescu Str. Fr. Engels Tel. 2108

Orele de consultații în Spitalul Central — Clinici Universitare

Serviciul Triaj, orele 8-12

Policlinici

Policlinica Nr. 1 Pasajul Banu

Boli interne 7-19 cinci servicii dela ora 8-19. Chirurgie 8-12, 15-19. ORL 7-9. 17-19, Oftamologie 8-12,19-15 Pediatrie (Boli copii) 14-18, Stomatologie 8-20, Dermatovenerice 8-12,15-19, Ginecologie 1-12, 15-19, Radiologie 7-13,15,30-9,30, Cardiologie 8-12, Farmacia 7,30-19,30.

Policlinica Nr. 2 Str. Anastasie Panu

Boli interne patru servicii (7—19), Chirurgie 8—12. ORL 15—18, Oftalmologie 15—19, Pediatrie (boli de copii) 8—12, Stomatologie 7—19, Dermato-Venerice 8—12, 15—19, Ginecologie 15-19, Farmacia 7-19, Prenatale Luni, Joi, Sâmbătă 14-18, Puericultura Luni, Joi și Sâmbătă dela 14-18.

Policlinica Nr. 3, Tatarași.

Medicina internă 8-12, 15-19, Stomatologie 8-12, Puericultură Marți, Mercuri, Vineri, dela 14-18, Prenatale Marți, Mercuri și Vineri dela 14-18.

Biblioteca Centrală

deschisă zilnic între orele 9-13 și sala pentru muncitori 16-20

Biblioteca A.R.L.U.S.

deschisă zilnic între orele 10-14 și 17-22

SPECTACOLE

Cinematografe

Maxim Gorki „Undeva în Europa".

Timpuri Noi: „Locurile colhozurilor din Urali", „Ei văd din nou", „Știința și Tehnica" Nr. 2 și jurnalele sovietic și român de actualități.

Sidoli: „Parada timpului pierdut" producție a cinematografiei franceze.

Phoenix: „Dezonorata" o uriașă realizare sovietică după celebrul romun al lui A. Ostrovski.

R. P. R.

PARCHETUL TRIBUNALULUI IAȘI

Dl. Horn Leib, domiciliat în Iași Str. Ilie Pintilie No. 6, cere reconstituirea actului său de naștere, fiind născut în orașul Vijnița jud. Cernăuți, la data de 8 Noembrie 1935, din părinții legitimi căsătoriți: Menachem și Tova Horn, tatăl de profesie legător de cărți, iar mama casnică, de cetățenie română, act pierdut din cauza evenimentelor de războiu.

NOI PROCURORUL ȘEF AL PARCHETULUI TRIBUNALULUI IAȘI

In conformitate cu dispozițiile art. 3 din D. Lege, No 4062 din 14 Dec. 1940 invităm autoritățile și persoanele care dețin sau cunosc extractul sau alte înscrisuri referitoare la actul a cărui reconstituire se cere prin petițiunea de mai sus, să le depună de urgență și să se prezinte la Parchetul acestui tribunal pentru a ne da relații.

Procuror Șef,
SP. PROCA

INSTITUTUL DE ARTA IAȘI

Se aduce la cunoștința celor interesați, că examenele de admitere în Facultățile Institutului de Artă din Iași (Muzică, Teatru, Arte Plastice și Coreografie), încep în ziua de 5 Septembrie a. c. orele 8 dimineața.

Examenele vor consta din: o probă scrisă din limba și literatura Română.

Oral: Constituția R.P.R. și trei probe practice în specialitatea Facultății respective.

RECTORATUL

INTREPRINDERILE EDILITARE IAȘI

E. T. A. C. S.

PUBLICAȚIE

Se aduce la cunoștința celor interesați că în ziua de 9 Septembrie 1949, la ora 16, se va ține o nouă licitație publică la sediul Administrației din Calea 23 August No. 49, pentru furnizarea a 25 vagoane fân de calitate bună și a 3 vagoane paie de grâu, predate loco depozit Iași Șos. Națională No. 47, Serv. Salubrității.

Licitația se va ține în conformitate cu dispozițiunile L. C. P. art. 88 | 110.

Garanția va fi de 5 la sută din valoarea ofertei.

Caetul de sarcini și orice alte informații se pot vedea și lua dela Biroul Licitații din Cal. 23 August Nr. 49. DIRECȚIUNEA

Inaugurarea unui cinematograf la Vaslui

Prin grija Comitetului Provizoriu Comunal și cu concursul organizațiilor de massă, ruinele din apropierea Pieții Molotov au fost curățate și s'a construit pe acest loc o frumoasă grădină de vară care va servi de cinematograf și teatru în aer liber. Inaugurarea a avut loc cu prilejul zilei de 23 August, când Sindicatul Funcționarilor din Comerț și Cooperație, în colaborare cu UTM, Pionerii și UFDR au prezentat un bogat și reușit program artistic compus din coruri, recitări, dansuri românești și sovietice și o scenetă, viu aplaudate de cei peste 500 spectatori.

S. FLORIAN

MANDATELE telegrafice se achită chiar în ziua prezentării

Administrația Poștelor și Telecomunicațiilor din Ministerul Comunicațiilor aduce la cunoștința publicului că, datorită îmbunătățirilor în muncă aduse de către muncitorii și tehnicienii P. T. T., mandatele telegrafice se achită chiar în ziua prezentării lor.

Expeditorii de mandate telegrafice pot avea astfel siguranța că tot în aceiași zi destinatarii sau beneficiarii acestora vor primi sumele de bani trimise.

Deasemeni se face cunoscut că valoarea maximă a mandatelor telegrafice este de 200.000 lei pentru Oficiile de reședință din capitalele de județ, 100.000 lei pentru Oficiile din comunele urbane și 30.000 lei pentru mandatele telegrafice destinate Oficiilor.

DOCTOR
S. A. DAVID
Boli interne și de copii
Boli de Femei
Blenoragie, Sifilis
Tratament rapid cu Penicilină
Iași, Str. Costache Negri 3 (colț Elena Doamna)
Consult: 8-12 a. m. 3-9 p. m.

„REGIONALA IAȘI"
Loto Săptămânal
Tragerea din 29 August
Au fost extrase din urnă următoarele numere:
64 50 20 18 31 68 51
Suma de Lei 507.890
a fost câștigată de 13 buletine revenindu-le câte Lei 39.068

S. A. SOVROMFILM
Cinema „PHOENIX"
Prezintă astăzi
O puternică dramă după romanul lui A. OSTROVSKI
FILM SOVIETIC!
DEZONORATA
Situația de sclavă a femeii din Rusia țaristă
In frunte cu **Nina Alisova, A. Ktorov, M. Klimov, B. Tenin, O. Pavova, V. Balihin, V. Rajova și B. Popov**
Regia: I. PROTAZANOV
Muzica de: CEAIKOVSKI
Complectare Jurnal cu ultimele actualități din U.R.S.S. și R.P.R.
Programul viitor: **Așa s'a călit oțelul**

Muncitori, Funcționari, Tehnicieni, Intelectuali, Studenți, Eleve și Elevi, vizionați filmele Documentare și Științifice
S. A. SOVROMFILM
CINEMA TIMPURI NOI
Prezintă astăzi
EI VĂD DIN NOU
film de lung metraj
Locurile colhozurilor din Urali
Știința și Tehnica Nr. 2
Jurnal Sovietic Nr. 16
Jurnal Românesc
INTRAREA GENERALA 15 LEI

S. A. SOVROMFILM
GRĂDINA și SALA
Cinematografului „SIDOLI"
Prezintă astăzi
Film francez!
Parada timpului pierdut
cu JEAN TISSIER — BERNARD BLIER
și MARIONETELE lui BEUVILLE
Complectare Jurnal cu ultimele actualități din U.R.S.S. și R.P.R.

Atențiune!
Timișoara! Cluj! Iași! Brașov! Craiova!
S'au pus în vânzare lozurile clasei I-a a
Loteriei de Stat

AZI premieră
La cinema
"MAXIM GORKI"

PIERDUT Buletinul Biroului Populației pe numele Gadomski Elena str. Morilor 28. Il declar nul.

PERDUT Buletinul Biroului Populației Iași pe numele Ania Dumitru Str. Ponoară 12. Il declar nul.

PIERDUT Buletinul Biroul Populației Iași pe numele Froim Idel David Str. Clarinet No. 6.
Il declar nul.

PIERDUT Buletinul Biroul Populației Iași pe numele Iacob Gheorge Str. Toma Cozma 79.

PERDUT Buletinul Biroului Populației Iași pe numele Colocolov Ioan Str. Păcurari 179. Il declar nul.

PERDUT Buletinul Biroului Populației Iași Nr. 3375 | 20726, pe numele Tâmpescu Gherasim, Șos. Națională Nr. 3. Il declar nul.

PERDUT Buletinul Biroului Populației Iași pe numele Andrieș Liuba Str. A. Panu Nr. 7.
Il declar nul.

PERDUT Buletinul Biroului Populației Iași pe numele Sevastia Balica Str. Silvestru 4. Il declar nul.

PIERDUT Buletinul Biroul Populației Odobești Putna Nr, 5182 pe numele Maria Reclariu Str. Hotin 1.
Il declar nul.

PIERDUT Buletinul Birou Populație Roman Nr. 1 00 | 921 pe numele Abramovici Iancu Str. Karl Marx Nr. 36.
Il declar nul.

PERDUT Buletinul Biroul Populație Iași Nr. 19274 pe numele Malca Reiza David, Str. Șos. Filimon Sârbu Nr. 13. Il declar nul.

ULTIMELE ŞTIRI

Prigoana deslănţuită în Jugoslavia

împotriva cetăţenilor care nu sunt de acord cu regimul fascist al lui Tito

ROMA 1 (Agerpres) După cum anunţă ziarele din Trieşt, incendierea vaporului Partizant din Split şi a rafinăriei, Romsa din Fiume este folosită de poliţia lui Tito ca pretext pentru arestări în massă ale partizanilor Biroului Informativ în aceste oraşe.

Din Split sosesc ştiri despre noi arestări. In Fiume a fost declarată stare de asediu. In oraş, toată puterea este deţinută de armată şi ori ce comunicaţie cu exteriorul este întreruptă.

Cetăţenii Jugoslavi continuă să se refugieze în Italia. In provincia Foggia au dezertat Jugoslavi care au trecut Marea Adriatică pe o barcă cu vâsle. Ei au declarat că au fugit din Jugoslavia deoarece nu sunt de acord cu regimul fascist a lui Tito.

SITUAŢIA ECONOMICA GREA

din ţările care primesc aşa zisul „ajutor" în cadrul planului Marshall

Creşte şomajul. Zeci de uzine îşi încetează lucrul

MOSCOVA 1 (Agerpres).— Buletinul comitetului exterior publică date referitoare la situaţia economică din ţările marshalizate.

In ţările care primesc aşa zisul „ajutor", în cadrul planului Marshall, salariile muncitorilor scad pe zi ce trece, şomajul este în continuă creştere, iar zeci de uzine îşi încetează activitatea.

In Italia numărul şomerilor înregistraţi la sfârşitul anului 1948 a trecut de 2.500.000 ceiace înseamnă o creştere de un milion faţă de aceiaşi perioadă a anului precedent. In acest număr enorm de şomeri înregistrat la 1948 au intrat cei 1.500.000 de muncitori agricoli care şomează.

O serie întreagă de uzine italiene de cea mai mare importanţă pentru economia ţării sunt închise de monopoliştii americani.

Aceleaşi simptome de criză cronică se observă şi în Franţa.

Franţa a fost nevoită să cumpere din Statele-Unite cărbunele necesar, producţei sale, plătind un preţ triplu, în loc să-şi acopere în întregime necesităţile sale cu cărbunele din Ruhr, care trebuia să fie livrat în contul reparaţiilor datorate de Germania.

Industria franceză de tractoare a produs anul trecut cu 12.000 tractoare mai puţin decât fusese programat, în timp ce numărul tractoarelor importate din America a depăşit cifra prevăzută iniţial.

Astfel se explică deficitul bugetului Franţei depăşeşte suma de 300 miliarde franci francezi.

Austriei i s'a acordat în primele 6 luni de activitate a planului Marshall, un ajutor în valoare de 140 milioane dolari. In realitate, Austria a primit din Statele Unite mărfuri în valoare de 52 milioane dolari.

Din această sumă ea a primit utilaj industrial în valoare de numai 9,5 milioane. Pentru restul sumei, Austria a primit materiale uzate inutilizabile şi care necesitau pentru transformarea lor cheltueli suplimentare.

In majoritatea întreprinderilor austriace pentru construcţii de maşini producţia a încetat, din cauză că metalele necesare sunt trimise de Statele Unite uzinelor de război din Germania occidentală.

Protestul opiniei publice americane

împotriva agresiunii huliganilor fascişti din Peekshill

NEW-YORK 1 (Agerpres). Pogromul fascist din oraşul Peekshill, provoacă proteste energice din partea opiniei publice americane. La New-York a luat fiinţă un comitet special pentru a protesta împotriva agresiunii huliganilor fascişti din Peekshill.

Comitetul a organizat în Harlem un meeting de protest, la care şi-a dat concursul binecunoscutul cântăreţ Paul Robeson. Ziarele democrate şi în special ziarul „Daily Compass" primesc mereu scrisori din partea diferitelor persoane şi organizaţii, care cer să fie date publicităţi protestele lor hotărîte împotriva pogromului fascist comis de uneltele reacţiunii americare.

Organizaţia din New-York a Sindicatului funcţionarilor municipali, afiliată la C.I.O. care numără 50.000 membri a cerut ca presedintele Truman şi guvernatorul Dewey să constrângă autorităţile judiciare să facă cercetări pentru descoperirea vinovaţilor şi să dispună pedepsirea instigatorilor pogromului.

Adevărul asupra Greciei

MOSCOVA 1 (Agerpres).— Editura în limba străină a publicat în limba rusă o colecţie de documente, intitulată „Adevărul asupra Greciei", traducere din limba franceză a „Cărţii Albastre", publicată de Ministerul de Afaceri Externe al Guvernului Democrat provizoriu.

Această colecţie de documente prezintă evenimentele principale, care au avut loc dela ocuparea Greciei de către imperialiştii britanici în 1944, până la sfârşitul verii anului 1948, şi desvăluie tragedia pe care o trăeşte poporul grec din pricina conspiraţiei imperialiştilor anglo-americani şi a încercărilor lor de a tranforma Grecia într'un cap de pod în Balcani.

Opinia publică sovietică a manifestat un viu interes faţă de această carte. Prefaţa la ediţia rusă declară: „Nu poate exista nici o îndoială că „problema greacă" va fi rezolvată conform intereselor naţionale ale poporului grec, precum şi celor ale apărării păcii şi securităţii mondiale. Chezăşia acestui lucru este creşterea forţelor păcii şi democraţiei în lumea întreagă şi în Grecia însăşi".

Noi dispoziţii privind eşalonarea impozitelor restante

BUCUREŞTI 1 (Agerpres) Ministerul Finanţelor prin decizia numărul 34.626 din 1949 a acordat eşalonarea impozitelor restante în cinci rate lunare cu începere dela 1 August până la 30 Decemtrie a. c. fără majorări.

Avantajele acordate la plata restanţelor nu trebuesc folosite de contribuabili drept prilej de a se sustrage dela îndeplinirea în termen a obligaţiunilor fiscale.

In acest scop Ministerul Finanţelor a trimis Secţiunilor financiare dispoziţii pentru ca începând de azi 1 Septembrie să verifice caz cu caz pe toţi contribuabilii care au impozite de rămăşiţă şi care nu a achitat prima rată pe luna August. Se va începe cu debitele mari şi se vor urmări până la sumele cele mai mici.

Acei contribuabili, care deşi au posibilităţi nu au achitat impozitele restante prin eşalonare dovedind rea voinţă, vor fi deferiţi Parchetului pe baza art. 1, punctul 2 din legea pentru sancţionarea evaziunilor fiscale.

Când încep examenele

de admitere la facultăţile şi institutele din întreaga ţară

BUCUREŞTI 1 (Agerpres) Ministerul Invăţământului Public aduce la cunoştinţa candidaţilor la examenul de admitere în toate facultăţile şi institutele din ţară, că examenele vor începe în ziua de 5 Septembrie 1949.

Ultimele înscrieri pentru acei ce locuesc în judeţele fără centre universitare şi acei care absolvă şcoala medie în toamnă, se pot face până în ziua de 3 Septembrie inclusiv.

Examenele vor începe cu probele scrise; vor urma apoi probele orale.

Ordinea desfăşurării probelor va fi afişată la facultăţile şi institutele respective.

Se atrage atenţia că nici un candidat nu va putea intra în examen decât dacă a depus toate actele specificate în comunicatele anterioare precum şi taxa de înscriere de lei 100.

Scurte ştiri externe

HELSINKI 1 (Agerpres). — Presa democrată din Helsinki a publicat Marţi scrisoarea juristului progresist Meltia, adresată ministrului justiţiei, în care protestează împotriva faptului că Larupella, inspector de poliţie din regiunea Laptand, ia parte la aşa zisele „cercetări" care au loc la Kemi. Meltia aduce dovezi asupra participării directe a inspectorului la neregiuirile care au loc la Kemi şi subliniază că Lampella, care a condus represiunile poliţieneşti, este personal interesat de înăbuşirea grevei şi că deaceea trebue să fie înlăturat dela aceste acţiuni.

*

BRUXELLES, 1 (Agerpres) Ministrul de finanţe al Belgiei a comunicat Camerei că la sfârşitul anului bugetar, Belgia va avea probabil un deficit bugetar de 4,500 milioane franci, faţă dn exedentul de 250 milioane prevăzut.

Această situaţie s'ar datora subvenţiilor acordate somerilor.

*

TIRANA 1 (Agerpres). — După cum anunţă agenţia telegrafică albaneză, toate ziarele albaneze au publicat în prima pagină nota guvernului sovietic adresată guvernului jugoslav.

*

SOFIA, 1 (Agerpres).— Postul de radio Sofia a redat textul integral al notei guvernului sovietic adresată guvernului jugoslav.

Deasemenea, ziarele bulgare au publicat textul notei în întregime.

*

DELHI 1 (Agerpres) Ziarele din India au publicat rezumate ale notei guvernului sovietic adresată guvernului jugoslav.

Ansamblul

de dansuri populare al R. S. S. Georgia la Viena

VIENA 1 (Agerpres). — Marţi a sosit la Viena ansamblul de dansuri populare al R. S. S. Georgia, condus de Iliko Suhişvili şi Nina Ramişvili, laureaţi ai premiului Stalin. Ansamblul va participa la „Luna artei sovietice", care are loc la Viena.

Un mare meeting pentru pace

la Amsterdam

Oamenii muncii au cerut rechemarea trupelor olandeze din Indonezia

HAGA 1 (Agerpres). — La Amsterdam a avut loc un meting organizat de ziarul De Vaarheid, la care au luat parte circa 30.000 muncitori, ţărani şi intelectuali. Acest meeting s'a transformat într'o puternică demonstraţie a unităţii celor ce muncesc în lupta pentru pace, democraţie şi progres.

Vagenaav, reprezentantul Partidului Comunist Olandez a cerut oamenilor muncii să intensifice lupta pentru pace. Participanţii la meeting au adoptat o rezoluţie în care exprimă solidaritatea oamenilor muncii din Olanda cu lupta pentru independenţă a popoarelor din Indonezia.

Ei au cerut rechemarea tuturor trupelor olandeze şi şi-au exprimat solidaritatea cu durerea poporului indonezian pentru uciderea criminală a conducătorilor lor.

Comunicări cu privire la situaţia producătorilor de băuturi spirtoase

BUCURESTI 1 (Agerpres) Se aduce la cunoştinţa producătorilor de vinuri, rachiuri şi ţuică, că la 1 Septembrie vor fi închise partizile privind producţia de ţuică, rachiuri şi vinuri, iar organele fiscale vor stabili realitatea prin creditarea minusurilor şi debitarea plusurilor.

In cazul în care stocul de băuturi declarat este mai mic decât stocul trecut în scripte, diferenţa va fi socotită ca sustrasă dela plata taxelor şi impozitelor înainte de 1 Ianuarie, şi se vor aplica prevederile legilor cifrei de afaceri, M.A.T. ului şi a timbrului.

Cu acest prilej, se va ţine seama de prevederile legii de amnistie fiscală, care iartă datoriile ţăranilor săraci, reduce la jumătate, fără majorări şi amenzi, datoriile ţăranilor mijlocaşi şi stabileşte plata integrală cu majorări, dar fără amendă, pentru chiaburi.

In cazul în care se constată lipsuri faţă de declaraţia dată la 11 Noembrie 1948, ele vor fi considerate sustrase.

Lucrările de verificare vor fi terminate până la 20 Septembrie.

In ceeace priveşte actele de contravenţie dresate după legile fiscale pentru operaţiunile până la 1 Ianuarie 1949 sau în curs de definitivare, privind verificarea depozitelor producătorilor şi care se încadrează în decretul Nr. 258 din 1949, se vor reforma din oficiu, (dacă nu s'au reformat până în prezent), în măsura în care nu au fost lichidate de contravenienţi, prin plata impozitelor şi amenzilor, — iar impozitele prevăzute în aceste procese verbale de contravenţie se vor debita după dispoziţiile decretului Nr. 258.

Producţia industrială ungară în continuă creştere

BUDAPESTA 1 (Agerpres). — In primul semestru al anului curent producţia industrială ungară a depăşit cu 6,1 la sută producţia din acelaşi perioadă a anului trecut. Producţia celor mai importante ramuri ale industriei a înregistrat sporiri faţă de producţia anului trecut.

In cursul primului semestru al anului 1949, producţia industrială ungară a depăşit cu 30 la sută pe aceea a ultimului an dinainte de războiu 1939.

De curând au fost date publicităţii rezultatele întrecerii pentru inovaţii în munca organizată anul acesta în industria grea şi uşoară. Numărul inovaţiilor prezetate în cursul primului semestrul al acestui an, printre care se numără cele ale muncitorilor industriilor de construcţii şi alimentară precum şi din comunicaţii se ridică la aproape 30.000 iar economiile realizate, totalizează suma de 150 milioane forinţi pe an.

Instrucţiunile Ministerului Finanţelor cu privire la actele de contravenţie fiscală

BUC. 1 (Agerpres). — Ministerul Finanţelor a comunicat secţiunilor financiare de pe lângă Comitetele Provizorii din întreaga ţară, următoarele norme cu privire la deschiderea acţiunilor penale pentru actele de contravenţie fiscală:

Actele de contravenţie privind pe micii producători agricoli nu se trimit parchetului decât în foarte rare cazuri, când s'a putut constata că evaziunea fiscală este mare, din rea voinţă sau intenţionată, întrucât de cele mai multe ori aceştia sunt contravenienţi din necunoaştere a dispoziţiunilor fiscale.

Actele de contravenţie dresate pentru sustrageri dela plata impozitelor prin sistemul neeliberării de bonuri, practicată în general de comercianţii din ramura alimentară, constitue obiectul principal al aplicării sancţiunilor penale.

Se va urma deci principiul de a se trimite actele care cuprind evaziuni propriu zise, evaziuni care prin quantumul lor, prin modul cum au fost făcute, prin repercursiunile pe care le au asupra altor impozite de plată, pot fi considerate evaziuni notorii.

Delegaţia tineretului muncitor a plecat la Congresul F. M. T. D. dela Budapesta

BUCUREŞTI 1 (Agerpres). Marţi seara a plecat spre Budapesta delegaţia tineretului muncitor din ţara noastră în frunte cu tovarăşul Petre Lupu, secretar al C. C. al U.T.M. delegaţie care va participa la lucrările Congresului F. M. T. D.

La plecare au fost de faţă tov. Teohari Georgescu secretar al C. C. al P. M. R. ministru al Afacerilor Interne, tov. Pavel Laia, Victor Orşa, Paul Cornea secretari ai C. C. al U. T. M. precum şi un mare număr de tineri muncitori care au venit să ureze tovarăşilor lor drum bun şi spor la muncă.

ULTIMA ORA

Sentinţa în procesul grupului

de conspiratori şi spioni care pregăteau o lovitură de Stat în Cehoslovacia

PRAGA 1 (Agerpres), — Tribunalul de Stat din Praga a cercetat cazul grupului conspiratorilor şi spionilor care la ordinele reprezentanţilor unui stat străin şi a reacţiunii Cehoslovace din străinătate pregăteau o lovitură de stat cu scopul de a răsturna regimul de democraţie populară din Cehoslovacia.

Printre conspiratori se aflau câţiva ofiţeri superiori înlăturaţi din armată ca personal ce au avut o atitudine neloială faţă de regimul de stat din Rep. Cehoslovacă, precum şi o serie de elemente capitaliste şi de condamnaţi de drept comun.

După cum a reeşit în timpul procesului, conspiratorii aveau un plan detaliat elaborat de comun acor cu ambasada unui stat străin dela Praga are urmărea să răstoarne prin forţă regimul de stat din Republica Cehoslovacă.

Acuzaţii au recunoscut crima pe care o pregăteau. In timpul procesului s'a stabilit între altele că acuzatul Svetoslav Prokes ţinea legătura cu ambasada din Praga a unui stat străin.

In conformitate cu legea privitoare la securitatea Republicii Cehoslovace, tribunalul a condamnat 6 acuzaţi la pedeapsa cu moartea. Zece au fost condamnaţi la pedeapsa închisoare pe viaţă, iar ceilalţi acuzaţi variind între 1—25 de ani. Zece acuzaţi au fost achitaţi.

Comemorarea lui A. A. Jdanov la Bucureşti

BUCUREŞTI 1 (Agerpres). — Miercuri a avut loc în sala teatrului Giuleşti în faţa activului de partid al organizaţiei Capitalei şi a organizaţiilor de massă, o şedinţă solemnă pentru comemorarea lui A. A. Jdanov cu prilejul împlinirii unui an dela moartea sa.

La deschiderea şedinţei întreaga asistenţă a păstrat un moment de reculegere în memoria lui Jdanov.

Tov. Sorin Toma, membru al C. C. al P. M. R. şi redactor responsabil al ziarului „Scânteia" a evocat viaţa şi opera lui A. A. Jdanov.

BIBLIOTECA UNIVERSITĂȚII IAȘI

ANUL 41 Nr. 899

4 Pagini 4 Lei

Sâmbătă 3 Septembrie 1949

ABONAMENTE
Lei 360 . . . . . 3 luni
5000 întreprinderi, autorități pe un an

Atelierele tipografice
IAȘI Str. ȘTEFAN CEL MARE 50-52

OPINIA

ZIAR POPULAR COTIDIAN

Redacția
IAȘI, STR. ȘTEFAN cel MARE Nr. 50
Administrația
IAȘI, STR. CUZA VODA Nr. 30

TELEFOANE:
Redacția (Nr. 127 / 120)
Administrația 204
Serv. de noapte. 161

Instalațiile și produsele preluate în urma naționalizării farmaciilor au fost puse la dispoziția unităților sanitare și a laboratoriilor universitare

In urma naționalizării farmaciilor și laboratoriilor, au trecut în patrimoniul poporului muncitor numeroase instalații din această specialitate pe care proprietarii le dețineau ca inventar mort, neaducând nici un folos oamenilor muncii.

Astăzi aceste instalații fiind naționalizate au fost repartizate la diferite unități sanitare puse în slujba poporului muncitor.

Produsele chimicale preluate în urma naționalizării farmaciilor și laboratoriilor au fost puse la dispoziția laboratoarelor de chimie biologică ale Institutului de Medicină și laboratoarelor facultății de științe.

Un cabinet dentar înființat la „Țesătura"

De curând a luat ființă la fabrica „Țesătura" un cabinet dentar pus la dispoziția muncitorilor întreprinderii. Cabinetul este utilat cu cele mai moderne aparate putând executa orice lucrări de dentistică.

In același timp, dispensarul medical al fabricii a fost extins și reorganizat, acordând consultații pe specialități.

Pregătiri pentru deschiderea anului școlar

— Acțiunea secției de învățământ a Comitetului Provizoriu Cum decurg reparațiile la imobilele școlare —

Intr'un număr trecut al ziarului nostru ne-am ocupat de măsurile sanitare care au fost luate în preajma începerii noului an școlar pentru a asigura elevilor și corpului didactic condiții sănătoase de muncă.

In afară de acestea însă, Secția de Invățământ a Comitetului Provizoriu, având sprijinul Partidului și al Sindicatului s'a preocupat special în cursul lunii August de ansamblul problemelor pe care le ridică reînceperea activității didactice.

Folosirea experienței anului trecut

Pentru luarea măsurilor celor mai potrivite necesare desfășurării în bune condiții, încă dela începerea activității școlare, s'a căutat să se folosească experiența câștigată anul precedent.

In acest scop s'au făcut o serie de ședințe în cadrul cărora s'a făcut o amănunțită analiză a muncii didactice și de administrație școlară de anul trecut.

S'a alcătuit o statistică a școlilor centralizându-se la Secția de Invățământ numărul elevilor după categoriile sociale, și s'a tras concluzia asupra felului cum au fost ajutați în muncă fiii muncitorilor și ai țăranilor muncitori.

Pentru asigurarea manualelor școlare

Statistica elevilor a fost urmată de o altă statistică a numărului de manuale didactice necesare pe specialități spre a se aduce la Iași cărți în manuale într'o cantitate care să satisfacă toate cerințele, până la 10 Septembrie.

Astfel încât, anul acesta nu se vor mai înregistra greutăți în această privință. Rămâne ca librăriile din Iași să acționeze deasemenea planificat spre a asigura mai multă operativitate în ceeace privește aprovizionarea și desfacerea manualelor necesare elevilor la începutul anului.

Materialul didactic pentru școlile din județ

Elevii școlilor medii din Iași au executat un număr de hărți, planșe, etc., sub supravegherea profesorilor, care au fost împărțite la cirea 15 școli elementare din județ urmând a fi folosite ca material didactic.

Încadrarea corpului didactic

Lucrările pentru încadrarea corpului didactic au fost efectuate în parte. Munca profesorilor în cursul anului trecut a fost examinată în cadrul a 6 ședințe colective cu inspectorii și delegații comisiei de Invățământ și ai Sindicatului.

Pentru o cât mai justă repartiție a forțelor didactice în toate școlile ieșene s'au făcut unele mișcări de personal, în interesul învățământului.

Economii

Prin raționalizarea posturilor de învățător s'a ajuns ca fiecare clasă să aibă cel puțin 30 de elevi. In acest scop s'au unit unele clase, astfel că au fost reduse 20 de posturi inutile, făcându-se o economie de

R. Nm.

(Continuare în pag. III-a)

Intr'un colhoz sovietic

Pământul lucrat cu mijloace mecanizate, oferă o bogată recoltă de grâu

Nota guvernului sovietic către guvernul iugoslav

MOSCOVA (TASS) Nota guvernului sovietic către guvernul iugoslav:

La 20 August guvernul iugoslav a înaintat guvernului sovietic o notă conținând răspunsul la nota guvernului sovietic din 11 August, privitoare la atitudinea Uniunii Sovietice în ceeace privește pretențiile iugoslave față de Austria, în legătură cu discutarea proiectului de tratat cu Austria.

Prin nota din 29 August, guvernul sovietic a comunicat guvernului iugoslav răspunsul său cu următorul conținut:

„Guvernul sovietic a primit nota guvernului iugoslav din 20 August. Noua notă a guvernului iugoslav reprezintă o îngrămădire de noui bâlciuri și născociri calomnioase în scopul de a masca politica sa de duplicitate și de a înșela popoarele Iugoslaviei.

Demascat ca trădător al intereselor slovenilor din Carintia și al drepturilor naționale ale Iugoslaviei prin faptele de neîngăduit menționate în nota guvernului sovietic din 11 August, guvernul iugoslav încearcă să șteargă urmele trădării sale și să scape de răspundere, recurgând la obișnuitele sale metode de minciună și calomniere.

Nu pentru a convinge guvernul iugoslav, care de mult trăește fără convingeri și acționează numai conform indicațiilor stăpânilor săi occidentali, ci pentru a-i smulge masca și pentru a ajuta popoarele Iugoslaviei să vadă adevărata față a actualului guvern iugoslav, guvernul sovietic socotește necesar să facă următoarele observațiuni:

1) Guvernul iugoslav susține că Stalin în scrisoarea sa către cancelarul Austriei Renner „a garantat frontierele austriace din 1938", (nota iugoslavă din 3 August), că Stalin „a promis că frontierele austriace nu vor suferi modificări", că S'a în „a promis orice fel de ajutor pentru a menține frontiera austro-iugoslavă neschimbată" și că din această cauză, guvernul sovietic nu a putut să sprijine revendicarea Iugoslaviei de rectificare a frontierelor Austriei în sensul cedării Carintiei slovene către Republica Iugoslavă.

Reproducem scrisoarea lui Stalin către cancelarul Austriei, Renner, din Mai 1945:

„Excelenței Sale Cancelarului de stat al Austriei, d. K. Renner.

Vă mulțumesc, mult stimate tovarășe, pentru mesagiul Dvs. din 15 Aprilie. Puteți să nu aveți nicio îndoială că preocuparea Dvs. pentru independența, integritatea și binele Austriei este și preocuparea mea. Orice ajutor de care Austria ar putea avea nevoe, eu sunt gata să vi-l dau, în măsura puterilor și posibilităților.

Imi cer scuze pentru răspunsul întârziat.

I. STALIN"

După cum se vede, în scrisoarea lui Stalin nu este niciun cuvânt, nici „despre frontierele Austriei", nici despre „garantarea frontierelor Austriei din 1938", nici despre „nemodificarea frontierelor austriace", nici că „frontierele austriace nu vor suferi modificări". Toate acestea sunt născociri și minciuni ale guvernului iugoslav.

Scrisoarea lui Stalin a fost provocată de două imprejurări, care amenințau Austria cu împărțirea și pierderea independenței.

Pe de o parte, în unele cercuri britanice se urzea planul de a uni Austria, Ungaria și o parte din Germania de Sud într'o monarhie dunăreană.

Guvernul sovietic s'a pronunțat hotărît împotriva acestui plan, declarând că aceasta amenință Austria cu pierderea independenței sale și că Austria trebue să rămână un stat independent.

Pe de altă parte, în unele cercuri naționaliste din statele slave, inclusiv Iugoslavia, se propunea un plan de împărțire Austriei între statele vecine. Guvernul sovietic s'a pronunțat tot atât de hotărît și împotriva acestui lucru, declarând că împărțirea Austriei reprezintă o măsură reacționară care contrazice principiile democratismului, că Austria trebue să-și păstreze întregimea ca stat.

Pe această bază s'a produs scrisoarea lui Stalin.

Guvernul iugoslav consideră că principiul de autodeterminare a națiunilor este aplicabil numai Iugoslaviei și națiunilor învingătoare.

Dar astfel pot gândi numai oamenii educați în spiritul de cotropire imperialistă.

Dimpotrivă, democratismul pornește dela ideia că principiul auto-determinării națiunilor trebue să fie aplicat tuturor națiunilor, inclusiv națiunilor învinse.

Tocmai dela acest principiu a pornit guvernul sovietic, când a respins atât planul întemeierii unei monarhii dunărene, cât și planul împărțirii Austriei.

Inseamnă oare aceasta că guvernul sovietic, pronunțându-se împotriva împărțirii Austriei și pentru independența ei, a recunoscut implicit că „granițele Austriei nu pot fi modificate" și că este inadmisibil ca frontierele Austriei să fie rectificate în favoarea Iugoslaviei? Desigur că nu.

Chestiunea integrității cutărui sau cutărui stat și chestiunea „inadmisibilității modificării frontierelor" acestui stat reprezintă două chestiuni absolut diferite. Numai oamenii care au pierdut și ultimele rămășițe de marxism pot să vâre aceste chestiuni în aceeași oală și să pună între ele semnul egalității.

Guvernul sovietic s'a pronunțat împotriva împărțirii Poloniei și pentru unirea tuturor teritoriilor poloneze într'un stat unitar integral. Inseamnă oare aceasta că implicit el s'a pronunțat în acea vreme pentru inadmisibilitatea modificării frontierelor Poloniei și că nu a considerat posibil pe-atunci rectificarea frontierelor Poloniei într'un sens sau altul? Desigur că nu. Faptele ulterioare au arătat aceasta cât se poate de evident.

Când o parte din politicienii americani urzea planul de împărțire parțială a Italiei, cerând separarea Siciliei de Italia, guvernul sovietic s'a pronunțat împotriva unui astfel de plan, apărând integritatea Italiei. Inseamnă oare aceasta că guvernul sovietic s'a pronunțat pentru inadmisibilitatea modificării frontierelor Italiei și că nu consideră posibilă rectificarea frontierelor Italiei în favoarea Iugoslaviei? Desigur că nu. Faptele ulterioare au arătat aceasta cât se poate de evident.

Acelaș lucru trebue spus și despre Austria. Guvernul sovietic a fost și continuă să fie pentru integritatea Austriei. Inseamnă oare aceasta că el s'a pronunțat implicit pentru inadmisibilitatea modificării granițelor Austriei și că nu a considerat posibilă rectificarea frontierelor Austriei în favoarea Iugoslaviei? Este limpede că nu înseamnă așa ceva. Faptele ulterioare au dovedit aceasta cât se poate de evident, deoarece guvernul sovietic, apărând integritatea Austriei, susținea totodată necesitatea rectificării frontierelor Austriei în favoarea Iugoslaviei.

Nu încape îndoială că Iugoslavia ar fi obținut Carintia slovenă, dacă guvernul iugoslav n'ar fi dat dovadă de lașitate și nu ar fi trădat, datorită lașității sale, drepturile naționale ale Iugoslaviei.

2. Conștient de lipsa de temei a născocirilor sale calomnioase cu privire la scrisoarea lui Stalin către Renner, guvernul iugoslav recurge la o altă versiune a născocirilor calomnioase, pretinzând în nota sa că guvernul sovietic nu a mai socotit posibil să susțină vechile revendicări ale Iugoslaviei cu privire la Carintia slovenă, revendicări la care guvernul iugoslav a renunțat — din cauză, chipurile, că el ar fi obținut pentru aceasta 50.000.000 de dolari în plus la vânzarea bunurilor sovietice din Austria către statul austriac.

După cum se știe, în conformitate cu hotărîrea Conferinței dela Potsdam, Uniunea Sovietică a obținut dreptul de proprietate asupra bunurilor germane aflate în Austria de Est, așa cum Anglia, Statele Unite și Franța au căpătat dreptul de proprietate asupra bunurilor germane aflate în Austria de Vest, în Europa de Vest și în țările din America.

Satisfăcând cererea Austriei, guvernul sovietic a consimțit să vândă Austriei o parte din aceste bunuri în schimbul unei compensații corespunzătoare. Și iată că guvernul iugoslav susține că „guvernul sovietic consimțind ca slovenii din Carintia să rămână sub administrația Austriei, a obținut mărirea în favoarea sa a compensației pentru bunurile germane din Austria cu suma de 50 milioane dolari" și că în legătură cu aceasta guvernul sovietic are de primit pentru bunurile în chestiune, nu 100 milioane de dolari, cum ar fi cerut, chipurile, guvernul sovietic, ci 150 milioane dolari.

Nu am crezut că guvernul iugoslav poate să cadă atât de jos, că poate să gândească despre Uniunea Sovietică într'un mod atât de mârșav și murdar. Nu încape nicio îndoială că numai oameni care au trădat socialismul și democrația și au devenit fasciști turbați sunt capabili să înșire cu atâta lipsă de scrupule și cu atâta nerușinare verzi și uscate despre Uniunea Sovietică și guvernul său.

In afirmația guvernului iugoslav nu este cuvânt care să nu fie o minciună. Este neadevărat că guvernul sovietic a cerut 100 milioane dolari drept compensație pentru bunuri. In realitate el a cerut 200 milioane dolari.

Este neadevărat că guvernul sovietic primește 50 milioane dolari peste prețul fixat. In realitate, el are de primit 50 milioane dolari sub prețul fixat.

Este neadevărat că chestiunea Carintiei are vreo legătură cu chestiunea vânzării bunurilor sovietice din Austria, deoarece chiar presupunerea murdară a guvernului iugoslav nu lasă loc aici pentru chestiunea Carintiei slovene.

Toate acestea sunt născocirea și minciuna guvernului iugoslav. Nu, domnilor! Nu guvernul sovietic, ci guvernul iugoslav a trădat interesele slovenilor din Carintia, renunțând încă din 1947 la toate pretențiile teritoriale față de Austria.

Există un document — scrisoarea lui Kardelj către A. I. Vișinski, din 20 Aprilie 1947, prin care guvernul iugoslav renunță la Carintia slovenă și se mărginește doar să obțină drepturi speciale în administrarea a două centrale electrice.

In acest document se spune: „Problema poate fi soluționată printr'o mică rectificare de frontieră, în care scop vă prezint un proiect în două variante, iar în caz extrem, ea poate fi soluționată prin stabilirea unor drepturi speciale ale Republicii Populare Federative Iugoslave în administrarea acestor centrale".

Guvernul iugoslav nu poate să scape de acest document trădător, așa cum nu poate să scape de propria sa umbră. Este demn de remarcat faptul că în același timp în care guvernul iugoslav, prin scrisoarea lui Kardelj, renunța la Carintia slovenă, delegația sovietică la sesiunea dela Moscova a Consiliului miniștrilor de afaceri externe, declara la 21 Aprilie 1947, în ziua următoare primirii scrisorii lui Kardelj:

„Delegația sovietică recu-

(Continuare în pag. 4-a)

Scăderea nivelului de trai al oamenilor muncii din Statele Unite

de E. VLADOV

Propaganda americană face neîncetat reclamă așa zisului „fel de viață american". Cititorilor și ascultătorilor li se oferă, sub toate formele, povestiri dulcege și schițe, care prezintă America timpurilor noastre ca un fel de rai pământesc.

Conducându-se după proverbul „Mai ușor se prinde musca cu miere, decât cu oțet", pretendenții americani la dominația mondială repetă într'una că numai în Statele Unite capitaliste, traiul maselor largi ale populației este cu adevărat îmbelșugat. Scopul acestei propagande mincinoase este clar: poate că se vor găsi în lume proști, care să dea crezare acestor basme despre viața liberă și fericită a oamenilor muncii din America și vor accepta să devină sclavi docili ai Wall-Street-ului.

America din zilele noastre duce, în realitate, la sporirea bogățiilor și luxului pe de oparte și la sporirea mizeriei și pauperizării, pe de altă parte. Dacă vom lua, spre exemplu, profiturile trusturilor americane, vom constata că ele cresc, pe an ce trece, cu o rapiditate fantastică. Astfel, beneficiile brute ale monopolurilor din anul 1946, se ridicau la 22 miliarde dolari, în 1947 — la 30 miliarde dolari, iar în 1948 — la 35,6 miliarde dolari. Este suficient să spunem că în anul 1948 câștigurile tuturor societăților americane au depășit de două ori veniturile din anul 1944, care a fost cel mai favorabil an de război pentru monopoluri.

După calculele economistului american Robert Dann, venitul obținut în ramurile prelucrătoare ale industriei Statelor Unite de pe urma fiecărui muncitor, a sporit dela 470 dolari realizați în 1939, la 1.480 dolari realizați în anul 1948, adică mai mult decât de trei ori.

Acumularea capitalurilor în mâinile unui grup restrâns de bogătași, este însoțită de pauperizarea crescândă a masselor largi ale poporului american. Salariul real al muncitorului american a scăzut în perioada postbelică cu 20 la sută, iar minimul de trai a crescut, în aceeași perioadă, cu peste 35 la sută. In raportul Biroului

(Continuare în pag. 2-a)

TINERI DEMOCRAȚI DIN LUMEA INTREAGA!

Pregătind Congresul și strângând rândurile în jurul Federației Mondiale a Tineretului Democrat, veți întări forțele păcii și democrației!

(Din apelul Comitetului Executiv al Federației Mondiale a Tineretului Democrat către tineretul din lumea întreagă în vederea celui de-al doilea Congres Mondial al Tineretului — 1949)

Congresul dela Budapesta,

sprijin puternic al păcii și avertisment atâțătorilor la război

Astăzi se deschide la Budapesta cel de-al doilea Congres Mondial al Tineretului Democrat, la care iau parte reprezentanții generației tinere din 80 de țări. Această nouă manifestație mondială a tineretului democrat vine după terminarea Festivalului Tineretului și Studenților, care a arătat amploarea mișcării de luptă a tineretului, creșterea considerabilă a unității Federației Mondiale a tineretului democrat, în ciuda încercărilor reacțiunii imperialiste și ai agenților săi plătiți, de a desbina tineretul muncitor din țările capitaliste.

La Budapesta, pe malul Dunării, se vor întâlni solii tineretului din Uniunea Sovietică, din țările de democrație populară, tineretul democrat din țările capitaliste și din colonii. La Budapesta, însuflețiți de ideia înaltă a internaționalismului, năzuind fierbinte să apere pacea, zecile de mii de delegați la Congres își vor oțeli unitatea și își vor rosti neclintita lor hotărâre de a fi luptători dârzi pentru viitorul lor luminos.

Delegații țării noastre vor arăta la Budapesta că tineretul muncitor din Republica Populară Română s'a străduit din toate puterile să întâmpine cu cinste Congresul, vor arăta realizările tineretului nostru care luptă și muncește cu entuziasm și însuflețire revoluționară pentru grăbirea construirii socialismului.

Realizările obținute de tineretul muncitor din orașul nostru — în cinstea Congresului — sunt o mărturie vie a elanului înflăcărat de care este animat tineretul ieșean, o dovadă a creșterii conștiinței sale revoluționare.

Peste tot, în fabrici, uzine, ateliere și birouri, tineretul muncitor a întâmpinat Congresul cu noui realizări în muncă.

La Victoria, utemistele Teni Domnica și Chiratcu au depășit normele de lucru cu 12 și — respectiv — 13 la sută. La RATA tinerii au depășit deasemeni normele. La fel și la ETACS și „23 August". La CAM, brigada de producție UTM a organizat o zi record, în cinstea Congresului, obținând cu acest prilej frumoase realizări în muncă.

La Moldova Tricotaje, brigada de tineri și-a luat deasemeni angajamente concrete în muncă. Pionerii vor cinsti Congresul printr'un festival artistic.

Creșterea mare a întrecerilor a dus astfel la noui depășiri de norme. Astfel, muncitoarele din brigada utemistă dela CAM au depășit — în cinstea Congresului — vechile norme, prezentându-se cu noui realizări. La fel se întâmplă și în celelalte fabrici și întreprinderi din orașul nostru.

In felul acesta tineretul muncitor din Iași și din întreaga Republică a înțeles să întâmpine Congresul dela Budapesta, în felul acesta a înțeles tineretul muncitor să răspundă imperialiștilor atâțători la război, să le dea astfel o lecție usturătoare.

Lozinca F.M.T.D.: *„Tineri uniți-vă!*

„Inainte pentru o pace trainică, pentru democrație, pentru independența națională a popoarelor, pentru un viitor mai bun!" **înscrisă pe steagul Federației, unește pe tinerii din toate țările, care în frunte cu glorioasul Comsomol al lui Lenin și Stalin, în frunte cu eroicul tineret sovietic, luptă pentru pace, împotriva imperialiștilor hrăpăreți, atâțători la noui războaie.**

I. ȘTIRU

Pentru a întâmpina Congresul cu noi succese în muncă

O „zi-record"

organizată de tinerele brigadiere dela C. A. M.

In ședința specială avută în ziua de 29 August, brigada de tinere utemiste dela C.A.M Iași, condusă de Niță Natalia și formată din Cristea Gabriela, Răzmeriță Ana, Hriscu Ana și Socea Elena, a luat hotărârea,— la propunerea organizației U. T. M. ca ziua de 31 August să devină zi record, în cinstea Congresului Mondial al Tineretului.

In această zi, însuflețite de voința de a produce cât mai mult, brigada a realizat 696.000 țigări împachetate față de 464.000 cât reprezenta norma, depășind astfel și rezultatele obținute până astăzi, realizându-se un procentaj de depășire de 50 la sută.

In această zi brigada s'a bucurat de concursul Organizației de Partid cât și a tehnicienilor care au veghiat la bunul mers al mașinii.

In acest fel brigada își arată dragostea față de muncă, față de Partid și clasa muncitoare, fiind un înalt exemplu pentru toți muncitorii din fabrică.

„Voiu căuta ca în cinstea Congresului să depășesc norma cu 70 la sută și să micșorez cât mai mult deșeurile, fiindcă înțeleg importanța acestui Congres, care este o manifestare vie a luptei pentru pace și pentru bunăstare a tinerilor de pretutindeni" ne-a spus tânăra Cristea Gabriela.

Z. HOROVEANU
coresp.

Astăzi la ora 17 în Piața Republicii

Un mare meeting

al tineretului muncitor din Iași

Astăzi după amează la ora 17 va avea loc în Piața Republicii un mare meeting al tineretului muncitor din Iași, organizat în cinstea Congresului Mondial al Tineretului dela Budapesta. Cu acest prilej vor lua cuvântul tovarășii: Kirilescu (din partea C.C. UTM) și Alexa Ion (secretarul Comitetului Județean UTM Iași).

După terminarea meetingului va avea loc un festival artistic dat de tinerii dela ETACS, CAM, Sect. Studenți și pionieri.

Tinerii din Brigada U.T.M. dela „Moldova Tricotaje"

au ținut o ședință extraordinară, cu prilejul căreia și-au luat angajamente în muncă

In cinstea Congresului Mondial al Tineretului Democrat care începe astăzi la Budapesta, tinerii muncitori dela fabrica „Moldova Tricotaje" au ținut zilele acestea o ședință extraordinară, cu prilejul căreia, Condurache Elena, membră în biroul organizației de bază UTM a prelucrat un material în legătură cu Congresul Mondial al Tineretului.

Apoi, tinerii și-au luat o serie de angajamente în cinstea evenimentului de azi dela Budapesta.

Astfel, Panaite Maria și-a luat angajamentul de a fi punctuală la lucru și de a activa cu sârguință în cadrul Organizației.

Zilberștein Roza și-a luat angajamentul de a fi disciplinată în muncă, iar Constantinescu Aurelia de a depăși norma cu 25 la sută.

Angajamente de acest fel au fost luate de toți cei peste 49 de tineri care lucrează în fabrică.

Un interesant program artistic-sportiv desfășurat la Festivalul Mondial al Tineretului dela Budapesta

„Partidul și guvernul ne dau tot sprijinul pentru a ne ridica nivelul ideologic și profesional"

Recent au fost încadrați în muncă — la Moldova Tricotaje — 8 tineri și tinere. Toți aceștia s'au constituit într'o brigadă de muncă, care a înregistrat frumoase succese în producție. Tinerii brigadieri lucrează la războaiele circulare.

In cinstea zilei de 23 August, Brigada a fost provocată la întrecere de vârstnicii din aceiași secție. Vârstnicii au întrecut norma cu 8 la sută, iar tinerii din brigadă cu 13 la sută, ceiace înseamnă că întrecerea a fost câștigată de brigadieri.

In cinstea Congresului Mondial al Tineretului, brigadierii și-au luat noui angajamente pentru mărirea producției și a productivității muncii.

Iată ce ne spune în această privință Marcu Ghidale, responsabilul brigăzii:

„Brigada noastră și-a luat angajamentul ca în cinstea Congresului să depășească normele și să dea o marfă de calitate superioară. Noi toți cei încadrați recent am învățat cu sârguință meseria, având ajutorul maiștrilor, care ne-au arătat că răbdare metodele cele mai bune de lucru. Peste o lună de zile vom urma o școală de calificare profesională, unde ne vom duce cu toată dragostea, fiindcă Partidul și Guvernul ne dau tot sprijinul pentru a ne ridica nivelul ideologic și profesional.

In felul acesta noi vom pune în practică marea sarcină care stă astăzi în fața tineretului muncitor, — așa după cum ne învață Lenin:

„Tineretul trebue să învețe, să învețe și iar să învețe".

In cinstea Congresului Mondial al Tineretului Democrat,

înainte spre noui succese pentru îndeplinirea și depășirea Planului de Stat!

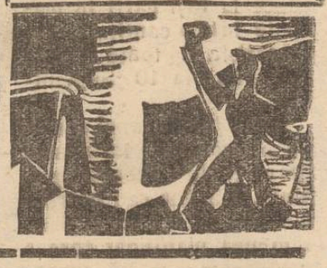

Pionerii ieșeni, vor da un festival artistic, în cinstea Congresului

Zilele trecute au fost închise cluburile de vară ale pionerilor. Pentru continuarea activității în timpul vacanței de vară și în vederea deschiderii noului an școlar au fost constituite recent 7 detașamente de pionieri.

Detașamentele au și pornit la lucru și în cinstea Congresului Mondial al Tineretului Democrat dela Budapesta, pionierii au pavoazat sediile detașamentelor, au făcut noui ziare de perete și s'au pregătit intens pentru o serbare artistică care va avea loc cu prilejul deschiderii Congresului.

Tot în cinstea Congresului Mondial al Tineretului, pionerii vor organiza Duminică o excursie pe dealul Repedea.

Aici va vorbi pionerilor, muncitoarea textilistă Pușcă Elena, care s'a reîntors recent dela Budapesta, unde a participat ca delegată a tineretului muncitor din Iași la Festival.

UTM-ista Zaharia Aurelia, dela CAM,

și-a luat angajamentul de a depăși norma cu 100 la sută

Continuând a fi mereu exemplu în muncă, tânăra Zaharia Aurelia dela CAM, decorată cu „Medalia Muncii" și-a luat angajamentul ca în cinstea Congresului Mondial al Tineretului care începe astăzi la Budapesta să depășească zilnic norma cu 100 la sută și să îmbunătățească calitatea muncii.

***

Deasemeni, tinerile Socea Ioan, Timoffe Const. și Schvartz au depășit norma — în cinstea Congresului — cu 20 la sută.

Scăderea nivelului de trai al oamenilor muncii din St. Unite

— Urmare din pag. 1-a —

Statistic de pe lângă Ministerul Comerțului din U. S. A. care a fost publicat recent, s'a arătat că peste 60 la sută din familiile americane au un venit anual mai mic decât cel necesar pentru un trai modest. In timp ce fiecare familie, compusă din patru membri, are nevoe,— după constatarea organelor guvernamentale,—de un venit anual de 4.000 dolari pentru menținerea unui trai modest, 60 la sută dintre familiile americane au un venit anual sub 3.000 dolari.

Ne dăm foarte ușor seama cât de grele sunt condițiile de viață ale marilor masse populare americane, având în vedere scumpetea de astăzi. Ei trebue să renunțe la tot: la hrană, la îmbrăcăminte, la satisfacerea nevoilor lor culturale și, totodată, să se înglodeze în datorii. Să trăiască omenește, să-și satisfacă nevoile imediate—iată care este visul irealizabil al zecilor de milioane de oameni ai muncii din America zilelor noastre. Acest lucru este ușor de înțeles, deoarece, după datele buletinului Federației Sindicatelor de producție (C. I. O.), nivelul de viață al majorității muncitoriior americani este în prezent de două ori mai scăzut, în comparație cu ultima perioadă a celui de al doilea război mondial.

„New-York World Telegraph" anunță, că, fiecare al șaptelea locuitor al orașelor americane, flămânzește! Dealtfel, subalimentarea cronică a fost un fenomen obișnuit pentru păturile muncitoare ale populației din Statele Unite, chiar și în cei mai prosperi ani ai războiului. Economiștii americani au arătat că, înainte de cel de al doilea război mondial, trei sferturi din familiile dela oraș din Statele Unite, nu puteau să-și procure hrana necesară și că numai una din zece familii avea posibilitatea să se alimenteze normal. Mai poți fi vorba despre o hrană sănătoasă pentru menținerea forțelor muncitorului american, astăzi, când prețurile produselor alimentare au crescut cu 75 la sută, față de nivelul lor de dinainte de război? Nu este de mirare că, după cum recunoaște însăși presa burgheză, muncitorul american trebue să se mulțumească aproape exclusiv cu un „menu de post", adică să ducă o viață de mizerie.

Pe măsură ce criza economică, care amenință Statele Unite, devine tot mai acută, viața milioanelor de oameni ai muncii din America devine tot mai insuportabilă. Șomajul,—acest flagel al clasei muncitoare,— crește pe zi ce trece. La începutul anului 1949, numărul șomerilor din U. S. A. se ridica la 5 milioane, iar numărul celor ce lucrează dela 1-34 ore pe săptămână, la circa 10 milioane. In prezent, armata de șomeri s'a mărit considerabil; reducerea mâinii de lucru are loc în toate sectoarele.

O delegație de șomeri a fost în audiență la câțiva reprezentanți de seamă ai guvernului și congresului, cerând să se ia măsuri urgente pentru îmbunătățirea situației șomerilor.

Delegații au declarat că toți șomerii din Statele Unite se află la marginea înfometării. „Cum ne vom hrăni familiile?" — cu această întrebare delegații s'au adresat membrilor guvernului și congresului, dar n'au primit nici un răspuns. Declarația Sindicatului electricienilor a arătat că „nici un membru al guvernului n'a găsit ce să răspundă la această întrebare". Intr'adevăr, cercurile conducătoare din Statele Unite, nu sunt câtuși de puțin preocupate de situația tragică a milioanelor de șomeri. Miliarde de dolari, care ar fi putut fi utilizate pentru satisfacerea nevoilor imediate ale poporului, au fost aruncate în sacul fără fund al pregătirilor de război, care nu sunt

INFORMAȚIUNI

Ultimul termen de justificare a cartelelor

Secția Comercială a Comitetului Provizoriu al orașului anunță pe toți cei ce au ridicat cartele spre distribuire, că ultimul termen pentru depunerea justificărilor este până la data de 8 Septembrie 1949.

Cei ce nu se vor conforma până la această dată, nu vor primi noile cartele, ținând seamă că dela 10 Septembrie a. c. va începe distribuirea cartelelor pe trimestrul IV.

Totodată se anunță că toate instituțiile și întreprinderile trebue să-și întocmească până la 10 Sept. a. c. tabelele nominale cu toți salariații care au drept la cartelă.

Aceste tabele vor fi prezentate împreună cu restul actelor necesare ridicării cartelelor.

5 sectoare sanitare de străzi

Prin grija Crucii Roșii din Iași s'au organizat în oraș 5 sectoare cu responsabili de străzi. Scopul acestor sectoare este de a intensifica munca sanitară locală și a sprijini acțiunile Ministerului Sănătății.

Deasemeni, Crucea Roșie locală participă la buna stare sanitară a orașului prin cele 18 auxiliare sanitare care prestează muncă voluntară de serviciu pe lângă cele 8 circumscripții sanitare, precum și prin personalul care lucrează voluntar la dispensarul anti-tuberculos.

Cereale dosite pentru speculă

Organele Miliției Economice, printr'o descindere inopinată făcută la comerciantul de cereale Lupu Roitman, din strada Ilie Pintilie Nr. 161, au confiscat cantitatea de 400 kgr. porumb 600 kgr. ovăz și 150 kgr. grâu, cantitate dosită în magazie cu scopul de a fi speculată pe piață.

Crearea unei pante pentru ski la Bârnova

Consiliul Sindical Județean, împreună cu Biroul de Turism, sprijiniți de Comitetul Provizoriu al Orașului, vor începe lucrările în vederea funcționării unei pante de ski la Bârnova. Odată cu amenajarea pantei, se va construi și o cabană pentru echiparea sportivilor.

Aprovizionări

In urma măsurilor luate de Secțiunea Comercială a Comitetului Provizor, de comun acord cu organele Societății Comerciale de Stat „Aprozar" s'a stabilit că piața Iașului va fi aprovizionată cu legume și zarzavaturi pentru iarnă, în cantități suficiente.

„Aprozar-ul și a luat astfel sarcina de a aduce în luna Septembrie: 150 vagoane de varză, 120 vagoane ceapă, 600 vagoane cartofi, 100 vagoane rădăcinoase (morcovi, pătrunjel, țelină, etc.) 150 vagoane fasole, 10 vagoane usturoi.

Alte transporturi vor sosi deasemenea la Iași în cursul lunilor Octombrie și Noembrie.

Excursii organizate de Biroul de turism în luna Septembrie

După activitatea pozitivă dusă pentru popularizarea turismului în cursul lunii trecute când s'au făcut 7 excursii cu participarea a 455 muncitori sindicaliști, s'au programat noui excursii ce vor avea loc în Septembrie.

Astfel, la 4 Sept. se va face o excursie la Repedea, la 11 Sept. la Bârnova, la 18 Sept. la Breazu, și la 25 Sept. la Ceahlău și Cheile Bicazului.

Se impune în viitor ca sindicatele să dea un sprijin mai larg activității turistice, popularizând și mobilizându-i pe sindicaliști să participe la aceste ieșiri în mijlocul naturii, prilej de voe bună și cunoaștere a frumuseții locurilor din jurul Iașului cât și a regiunilor de munte.

Pregătiri pentru deschiderea anului școlar

(Urmare din pag. 1-a)

nomie de circa 120.000 lei lunar.

In centrele muncitorești s'a ținut seama de necesitatea întăririi școlii, și au fost menținute posturi chiar dacă numărul elevilor era mai mic.

Reparațiile la școli

Lucrările de reparație au fost inspectate și urgentate, astfel ca începerea cursurilor să se poată face fără întârziere. In acest scop s'au luat măsuri de comun acord cu cooperativele meșteșugărești și cu Soc. Sovconstrucție.

Până în prezent au fost terminate reparațiile la 16 școli elementare cu ciclul I și II din oraș.

Lipsa de pe piață a cimentului și a ferului cauzează stagnarea unor lucrări importante la unele școli, ceeace nu va împiedica însă începerea cursurilor.

S'ar impune ca Magazinul de Stat „Ciocanul" să caute să procure cantitățile de material feros și ciment necesare școlilor.

Unele greutăți

Unele greutăți provin din faptul că materialul programat nu sosește totdeauna la termen, iar reparațiile școlilor care depind de alte ministere decât M.I.P. nu s'au putut efectua din lipsă de fonduri.

Pentru o mai bună funcționare a școlilor se impune o și mai strânsă colaborare și un ajutor continuu din partea Secțiilor Sănătate, Comercială și Gospodării locale a Comitetului Provizoriu orășenesc.

*

Toate aceste măsuri rămâne să fie extinse și aplicate pe teren, Secțiunea Invățământului urmând a controla executarea lor.

In acest fel se vor evita o serie de dificultăți ce se iveau deobiceiu la începutul anului școlar.

Pentru depistarea tuberculozei

O echipă sanitară s'a deplasat în centrul textil din Buhuși

Echipa sanitară de depistare a tuberculozei pulmonare se află actualmente la fabrica textilă din Buhuși. Acolo sunt în curs de efectuare micro-foto-radiografiile pentru toți muncitorii întreprinderii. Deasemeni, se urmărește depistarea și studierea silicozei pulmonare.

Echipa sanitară deplasată la Buhuși aparține Filialei Iași a Institutului de Ftiziologie (dispensarul anti-tuberculos) și lucrează în colaborare directă cu Institutul de Igienă din localitate.

PERDUT Adeverința de 4 clase primare eliberată de Școala Nr. 7 Băeți cu Nr. 445 din 25 August 1946 pe numele Popescu Gh. Victor. O declar nulă.

Carnet ieșan

2 SEPTEMBRIE 1949

Farmacii de serviciu

Farmacia Nr. 1 (fost Beceanu) Piața Halei.

Farmacia Nr. 5 (fost Irolte) Bulevardul 30 Decembrie.

Procuror de serviciu

Mircea Mironescu
Str. Fr. Engels Nr. 22, Tel. 21.08

Orele de consultații în Spitalul Central — Clinici Universitare

Serviciul Triaj, orele 8-12

Policlinici

Policlinica Nr. 1 Pasajul Banu

Boli interne 7-19
cinci servicii dela ora 8-19. Chirurgie 8-12, 15-19. ORL 7-9. 17-19, Oftamologie 8-12,19-15 Pediatrie (Boli copii) 14-18, Stomatologie 8-20, Dermato-venerice 8-12,15-19, Ginecologie 1-12, 15-19, Radiologie 7-13,15,30-9,30, Cardiologie 8-12, Farmacia 7,30-19,30.

Policlinica Nr. 2 Str. Anastasie Panu

Boli interne patru servicii (7—19), Chirurgie 8—12. ORK 15—18, Oftalmologie 15—19, Pediatrie (boli de copii) 8—12, Stomatologie 7—19, Dermato-Venerice 8—12, 15—19, Ginecologie 15-19, Farmacia 7-19, Prenatale Luni, Joi, Sâmbătă 14-18, Puericultura Luni, Joi și Sâmbătă dela 14-18.

Policlinica Nr. 3, Tătărași.

Medicina internă 8-12, 15-19, Stomatologie 8-12, Puericultură Marți, Mercuri, Vineri. dela 14-18, Prenatale Marți, Mercuri și Vineri dela 14-18.

Biblioteca Centrală

deschisă zilnic între orele 9-13
și sala pentru muncitori 16-20

Biblioteca A.R.L.U.S.

deschisă zilnic între orele 10-14 și 17-22

SPECTACOLE

Cinematografe

Maxim Gorki „Undeva în Europa".

Timpuri Noi: „Locurile colhozurilor din Urali", „Ei văd din nou", „Știința și Tehnica" Nr. 2 și jurnalele sovietic și român de actualități.

Sidoli: „Parada timpului pierdut" producție a cinematografiei franceze.

Phoenix: „Dezonorata" o uriașă realizare sovietică după celebrul roman al lui A. Ostrovski.

INSTITUTUL POLITEHNIC
— IAȘI —

Publicațiune

Se aduce la cunoștința celor interesați, că în ziua de 10 Septembrie a. c. se va ține în localul Institutului Politehnic Iași, Direcția Administrativă, licitație publică cu oferte închise, pentru lustruirea a 500 m. p. de mozaic material și manoperă.

Orice informație se poate lua zilnic dela Biroul șantierului.

Poșta învățământului

— C. Buțincu Iași. Puteți înscrie pe fiul Dv. la *școala medie tehnică pentru industria lemnului care funcționează* la Iași pe str. Karl Marx (fost Lascar Catargi) Nr. 23. Școala durează 4 ani, anul acesta funcționând cu anii I, II, III. La 5 Septembrie începe examenul de admitere în anul I. Absolvenții găsesc imediat plasament în producție ca tehnicieni calificați. După o practică de un an și un examen, ei pot deveni șefi de secție, desenatori, conductori, mașiniști, normatori, calculatori, planificatori industriali, maiștri, profesori industriali la școlile tehnice și profesionale. La Iași există secție pentru industrializarea lemnului în obiecte finite. Dată fiind abundența pădurilor și necesitatea tot mai mare de specialiști în aceste ramuri, școala deschide drumul unei frumoase cariere. Deasemenea, absolvenții se pot înscrie la Institutul tehnic pentru Industria lemnului la Câmpulung Mold. sau la București, devenind ingineri monotehnici, sau se pot înscrie în orice facultate de învățământ superior.

— V. Darie — Codăești-Vaslui. Același răspuns ca d-lui Buțincu.

— I. Știer, Iași — O școală tehnică financiară. nu se mai înființează anul acesta. Cele două școli de Ad-ție economică de băeți (Nr. 1 și 2) se contopesc în una singură cu clase paralele.

— V. Dogaru — Absolvenții școlilor tehnice de Administrație economică găsesc imediat plasament la Cooperative, Banca de Stat, Magazinele de Stat, etc. deschizându-li-se numeroase posibilități. In timpul verii fac practică la întreprinderi, fiind remunerați. Toți absolvenții din anul acesta au și găsit plasamente.

Școala tehnică de Ad-ție economică de fete funcționează în str. Cloșca (localul fostului Seminar Veniamin).

— M. Prăsnea înv. jud, Iași. Este preferabil ca elevele fostei școli profesionale de fete Nr. 1 (R.F.R.) să se înscrie fie la școala Nr. 2 (Sf. Sava) fie la una din școlile pedagogice, unde posibilitățile de transferare sunt mai ușoare. La alte școli este mai greu, căci programele diferă mult.

PERDUT Buletinul Bir. Populației Iași Nr. 39475 pe numele Frolmovici Mariana Str. Ilie Pintilie 138. Il declar nul.

PERDUT Buletinul Biroul Populație eliberat de Com. Ciurea pe numele Rebeca Litman str. 7 Noembrie Nr. 2 Il declar nul.

PERDUT Buletinul Biroul Populație Iași pe numele Motrea Iulita, str. Karl Marx Nr. 17. Il declar nul.

Provincia

In Județul Botoșani, secția agricolă a Comitetului Provizoriu, a început o intensă campanie de lămurire a țărănimii muncitoare, în vederea aplicării pe teren a învățăturilor tehnicei agricole sovietice. In județ au început lucrările de polenizare artificială suplimentare, la diferite plante ca: porumbul, floarea soarelui, lucernă.

Cu ajutorul acestei metode folosite pe scară întinsă în Uniunea Sovietică, țăranii muncitori din județul Botoșani vor putea spori atât cantitatea cât și calitatea producției de cereale.

Pentru popularizarea învățăturilor tehnicei agricole sovietice, secția agricolă a Comitetului Provizoriu din Botoșani, a organizat conferințe în județ. Astfel, Pavel Brumă șeful secției agricole județene a conferențiat în fața țăranilor muncitori din comuna Ștefănești, explicând avantagiile tehnicei agricole folosite de către colhoznicii din Uniunea Sovietică. Conferențiarul a arătat că pentru ridicarea nivelului de trai al țărănimii muncitoare, pentru transformarea socialistă a agriculturii noastre, este necesară însușirea bogatei experiențe a țărănimii colhoznice din URSS.

S. NATHANSOHN
Coresp.

Reorganizarea Filialei ARLUS Vaslui

Zilele trecute a avut loc în amfiteatrul liceului teoretic mixt din localitate, reorganizarea filialei „Asociației pentru strângerea legăturilor cu Uniunea Sovietică".

Adunarea generală a fost prezidată de Vasile Hârtopan, care a făcut o scurtă dare de seamă, arătând realizările Filialei Arlus.

Pe lângă numărul mare de manifestații culturale și artistice care au avut loc până în prezent sub egida filialei, asociația numără astăzi 30 mii membri, 160 cercuri sătești și 22 în oraș.

Sunt însă și unele lipsuri, care au determinat membrii filialei să pornească la reorganizare, antrenând la muncă și în conducerea filialei elemente noui și active.

In acest scop, s'a propus și s'a ales cu unanimitate de voturi, noul comitet de conducere al Filialei ARLUS Vaslui, în persoana următorilor:

Președinte: Raus Gheorghe, președintele Comitetului Provizoriu Comunal Vaslui.

Secretar: Vasile Hârtopan.

Vice președinte: Burlă Panainte, inspector școlar; Hurdubaie C-tin, responsabil organizatoric, Tiron Ilena, resp. cultural; Geantău Petre, resp. cadre; Bumbăcaru Avram, resp. activ financiar.

Membrii: Mocanu Dumitru, președintele Comitetului Provizoriu al Județului, Hidic Smaranda, secretara U.F.D.R, ing. agr. Savu Mihai, inspector agricol, lt. Col. Florescu Ștefan, Cpt. Niculescu Ion, Gh. Dimitriu-Pășești, președintele Tribunalului, Mihailescu Gh., Pasgaru Ecaterina, cpt. Victor Patriki, Dumitriu Lucreția, Th. Hodoroabă, directorul Lic. Mixt Teoretic, Bârladeanu Neculai, deputat de Vaslui; Dinică Emil, Atanasiu C-tin, Raba C-tin, av. Ghido Schaffer președintele Colegiului de avocați, Iordache Gh., secretarul Sindicatului Salariaților agricoli, Beno Stumer, secretarul cultural CDE; Popescu Emil, Mirouescu Ioan Președintele Comisiei pentru Organizarea Cooperației.

In urmă, a vorbit Zaharia Florea, secretar adjunct al județenei PMR, despre importanța ARLUS-ului.

SERGIU FLORIAN
coresp.

Programul viitor la cinematografele „Maxim Gorki" și „Sidoli"

S. A. SOVROMFILM
GRĂDINA ȘI SALA
Cinematografului „SIDOLI"
Prezintă astăzi
Film francez!
Parada timpului pierdut
cu JEAN TISSIER — BERNARD BLIER
și MARIONETELE lui BEUVILLE
Complectare Jurnal cu ultimele actualități din U.R.S.S. și R.P.R.

S. A. SOVROMFILM
Cinema „PHOENIX"
Prezintă astăzi
O puternică dramă după romanul lui A. OSTROVSKI
FILM SOVIETIC!
DEZONORATA
Situația de sclavă a femeii din Rusia țaristă
In frunte cu **Nina Alisova, A. Ktorov, M. Klimov, B. Tenin, O. Pavova, V. Balihin, V. Rajova și B. Popov**
Regia: I. PROTAZANOV
Muzica de: CEAIKOVSKI
Complectare Jurnal cu ultimele actualități din U.R.S.S. și R.P.R.
Programul viitor: **Așa s'a călit oțelul**

AZI premieră
La cinema
„MAXIM GORKI"

PERDUT Buletinul Biroul Populație Iași pe numele Baciu Paraschiva str. Pricopie Nr. 2. Il declar nul,

---

cu nimic justificate, în buzunarele fabricanților de arme, în vederea pregătirii unui nou război.

Monopoliștii americani, profitând de prezența unei armate enorme de șomeri, reduc permanent nivelul salariilor și intensifică exploatarea clasei muncitoare. Cu alte cuvinte, magnații din Wall-Street, încearcă, conform obiceiului, să găsească o ieșire din dificultățile economice crescânde, printr'o nouă reducere a nivelului de trai al oamenilor muncii din Statele Unite. Numai în industria prelucrătoare, salariile muncitorilor au fost reduse în ultimul timp cu 15 la sută. In același timp, normele de producție au crescut cu 25-30 la sută. Sarcina impozitelor este de 9 ori mai mare față de perioada postbelică. Nu demult, guvernul Truman a anunțat o nouă lovitură dată oamenilor muncii din U.S.A. Este vorba de desființarea controlului federal asupra cuantumului chiriilor. Chiria, care altădată constituia mai mult de un sfert din salariul muncitorului american, a sporit acum și mai mult.

Proprietarii imobilelor particulare, au în mâinile lor soarta milioanelor de americani. Fără a sta pe gânduri, ei aruncă în stradă familii întregi care nu achită la termen chiria. Ziarele americane sunt pline de fotografii, reprezentând familii cari nu au unde să locuiască și care se cuibăresc în parcuri, cotețe pentru găini, vagoane părăsite și chiar pe trotuare. Mai mult de o treime din populația Statelor Unite, — după cum a declarat recent președintele Congresului Sindicatelor de producție (C.I.O.) Murray, locuesc în adăposturi îngrozitoare.

Condițiile mizerabile în care locuesc muncitorii, munca grea, alimentația proastă și lipsa unei asistențe medicale gratuite, duc la înrăutățirea continuă a sănătății maselor muncitoare.

Este suficient să spunem că, după datele oficiale, numai 3 la sută din populație beneficiază de asistența medicală, iar trei sferturi din populație este aproape cu totul lipsită de asistență medicală.

După datele aceleiași surse oficiale, aproape a șasea parte din populația Statelor Unite (circa 25 milioane oameni), suferă de diferite boli cronice.

In fiecare an mor sute de mii de oameni, numai din cauza imposibilității de a-și procura la timp asistența medicală necesară.

Acestea sunt faptele care dovedesc scăderea constantă și necontenită a nivelului de trai al oamenilor muncii din Statele Unite. Trebue să ai un curaj fără margini ca să prezinți acest fel de trai al muncitorilor americani, drept un exemplu de fericire și prosperitate.

Oamenii muncii din Statele Unite se conving, pe zi ce trece, că sistemul economic anarhic care se bazează pe principiul proprietății private al atotputernicelor monopoluri, distruge, fără milă, speranța oamenilor muncii de a duce o viață suportabilă și asigurată. Ei văd tot mai clar întreaga putreziciune a sistemului capitalist, în care mâna de lucru, materiile prime și întreprinderile de producție, sunt într'un număr mai mult decât suficient și în care, cu toate acestea, bântue șomajul, mizeria și foamea.

Conducătorii Wall-Street-ului și guvernul Statelor Unite, care execută docil ordinele lor, nu pregătesc altceva oamenilor muncii din U.S.A. decât un nou război, crize distrugătoare, chinurile șomajului, lipsa de drepturi politice și economice.

Cu tot regimul de teroare polițistă, instaurat de cercurile conducătoare din U.S.A., lagărul democratic, progresist, al Americii, care se ridică împotriva reacțiunii imperialiste și a exploatării maselor muncitoare, devine tot mai mare, mai numeros și mai puternic.

Toate noutățile apărute în
Editura P. M. R.
se găsesc la
„Cartea Rusă"

Nota guvernului sovietic către guvernul jugoslav

(Urmare din pagina I-a)

noaște ca întemeiate propunerile guvernului iugoslav cu privire la unirea Carintiei slovene cu Slovenia, care face parte din Iugoslavia, precum și cu privire la regiunile slovene de frontieră ale Styriei și la acordarea unui statut special croaților din Burgenland, prin care să li se garanteze drepturile lor naționale, așa cum s'a arătat în memorandul supus de către delegația iugoslavă Conferinței adjuncților miniștrilor de afaceri externe la Londra, la 22 Ianuarie 1947. Delegația sovietică sprijină propunerile susmenționate".

După cum se știe, această declarație a delegației sovietice a fost ulterior inclusă în raportul comisiei pentru tratatul cu Austria către Consiliul Miniștrilor de afaceri externe în Octombrie 1947.

Mai există și un alt document. In nota sa din 3 August 1949, guvernul iugoslav a declarat că „privitor la propunerile guvernului iugoslav, care au fost prezentate la 14 Iunie ministrului britanic Noel Baker, guvernul sovietic a fost informat încă la 20 Aprilie 1947, prin scrisoare adresată ministrului A. I. Vișinski", adică prin susmenționata scrisoare a lui Kardelj.

In acest mod, guvernul iugoslav în nota sa din 3 August, a recunoscut că guvernul britanic fusese informat de către guvernul iugoslav în Iunie 1947 de renunțarea sa la toate pretențiile teritoriale față de Austria, cu privire la Carintia slovenă. Prin însuși acest fapt, nu numai guvernul britanic, ci și guvernele Statelor Unite și Franței, care aveau o linie comună negativă cu privire la revendicările iugoslave față de Austria, au fost informate că guvernul iugoslav, menținând în aparență declarațiile sale formale în Consiliul miniștrilor de afaceri externe cu privire la pretențiile teritoriale asupra Carintiei slovene, de fapt renunțase la aceste pretenții, trădând interesele slovenilor din Carintia și drepturile naționale ale Iugoslaviei.

După toate acestea este cu totul evident caracterul mincinos al declarației guvernului iugoslav în nota din 20 August, în care se spune că „toată lumea știe că guvernul iugoslav nu a renunțat și nu a încetat niciodată să lupte pentru alipirea Carintiei slovene..."

Minciuna și duplicitatea guvernului iugoslav sunt cu atât mai evidente cu cât susmenționatele tratative cu miniștrii britanici au fost duse în secret față de guvernul sovietic, în spatele Uniunii Sovietice.

După cum se știe, în scrisoarea lui Kardelj dela 20 Aprilie nu se spunea nimic despre faptul că guvernul iugoslav ar intenționa să informeze guvernul Angliei de concesiunile sale privitoare la chestiunea Carintiei slovene.

Guvernul sovietic a fost în totală necunoștință de aceste tratative până în clipa când, în Iulie 1947, pe unul din reprezentanții iugoslavi la Viena l-a luat gura pe dinainte despre aceasta într'o convorbire cu adjunctul consilierului politic sovietic în Austria. Numai după aceasta, guvernul sovietic a cerut guvernului iugoslav, prin ambasadorul său la Belgrad, să se explice în această privință. La 5 August 1947, a avut loc o convorbire a ambasadorului sovietic A. I. Lavrentiev, cu premierul Tito și cu locțiitorul său, Kardelj. La cererea ambasadorului sovietic de a informa guvernul sovietic despre tratativele cu Noel Baker, care avuseseră loc la Belgrad, Tito a declarat la încheiere că în aceste tratative guvernul iugoslav a menținut propunerile sale oficiale cu privire la Carintia slovenă, propuneri înaintate Consiliului miniștrilor de afaceri externe, dar a fost imediat corectat de către E. Kardelj, care a recunoscut că Noel Baker fusese informat și despre revendicările teritoriale minimale referitoare la Carintia slovenă. Totuși, numai din nota guvernului iugoslav din 3 August 1949 a devenit cunoscut că ministrului britanic Noel Baker i se comunicaseră propunerile guvernului iugoslav expuse în scrisoarea lui Kardelj din 20 Aprilie 1947, care conținea renunțarea guvernului iugoslav la orice pretenții teritoriale față de Carintia slovenă.

Aceste fapte dovedesc, în primul rând, că guvernul iugoslav a informat guvernul britanic de renunțarea sa la revendicările teritoriale privitoare la Carintia slovenă încă din vara anului 1947, ascunzând aceasta guvernului U. R. S. S. Aceste fapte dovedesc în al doilea rând, că guvernul iugoslav a avut o atitudine de duplicitate atât în 1947, cât și mai târziu, făcând pe luptătorul pentru Carintia slovenă, deși de fapt guvernul iugoslav renunțase încă cu doi ani înainte la Carintia slovenă printr'o tranzacție secretă cu reprezentanții guvernului britanic. Aceste fapte dovedesc, în al treilea rând, că puterile occidentale fiind la curent cu renunțarea iugoslaviei la Carintia slovenă, aveau să se opună și mai dârz revendicărilor teritoriale iugoslave, ceeace a făcut cu neputință pentru guvernul sovietic să obțină succes în sprijinirea revendicărilor iugoslave.

Cum se explică o asemenea purtare trădătoare din partea guvernului iugoslav cu privire la Carintia slovenă și o astfel de atitudine josnică de duplicitate față de Uniunea Sovietică? Care era scopul urmărit?

Evident că prin aceasta se urmărea scopul de a stârni în mod artificial divergențe în Consiliul miniștrilor de afaceri externe. Aceasta se făcea de către guvernul iugoslav pentru a face pe plac cercurilor imperialiste extremiste, cele mai agresive, din Anglia, Statele Unite și Franța, interesate în întreținerea unei atmosfere ostile împotriva Uniunii Sovietice și în întreținerea isteriei războinice.

In acest caz, guvernul iugoslav a acționat ca neprieten și potrivnic al Uniunii Sovietice, ca o agentură a cercurilor imperialiste străine.

Când acest joc tenebros al guvernului iugoslav a devenit evident, guvernul sovietic, bineînțeles, nu a vrut să fie părtaș la această politică murdară de înșelare a popoarelor iugoslaviei, dusă de către guvernul iugoslav.

Se înțelege deasemenea că guvernul sovietic n'a mai putut să apere revendicările teritoriale ale Iugoslaviei, întrucât guvernul iugoslav, precum s'a dovedit acum, a renunțat el însuși la aceste revendicări în timpul înțelegerii secrete cu reprezentanții guvernului britanic din 1947, și astfel a făcut imposibilă apărarea ulterioară a revendicărilor iugoslave de către guvernul sovietic.

3. Simțind cât de disperată este poziția sa de capitulare în chestiunea Carintiei slovene și văzând că nu-i va reuși să ascundă opiniei publice scrisoarea lui Kardelj în care guvernul iugoslav renunța la Carintia slovenă guvernul iugoslav recurge la a treia versiune a născocirilor calomnioase.

El afirmă că reprezentanții sovietici au împins guvernul iugoslav la înțelegerea cu puterile occidentale în chestiunea revendicărilor teritoriale iugoslave față de Austria și că guvernul iugoslav „a fost gata să cedeze în această chestiune numai pentrucă guvernul sovietic a cerut aceasta".

Adevărul este că reprezentanții sovietici au demascat această afirmație mincinoasă a guvernului iugoslav prin cuvântările lor la conferințele reprezentanților celor patru puteri la Moscova, la Viena, la Londra, în 1947, în 1948, și în 1949, în care ei au apărat deschis și cinstit toate revendicările teritoriale și de altă natură ale iugoslaviei față de Austria. Dar guvernul iugoslav caută să ocolească aceste fapte preferând să se ocupe cu bârfeli.

Adevărul este că guvernul sovietic a demascat această afirmație mincinoasă a guvernului iugoslav amintindu-i de nota sa din 11 August, că în Noembrie 1947 ambasadorul sovietic în Iugoslavia a răspuns ministrului iugoslav al afacerilor externe la întrebarea pusă de acesta: U.R.S.S. nu vede nici un motiv pentrucа Iugoslavia să reducă revendicările sale teritoriale față de Austria. Dar guvernul jugoslav ocolește acest fapt, făcându-se că nu-l observă.

Adevărul este că guvernul sovietic demască caracterul mincinos al acestei afirmații a guvernului iugoslav, reamintind în nota sa din 11 August, că în 1948 ambasadorul sovietic în Iugoslavia a confirmat din nou poziția guvernului sovietic cu privire la inactualitatea reducerii revendicărilor teritoriale iugoslave, demascând pe loc comportarea mai mult decât suspectă a lui Bebler la Londra. Dar guvernul iugoslav ocolește și acest fapt, făcând pe orbul.

Ce arată toate aceste fapte decât că guvernul iugoslav calomniază cu rea credință guvernul sovietic și reprezentanții lui, afirmând că el ar fi împins guvernul iugoslav să renunțe la pretențiile teritoriale ale iugoslaviei și că guvernul iugoslav a fost gata să facă concesii teritoriale „numai pentrucă guvernul sovietic a cerut acest lucru"?

Se naște întrebarea dacă guvernul sovietic a împins guvernul iugoslaviei să facă concesii teritoriale, dece atunci el nu s'a agățat de scrisoarea lui Kardelj și nu a căzut de acord cu propunerile guvernului iugoslav expuse în această scrisoare cu privire la renunțarea totală sau parțială la revendicările teritoriale ale Iugoslaviei? Cum se explică aceasta?

Intr'adevăr, dacă guvernul sovietic a împins guvernul Iugoslaviei la concesii teritoriale, dece el n'a fost de acord cu scrisoarea lui Kardej? Dece el a respins propunerile lui Kardej? S'a gândit oare vreodată la aceasta guvernul iugoslav?

Nu găsește oare guvernul iugoslav că chiar numai punerea acestei întrebări distruge toate născocirile calomnioase ale guvernului iugoslav cum că guvernul sovietic l-ar fi împins să renunțe la revendicările teritoriale ale Iugoslaviei?

Este oare admisibilă în genere renunțarea la revendicări teritoriale maximale? Este oare posibilă în cazul de față înlocuirea revendicărilor maximale cu revendicări minimale? Da, este admisibilă, dar cu două condiții: dacă acest lucru este provocat de necesitate, adică dacă nu există speranța de a realiza în momentul dat revendicările maximale, și dacă guvernul iugoslav ia asupra sa răspunderea pentru asemenea concesii. Dece atunci guvernul sovietic nu a fost de acord cu propunerile lui Kardelj? In primul rând, pentrucă concesiile propuse de Kardelj nu erau provocate de necesitate, adică exista posibilitatea de a realiza revendicările teritoriale maximale. In al doilea rând, pentrucă guvernul iugoslav refuza să ia asupra-și răspunderea pentru concesiile teritoriale expuse în scrisoarea lui Kardelj. Guvernul iugoslav vroia ca pentru aceste concesiuni să răspundă guvernul sovietic și nu el: este firesc ca guvernul sovietic nu se putea preta la această mașinație șarlatanească de înșelare a popoarelor Iugoslave.

Guvernul Iugoslav caută să prezinte lucrurile în așa fel ca și cum scrisoarea lui Kardelj ar fi fost trimisă de către acesta lui Vișinski ca urmare a faptului că reprezentanții sovietici ar fi urmărit o rezolvare de compromis a chestiunii Carintei slavene, și că scrisoarea lui Kardelj ar fi fost astfel un răspuns la niște propuneri ale lui Vișinski. Totuși scrisoarea lui Kardelj nu conține nici o aluzie la faptul că ea ar fi un răspuns la vreo propunere și cu atât mai puțin la vreo cerere a reprezentanților sovietici. Dimpotrivă, scrisoarea lui E. Kardelj nu lasă nici o îndoială că ea este scrisă nu ca un răspuns la niște „cereri" ale reprezentanților sovietici, ci din inițiativa lui Kardelj însuși. Acest lucru se vede chiar din prima frază a scrisorii lui Kardelj;

„Intrucât există posibilitatea că revendicările teritoriale ale Iugoslaviei față de Austria în forma lor actuală vor fi respinse în întregime și dacă doriți să prezentați o nouă propunere aș dori în acest caz să atrag atenția Domniei Voastre asupra chestiunilor care sunt atât de importante pentru Republica Populară Federativă Iugoslavă încât ar fi necesar să se găsească pentru ele o soluție pozitivă"

Precum se vede, scrisoarea lui Kardelj nu constitue un răspuns la vreo propunere sau cerere a lui Vișinski. Căci, dacă scrisoarea lui Kardelj ar prezenta un răspuns la propunerea sau cererea lui Vișinski, în ea s'ar fi spus: „Deoarece doriți să faceți o nouă propunere", sau „Având în vedere că doriți să faceți o nouă propunere". In scrisoare, însă, se spune cu totul altceva și anume: Dacă doriți să prezentați o nouă propunere". Prin urmare, scrisoarea lui Kardelj reprezintă nu un răspuns la vreo propunere sau cerere a lui Vișinski, ci o întrebare adresată lui Vișinski: Nu doriți oare să prezentați o nouă propunere? După cum se știe, guvernul sovietic a răspuns negativ la întrebarea lui Kardelj, adică a spus că nu dorește să prezinte o nouă propunere care ar revizui revendicările Iugoslaviei asupra Carintiei Slovene. Guvernul sovietic a răspuns că revizuirea revendicărilor iugoslave nu este provocată de necesitate, iar dacă guvernul iugoslav insistă asupra punctului său de vedere, el trebue să ia asupra-i întreaga răspundere în ceeace privește concesiile teritoriale și numai în caz că guvernul iugoslav își va asuma răspunderea pentru aceste concesii, guvernul sovietic va fi gata să apere în Consiliul miniștrilor de afaceri externe această nouă poziție, ca poziție a guvernului iugoslav.

După cum se știe, guvernul jugoslav, încercând să împingă guvernul sovietic pe calea concesiilor teritoriale, a refuzat să-și asume răspunderea pentru aceste concesii, dorind să ascundă popoarelor Iugoslaviei noua sa poziție capitulardă.

In interesul clarității noi reproducem mai jos pasagiul scrisorii lui Kardelj, rezervitor la renunțarea guvernului jugoslav la pretențiile teritoriale ale Iugoslaviei:

„Moscova, 20 Aprilie 1947

Stimate tovarășe Vișinski

Intrucât există posibilitatea că revendicările teritoriale ale Iugoslaviei față de Austria în forma lor actuală vor fi respinse în întregime și dacă doriți să prezentați o nouă propunere aș dori în acest caz să atrag atenția Domniei Voastre asupra chestiunilor care sunt atât de importante pentru republica Populară Federativă Iugoslavă încât ar fi necesar să se găsească pentru ele o soluție pozitivă.

O soluție pozitivă a acestor chestiuni ar reprezenta o minimală satisfacere a revendicărilor pe care le conțin pretențiunile teritoriale jugoslave.

Prima chestiune se referă la centralele electrice Jvabek și Labod. In raportul prezentat Consiliului de miniștri, eu am subliniat importanța deosebită pe care aceste centrale electrice o au pentru industria electrică jugoslavă.

Uzinele electrice Jvabek și Labod au fost construite după Anschluss, în cea mai mare parte în timpul războiului de firma germană Alpen Elektrowerke Aktiengesellschaft, Wien și anume contrar convenției din 1926. prin care Austria se obliga să nu construiască nimic pe Drava, fără consimțământul prealabil al Iugoslaviei. Prin urmare aceste centrale electrice reprezintă bunuri germane în zona apuseană a Austriei, din care, în afară de celelalte state care au semnat hotărîrea conferinței pentru reparațiuni dela Paris, trebue să primească partea ei de reparații și RPFI.

Mai departe, aceste centrale electrice, construite fără să se țină cont de nevoia industriei electrice din Iugoslavia și sub regimul actual de exploatare, aduc pagube imense, în unele luni aproximativ câte un milion de kw | ore.

Problema poate fi soluționată printr'o mică rectificare de frontieră, în care scop vă prezint un proiect în două variante, iar în caz extrem, ea poate fi soluționată prin stabilirea unor drepturi speciale ale R.P.F.I. în administrarea acestor centrale.

Anexez planul unui astfel de regim.

A doua chestiune se referă la o apărare specială a drepturilor naționale ale slovenilor din Carintia.

După toată experiența pe care a avut-o poporul sloven în Austria, se poate considera ca neîndoios că după semnarea Tratatului vor începe încercări de germanizare intensificată. Chiar acele măsuri demagogice (de ex. reînființarea școlilor în două limbi) pe care Austria le-a întreprins în Carintia după prăbușirea Germaniei, fie numai pe hârtie, în scopul de a se arăta toleranță în relațiile naționale, de fapt încă depe acum nu se mai realizează. Din cauza aceasta ar avea o mare importanță, dacă s'ar obține în Tratat, ca măsurile care au primit deja putere de lege, să fie complectate și, ca parte integrantă a Tratatului, să fie puse în întregime sub controlul celor patru puteri. Anexez schița cu principiile cele mai importante ale unui astfel de regim.

Profit de ocazie să vă salut cu stimă

Kardelj

Varianta I-a

Prima variantă cuprinde ocolul județătoresc Pilberg (Bleburg), teritoriul dintre actuala graniță austro-iugoslavă, Drava și granița apuseană a comunei Bistrița (Veistrit) și Blato (Moos) iar depe partea de Nord a Dravei comuna Labod (Lavamind) și acea parte a comunei Rude (Ruden), care se află înspre partea Dravei, și care este despărțită de restul comunei printr'o linie care trece pe creastă pe la cota 882. Astfel, teritoriul ce rezultă din aceasta are 210 km. p. și conform recensământului austriac din anul 1934, are 9.396 locuitori.

Componența etnică a acestui teritoriu poate fi studiată în amănunțime din tabelele anexate. Recensământul austriac din anul 1910, făcut, după cum se știe, în dauna slovenilor, arată totuși pe acest teritoriu o vădită majoritate slovenă (6.696 sloveni, 2.878 nemți).

La plebiscitul din 1920, majoritatea de pe acest teritoriu a votat pentru Iugoslavia.

Varianta II-a

A doua variantă cuprinde la Sud de Drava comunele Libelice (Leifling) și Jvabek (Schwabek) și la Nord de Drava — comunele Labod (Lawamünd) și o mică parte din comuna Rude (Rudenl).

Această variantă cuprinde un teritoriu de aproximativ 63 km. p. și conform recensământului austriac din anul 1934, are 3.150 locuitori.

Componența etnică e ceva mai rea, decât în prima variantă, întrucât comuna Labod, în care conform acestei variante locuește majoritatea populației, a fost puternic germanizată".

4) In nota sa din 20 August guvernul iugoslav cera guvernului sovietic ca aceste să manifeste față de el o deosebită stimă și chiar dragoste, ca această stimă și dragoste să-și găsească expresia în notele sovietice adresate guvernului iugoslav, ca notele să nu conțină ceva ce ar putea să atingă amorul propriu al guvernului iugoslav sau să-l jignească. Guvernul iugoslav afirmă că așa cer „normele internaționale".

Guvernul sovietic este nevoit să constate că guvernul iugoslav îi cere imposibilul.

Toată lumea știe că guvernul iugoslav a dezertat din lagărul socialismului și democrației în lagărul imperialismului și fascismului. Trebue remarcat că oamenii sovietici și opinia publică sovietică nu stimează pe dezertori. Cu atât mai mult ei nu pot nutri față de dezertori ceva asemănător dragostei. Mai mult: toată lumea știe că oamenii sovietici și opinia publică sovietică disprețuesc pe dezertori.

Desigur, există diferite feluri de dezertori. Există dezertori de ocazie, care au dezertat din lașitate, ca să-și salveze pielea. Există și altfel de dezertori, dezertori rău intenționați. Ei sunt oameni din aceia care dezertează nu numai pentru a și salva pielea, dar și pentru a dăuna lagărului din care au fugit. Trebue să constatăm, oricât de trist ar fi aceasta, că oamenii sovietici și opinia publică sovietică plasează guvernul iugoslav nu în rândurile dezertorilor de ocazie, ci în rândurile dezertorilor rău intenționați.

Trebue să relevăm mai departe că dezertorii rău intenționați sunt și ei de diferite feluri. Există dezertori rău intenționați care își simt vina, suferă din cauza rușinii lor și caută să rămână neobservați, caută să nu bată la ochi, se poartă aproape modest.

Dar există și asemenea dezertori rău intenționați care din rușinea lor își fac o sursă de beneficii se fălesc sgomotos cu dezertarea lor ca și cum această dezertare ar fi un fel de act eroic, sar tot mereu pe scenă, pentru a lătra la lagărul din care au fugit, se laudă fără rușine că ei pot să latre oricând la acest lagăr și că prin urmare ei nu sunt niște simpli dezertori ci eroi.

Exact la fel ca în fabula lui Krâlov; „Carevasăzică, e puternică potaia: latră la elefant".

Trebue să constatăm oricât de trist ar fi aceasta, că oamenii sovietici și opinia publică sovietică plasează guvernul iugoslav tocmai în categoria unor asemenea dezertori rău intenționați și lăudăroși.

Aceasta este atmosfera opiniei publice în mijlocul căreia lucrează guvernul sovietic.

Sperăm că guvernul iugoslav va înțelege că el nu poate conta pe amabilități și cu atât mai puțin pe stima guvernului sovietic.

Moscova, 29 August 1949

DESCHIDEREA CONGRESULUI F. M. T. D DELA BUDAPESTA

BUDAPESTA 2 (Agerpres). — Joi după amiază a avut loc în clădirea Adunării Naționale, ședința Comitetului Executiv și a Consiliului F. M. T. D. La această ședință s'a discutat aprobarea ordinei de zi a Congresului.

La congres participă peste 950 de delegați reprezentând 101 țări. Tineretul din Uniunea Sovietică este reprezentat prin 56 delegați, cel din China prin 35 delegați, din Albania prin 15 delegați, din Bulgaria prin 25, din Rep. Cehoslovacă prin 35, din Rep. Polonă prin 20, din Rep. Ungară prin 25 iar din R.P R. prin 25 de delegați.

Tineretul din țările coloniale și dependente este reprezentat prin 31 delegați. La Congres participă deasemenea și delegați din Germania și din Spania precum și câte 35 delegați din Statele-Unite, Anglia și Franța.

Cel de al doilea Congres al F.M.T.D. s'a deschis Vineri la orele 11.30 în marea sală de ședințe a Adunării Naționale Ungare.

După deschiderea Congresului de către Guy de Boisson, președintele F.M.T.D. s'a trecut la alegerea prezidiului, a secretarului și a comisiei de validare a mandatelor.

Ordinea de zi a Congresului precum și deciziile ultimei ședințe a consiliului F.M.T.D. vor fi apoi supuse spre aprobare.

Prima zi a celui de al doilea Congres al F.M.T.D. se va încheia cu ședința prezidiumului care va începe la orele 16.

„Ziua păcii" sărbătorită în zona de ocupație sovietică a Germaniei

BERLIN 2 (Agerpres). — Joi a fost sărbătorită în zona de ocupație sovietică a Germaniei „ziua păcii" organizată de Consiliul poporului german cu prilejul aniversării a 10 ani dela agresiunea hitleristă împotriva Poloniei. La Berlin a avut loc o demonstrație de masă, în cadrul căreia participanții și-au exprimat voința de a lupta pentru pace, pentru relații de prietenie cu celelalte popoare și pentru o dezvoltare democratică a Germaniei.

BIBLIOTECA UNIVERSITĂȚII IAȘI

ANUL 41 Nr. 900

4 Pagini 4 Lei

OPINIA

ZIAR POPULAR COTIDIAN

Duminică 4 Septembrie 1949

ABONAMENTE
Lei 360 . . . . . 3 luni
„ 5000 întreprinderi, autorități pe un an

Atelierele tipografice IAȘI Str. ȘTEFAN CEL MARE 50-52

Redacția IAȘI, STR. ȘTEFAN cel MARE Nr. 52
Administrația IAȘI, STR. CUZA VODA Nr. 50

TELEFOANE:
Redacția . . . (Nr. 120, 121)
Administrația . . . 204
Serv. de noapte . . . 161

Un document zdrobitor

Presa mondială continuă să comenteze amplu desvăluirile cuprinse în recenta notă adresată de Uniunea Sovietică guvernului jugoslav.

Documentele date acum la iveală sunt zdrobitoare și ele reliefează întreaga trădare în care s'a scufundat guvernul titoist, ce se menține la putere în Jugoslavia, împotriva voinței maselor. Trădare a intereselor patriei jugoslave în primul rând, trădare a frontului antiimperialist în fruntea căreia stă cu cinste marea țară a socialismului, Uniunea Sovietică.

Nota guvernului URSS marchează deaceea un moment important în lupta ideologică împotriva trădătorilor marxismului. Poziția acestora se află acum bine precizată. Ei apar în adevărata lumină care-i învăluește pe trădători: mincinoși calomniatori, obraznici și înfumurați, cozi de topor ale imperialiștilor, provocatori antisovietici.

Toate caracteristicile trădătorilor titoiști răsar, citind desvăluirile notei sovietice. Într'adevăr, s'a spus că „rare sunt cazurile, chiar în istoria diplomației burgheze, când un guvern a dat dovadă de asemenea lichelism" („Scânteia").

Reproducând scrisoarea adresată de Generalissimul Stalin către cancelarul Renner în Mai 1945, ies limpede în evidență manoperele de rea credință ale guvernului jugoslav care vrea să-și ascundă duplicitatea în dosul unor argumente puerile, a unei prefăcute naivități care confundă chestiunea independenței și integrității unui stat cu chestiunea garantării frontierelor lui. Guvernul sovietic a luat poziție fermă împotriva planurilor la care Tito se alătura și care amenințau independența statului austriac. Pentrucă toate națiunile învingătoare sau învinse, trebue să se bucure de dreptul la autodeterminare. Aceasta este linia justă, principială, a guvernului sovietic în această problemă. Dar garantarea granițelor este altă problemă.

În fața popoarelor jugoslave trădătorii din clica lui Tito Kardelj au nevoe de o acoperire, de un alibiu, care să justifice insuccesul politicii de duplicitate în ceeace privește revendicările teritoriale față de Austria. Și atunci, țes calomnii și se miră totuși că în notele sovietice nu se exprima sentimente de stimă pentru... guvernul jugoslav. Stimă pentru intriganți criminali care sprijină făți planurile războinice ale imperialiștilor! Stimă pentru cinicii care nu se sfiesc să acuze fără rușine Uniunea Sovietică, ale căror popoare au sângerat pentru eliberarea patriei jugoslave. Cuvânt cu cuvânt, minciunile sfruntate sunt desmințite prin cifre și date de dârza notă sovietică. Inventivitatea calomnioasă a titoiștilor a întrecut până și îndrăznelile propagandistice ale lui Goering și Goebbels.

Toate aceste mârșăvii zugrăvesc din plin caracterul corupt, imoral, departe de orice principialitate, a asasinilor care s'au transformat într'o agentură a monopoliștilor anglo-americani, făcând din Jugoslavia o temniță a propriilor lor popoare. Ce bază se poate pune pe astfel de oameni, și ce viitor pot aștepta aceste lichele care provoacă disprețul lumii întregi? Popoarele jugoslave vor pune capăt carierei unor aventurieri mârșavi, care mai au încă pretenția la stimă. Nici o schingiuire, teroarea cea mai sălbatecă, nu va putea să se mențină în fața iureșului luptei pentru eliberare. Popoarele jugoslave au mai dovedit că știu să lupte cu eroism împotriva barbariei fasciste.

R. NAUMESCU

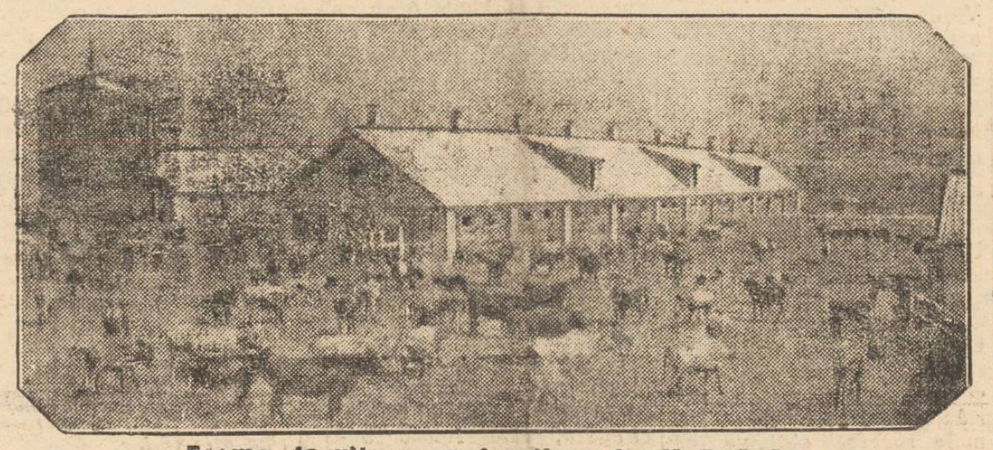

Ferma de vite a unui colhoz din U. R. S. S.

Noile elemente încadrate la Societatea Aprozar

și-au luat ca sarcină să muncească serios pentru a satisface necesitățile de consum a masei salariate

Societatea de Stat Aprozar-Iași a fost reorganizată în urma inițiativei Comitetului Provizoriu orășenesc.

Măsura era absolut necesară, întrucât această Societate de Stat a dat dovadă de multe slăbiciuni.

În această societate s'au introdus unele elemente nesănătoase, sabotoare, străine de interesele clasei muncitoare. Aceste elemente au căutat să saboteze activitatea dusă de către Comitetul Provizoriu în vederea aprovizionării cu produse alimentare a piețelor alimentare.

Elementele acestea nu s-au dus în bune condițiuni sarcinele cu privire la colectarea cantităților de mărfuri necesare aprovizionării centrelor și ghișeelor de distribuire. Ei se manifestau permanent într'o delasare intenționată. Așa că, de cele mai multe ori sarcina de colectare era—indirect—lăsată în seama particularilor. Aceștia colectau produsele după bunul lor plac.

Aprozarul are ca prim sarcină satisfacerea necesităților de consum a marei mase muncitoare.

Deaceea, just a procedat Comitetul Provizoriu orășenesc luând măsura să întărească Aprozarul cu elemente sănătoase, cinstite, dornice de muncă.

Noii funcționari ai Aprozarului și-au luat angajamentul să lucreze cu toată puterea lor de muncă, cu întreaga lor capacitate.

În primul rând ei și-au luat angajamentul să vegheze ca Aprozarul să fie un regulator al prețurilor la fructe și zarzavat pe piața locală. Ei și-au mai luat sarcina să facă deplasări în regiunile de unde se efectuiază colectările, muncind planific în această operațiune.

Chiar ieri noi salariați ai Aprozarului au plecat în regiune pentru a reorganiza centrele de colectare.

Noile elemente intrate la Aprozar sunt ferm decise să contribuie la facerea unei cotituri în munca acestei Societăți de Stat.

150 colțuri sanitare

la școlile din județ

Secțiunea Sanitară a Comitetului Provizoriu județea se ocupă actualmente cu concretizarea măsurilor de igienă școlară, conform instrucțiunilor Ministerului Sănătății.

Astfel, actualmente la toate școlile din județ se lucrează pentru punerea lor în bună stare de igienă. Sunt în curs de amenajare 150 colțuri sanitare pentru care secțiunea sanitară a pus la dispoziție instrumeatarul și medicamentele necesare.

Tuturor copiilor li se vor face examinarea medicală și fișe cu observațiile respective.

Actele de stare civilă

necesare eliberării noului Buletin de Identitate

care se eliberează de către Arhivele Statului

Într'un reportaj publicat Joi în ziarul nostru, am arătat cu ce acte trebuie să se prezinte cetățenii la Biroul Evidenții Populației pentru a obține Buletinul de Identitate.

Publicăm acum care sunt actele de stare civilă care le eliberează Arhivele Statului. Arhivele eliberează extracte după registrele de stare civilă ale Comunelor din tot Județul Iași între anii 1864-1918, inclusiv. După 1918 se găsesc la Trib. Iași, S. III.

La Arhivele Statului se mai găsesc dosare de căsătorii ale orașului Iași între anii 1864-1918 în care dosare se găsesc actele de naștere ale soților. După 1918 se găsesc la Trib. Iași S. III; Registrele de stare civilă ale orașului Iași între anii 1864-1918, (al doilea exemplar) de unde se pot elibera extracte sau certificate tip *numai în cazul când primul exemplar nu se găsește la Starea Civilă a Comitetului Provizoriu orășenesc.*

Tot la Arhivele Statului se mai găsesc și acte de stare Civilă înainte de 1864, adică de la înființarea stării civile, acte provenite dela biserici sau Comunitatea Evreească de pe care se pot elibera copii legalizate.

Pentru cetățenii din altă localitate sau care au urgență, actele se eliberează imediat, pentru toți ceilalți, dela o zi la alta.

La inaugurarea clubului salariaților întreprinderilor Comitetului Provizoriu orășenesc

s'a procedat la acordarea unor premii muncitorilor evidențiați

Joi seara—într'un cadru festiv—s'a deschis clubul întreprinderilor dependente de Comitetul Provizoriu orășenesc.

Acest club a fost organizat din inițiativa organizației de bază alimentar, potrivit obligației contractului colectiv a Întreprinderilor 13 Decembrie (brutării), precum și a Întreprinderilor naționalizate mori și uleinițe.

Clubul este înzestrat cu radio, bibliotecă, jocuri de șah, ping-pong.

La solemnitatea inaugurării au participat toți salariații Întreprinderilor Comitetului Provizoriu orășenesc.

Sala clubului, situată în strada Cuza-Vodă era împodobită cu portretele conducătorilor clasei muncitoare, cu flori și lozinci.

După cuvântul de deschidere rostit de directorul Întreprinderilor, s'a procedat la evidențierea și premierea cu certificate CEC pentru lemne a muncitorilor fruntaș din brutării, a acelora care s'au relevat în munca de îmbunătățire a calității pâinii și în munca de distribuire a pâinii la ghișee.

Deasemeni au fost evidențiați și premiați și salariații dela morile naționalizate.

Atitudinele nesănătoase în munca sanitară, trebuesc combătute cu vigoare

În spitalele noastre, la Policlinici peste tot în unitățile sanitare se observă o nouă atitudine față de muncă, sănătoasă, o muncă prestată cu dragoste pentru sănătatea celor ce muncesc, pentru copiii noștri. Cei mai mulți dintre medici ca și cei cu care colaborează pe ogorul sanitar, luptă împotriva vechilor metode de lucru, a superficialității în munca sanitară, a mercantilismului apanagiu al medicinii burgheze.

Un exemplu concludent în această privință îl constituie munca asistentelor de ocrotire zi de zi pe teren, în cartierele mărginașe ale orașului. Ele vizitează pe cei bolnavi, se interesează de greutățile familiare și posibilitățile de redresare. Numeroși medici radiologi din dragostea pentru oamenii muncii se expun ore în șir razelor, consultând peste program fixat. În spitale, unele surori și îngrijitoare se află în permanență lângă bolnavi îngrijindu-i și încurajându-i.

Sunt zeci și zeci de exemple care arată din plin atașamentul oamenilor muncii sanitare pentru cei bolnavi.

Dar pe lângă aceste exemple pozitive, mai există încă și unele atitudini ce trebuiesc combătute cu toată vigoarea.

Există medici care se complac în superficialitate, care n'au înțeles încă că regimul nostru de democrație populară pune pe primul plan problema asigurării sănătății celor ce muncesc. Mai există încă surori și îngrijitoare care n'au știut să se lepede de anumite apucături moștenite din trecut.

Acești medici, surori și îngrijitoare nu fac cinste truditorilor de pe ogorul sanitar. Prin atitudinile lor, prin modul cum înțeleg să lucreze, se pun în afara eforturilor celor care zi de zi lucrează cu sârg la asigurarea sănătății muncitorilor.

Atitudinele necorecte, necinstite, din munca sanitară trebuesc combătute. Ele trebuie aduse la cunoștința secțiunii sanitare a Comitetului Provizoriu și presei. Este o datorie a fiecărui om al muncii care se lovește de o astfel de atitudine, contribuind în modul acesta la consolidarea noului climat introdus în munca sanitară.

Societatea Științelor Matematice și Fizice din R. P. R. organizația Iași

Organizația Iași a Societății Științelor Matematice și Fizice din R. P. R. ține ședința ordinară Duminică 4 Septembrie ora 10 dimineața în sala de curs a Seminarului Matematic, cu următoarea ordine de zi:

1. Referatul d-lui profesor V. Ciurlevici asupra Matematicilor în URSS.

2. Referatul d-nei prof. Irina Mihul asupra metodicii Fizicei.

Sunt invitați să participe profesorii de matematici și fizică precum și toate persoanele care se ocupă de problemele de matematică și fizică.

Amânarea

examenului pentru ocuparea posturilor din învățământul mediu și elementar

Examenul pentru ocuparea catedrelor libere din învățământul mediu și elimentar s'a amânat pentru ziua de Marți 6 Septembrie 1949.

Cei admiși a se prezenta la examen trebue să se înscrie pentru a susține probele, până Luni 5 Septembrie a. c. orele 20, la Liceul teoretic de băeți Nr. 2.

Pentru a fi înscriși, candidații trebue să prezinte odată cu suma de 10 lei și certificatul pe sănătate eliberat de policlinica Nr. 1 sau Nr. 2.

Vizita medicală care era fixată pentru zilele de 30 August-2 Septembrie, s'a prelungit deasemeni până în ziua de 5 Septembrie 1949

Întreprinderile cu mai puțin de 50 salariați, vor elibera dovezi în acest sens salariaților

Miliția Județeană Iași, anunță că toate întreprinderile și institutiile locale care au mai puțin de 50 salariați vor elibera adeverințe salariaților lor din care să reiasă pe lângă funcțunea ce o îndeplinește în cadrul întreprinderii și faptul că întreprinderea nu are mai mult de 50 salariați.

Aceste adeverințe servesc la obținerea noului Buletin de Identitate.

Planul cooperatist al lui Lenin

de N. MATIUȘKIN

Planul cooperatist al lui Lenin a fost un plan de transformare socialistă a agriculturii, pentru atragerea țărănimii în opera de construire a socialismului prin cooperație. Acest plan a exprimat marile idei ale lui Lenin cu privire la agricultura colectivă mecanizată, singura prin care se puteau scoate și s'au scos milioane de gospodării țărănești din mizerie.

Drumul către realizarea acestor prefaceri istorice la sate a fost deschis de Marea Revoluție Socialistă din Octombrie. De pe urma Revoluției Socialiste s'a înfăptuit visul de veacuri al țărănimii: pământul a fost dat—de către Puterea Sovietică—în folosință gratuită oamenilor muncii dela sate. De atunci Partidul Bolșevic a arătat neconten't superioritatea marei agriculturi colective. După cum a arătat I. V. Stalin, „Lenin a cerut Partidului să creeze colhozuri încă în primele zile ale Revoluției din Octombrie". „Mica producție de mărfuri, —după cum spunea Lenin,— generează capitalismul necontenit, zi de zi, în fiecare ceas, în mod spontan și în proporții de masă". Partidul i-a lămurit pe țărani că în gospodăria individuală nu se poate folosi nici tehnica mecanizată înaintată și nici știința agronomică.

Problemele transformării socialiste a agriculturii au căpătat o mare importanță, chiar din primii ani ai regimului sovietic. În acea vreme, Lenin a elaborat renumitul său plan cooperatist, care și-a găsit expresia într'o serie de lucrări ale lui —în discursul ținut la cel dintâi Congres pe întreaga Rusie al secțiilor agrare, al comitetelor sărăcimii și al comunelor, din Decembrie 1918, în articolul „Economia și politica în epoca dictaturii proletariatului" (1919), în broșura „Despre impozitul alimentar" (1921) și într'o serie de articole ulterioare. Dintre aceste articole, o importanță deosebită o are articolul „Despre cooperație".

Lenin atrăgea atenția Partidului asupra faptului că, la alegerea formelor de transformare a satelor pe baze socialiste, este necesar să se țină seama de natura dualistă a țărănimii. Pe deoparte, țăranul este un om al muncii, el își dobândește mijloacele de trai prin propria lui muncă și aceasta îl apropie de clasa muncitoare; pe dealtă parte, țăranul este un mic proprietar. Se cerea să se întărească și să se desvolte, prin toate mijloacele, în rândurile țărănimii, calitățile omului muncii și să se ducă lupta împotriva tendințelor și obiceiurilor caracteristice proprietății private. În afară de aceasta, acest drum, după cum arăta Lenin, trebue să fie simplu și ușor de înțeles pentru țărănime, deoarece construirea socialismului se poate face cu succes numai atunci când participă la această muncă milioane de oameni. Lenin a arătat că cooperația este un astfel de drum, singurul sigur și singurul drept.

Lenin punea o limită precisă și principală între cooperația în condițiile dictaturii proletariatului și cooperația în condițiile capitalismului. El a arătat că în orânduirea capitalistă, cooperația cade inevitabil sub influența marilor bănci și se transformă într'o unealtă de dominație a capitalului financiar.

(Continuare în pag. 2-a)

Cronica filmului

Cinema „Maxim Gorki":
„Undeva în Europa"

Producţia studiourilor maghiare care rulează săptămâna aceasta pe ecranul cinematografului „Maxim Gorki" pune o serie întreagă de probleme şi mai ales ilustrează perfect faza de trecere a cinematografiei ungare dela romantismul siropos al filmelor cu Katalin Karady şi Javor Pali, la filmele de factură superioară ale realismului socialist.

„Undeva în Europa" e un film al realismului burghez, ba uneori al naturalismului, dar prin scopul pentru care a fost turnat se situează pe linia realismului socialist. Desigur s'a socotit just că filmul a fost turnat pentru a fi o armă de apărarea păcii, pentru a arăta realităţile crude ale oricărui război, dar tehnica, scenele folosite şi mai ales finalul, au făcut să-i scadă mult valoarea.

In privinţa acţiunii, trebue să observăm mai întâi că ea e repartizată inegal. In fond e o succedare de scene vii, scene puternice, dar care nu sunt într'o legătură prea evidentă. Şi dacă sunt scene reuşite, sunt deasemeni şi scene slabe, diminuate şi chiar eşuate-tocmai din cauza întrebuinţării realismului burghez. Astfel este scena în care eroina filmului îl ucide pe cel care şi bătuse joc de ea, sau însăşi scena în care fata — spre a-şi salva familia — acceptă să-i aparţie. In aceste scene n'au niciun rost ceasul cu cucugen filmul american cu Gary Grant „In noaptea nunţii —, sau sâni expuşi fără rost vederii. Sunt momente mult prea serioase şi mai ales e filmul de aşa natură, încât n'are rost utilizarea mijloacelor eftine „de efect".

Trebue apoi să observăm că se stăruie prea mult asupra jafurilor pe care—mînaţi de foame—le înfăptuiesc aceste biete victime ale războiului, vagabonzi de nevoe. Şi la drept vorbind sunt scene multe inutile. Una dintre acestea e aceea în care copiii stăsă un camion la drumul mare spre a se deplasa mai comod, scenă în care se vorbeşte de spânzurarea şoferului — aşa, pentrucă s'a întâmplat să şofeze el camionul.

Dealtfel scene de bestialităţi se repetă, probabil şi pentru lungimea filmului. Imaginea copilului care necontenit imploră să se spânzure—cere chiar spânzurarea unui copilaş, tovarăş cu el—ne rămâne ca o amintire supărătoare, enervantă. Înţelegem ca războiul să fi trezit instincte, înţelegem ca aceşti copii să lupte, să fure, pentru a-şi potoli foamea, dar nu pricepem de unde şi până unde se poate ajunge la trezirea unor instincte criminale, pe care cineaştii unguri le socot că există.

Apoi în legătură cu repartizarea inegală a acţiunii, trebue să facem observaţia pe care am făcut-o şi la filmul „Un petec de pământ". Filmul nu are final. Nici măcar nu presupune un final just; căci nu putem accepta ca final stabilirea copiilor în ruinile unui castel, unde vor continua să trăiască din pomenile obţinute prin concerte de compozitorul pe care l-au găsit în ruine. Cu alte cuvinte „o autoritate cu inimă bună" —spune compozitorul—„a plătit dărâmăturile, pentru a servi de adăpost acestor copii".

E mai demn de luat în seamă răspunsul pe care-l dau copiii:

— „Ne costă scump, acest adăpost: Cucşi..."

Cucşi e copilaşul ucis de şeful gărzii civile care luptă pentru stârpirea vagabondajului, un nazist bestial ca toţi cei de teapa lui.

Ei bine, ne-am fi aşteptat cel puţin ca acest nazist să-şi primească răsplata.

O altă scădere a filmului o constitue faptul că acel care luptă pentru interesele bieţilor copiii nenorociţi e un inactiviet, un retras în „turnul de fildeş", un om care e lipsit de conştiinţa de clasă, un om care consideră arta numai ca pe un mijoc de distracţie şi nu ca pe un factor de luptă.

Pe lângă aceste scăderi, filmul are însă şi scene foarte bine realizate. Printre acestea este scena în care copiii, ajunşi în ruinile castelului, au răgaz să se mai îngrijească, să se mai spele, să-şi mai cureţe hainele, să şi le mai coasă şi chiar să se păducească. Abia acum devin şi ei pentru moment oameni. Altă scenă tot atât de bine realizată e scena în care flămânzii descopăr cămara din ruine. Sau o scenă şi mai vie e aceea când fugăriţi pe drumuri, descopăr un ogor cu cartofi, ogor pe care încep să-i scurme, mâncând cartolii aşa cum îi găsesc, cu coajă şi plini de pământ.

Şi deasemeni, scenă deosebit de puternică e aceea a înmormântării tovarăşului ucis cu ocazia încercării de a fura un porc care să le astâmpere foamea, înmormântare simplă, făcută noaptea, pe ascuns, în cimitirul unui sat necunoscut.

Filmul e bine regizat, are o fotografie reuşită, iar psihologia eroilor e în mare parte bine închegată.

Din punctul de vedere al realizării „Un petec de pământ" îi este mult superior; dar dacă ţinem cont de faptul că „Un petec de pământ" e turnat ulterior filmului „Undeva în Europa", atunci despre cinematografia maghiară putem susţine că e într'un vădit progres.

Tr. ŢANEA

Reprezentaţiile Teatrului Idiş din Iaşi

Astăzi Sâmbătă 3 Sept. a. c., la ora 9 seara, Colectivul Teatrului idiş din Iaş reprezintă în grădina Pomul Verde spectacolul „Mireasa Capricioasă" de Goldfaden iar mâine Duminică 4 Septembrie la ora 9 seara se va reprezenta „Stăpâni şi slugi" prelecrare de Jeni Seltzer, după Şalom Alechem.

PUNCTE

Là Moscova s'a editat cartea lui Vladimir Lesakov: „România pe drumul socialismului"

Editura de Stat pentru literatura politică din Moscova a tipărit cartea lui Vladimir Lesakov „România pe drumul socialismului". Autorul descrie eliberarea României, de către Armata Roşie de sub robia germano-fascişăt, şi lupta oamenilor muncii din România, în frunte cu Partidul Muncitoresc Român, pentru victoria democraţiei populare. Un capitol special al cărţii este consacrat creerei Partidului Muncitoresc Român, din unificarea Partidului Comunist Român cu Partidul Social Demnocrat. Autorul arată că trecerea României spre socialism şi primele succese obţinute pe acest drum, dovedesc că în actuala situaţie politică, socialismul poate fi construit numai pe baza unei alianţe puternice şi a unei strânse colaborări între ţările de democraţie populară şi U.R.S.S.

Premierea autorilor Imnului Tineretului Democratic

La Budapesta a avut loc înmânarea premiilor câştigătorilor concursului pentru cel mai bun cântec studenţesc, organizat de Uniunea Internaţională a Studenţilor. Medalii de aur şi diplome de onoare au fost înmânate poetului sovietic Lew Oşanin, autorul textului „Imnul Tineretului Democratic" şi compozitorului sovietic Vano Muradeli, care a scris muzica acestui imn. Juriul concursului a luat hotărârea ca să adopte acest cântec ca imn al Uniunii Internaţionale a Studenţilor. Pentru cântecul studenţesc au fost decernate medalia de argint compozitorului Anatoli Novicov şi studentului Vladimir Haritonov.

Lichidarea analfabetismului în regiunile apusene ale Uniunii Sovietice

In oraşele şi satele Bielorusiei, în anul şcolar 1948 au învăţat să scrie şi să citească, peste 10.000 oameni:

Analfabetismul a fost complect lichidat în rândurile populaţiei din regiunea Brest; peste 100.000 oameni învaţă acum în numeroasele şcoli pentru analfabeţi. Aproape 12.000 învăţători s'au ocupat cu instruirea analfabeţilor şi a ştiutorilor de puţină carte din regiunile apusene ale Republicii Bielorusă.

Radioficarea în massă a satelor din regiunea Omsc

Radio-ul, cinematograful şi presa sovietică sunt instrumente importante pentru educarea oamenilor muncii.

La începutul anului curent, în regiunea Omsc-ului au fost instalate 25.000 de megafoane de diferite tipuri, posturi de radio emisiune, receptoare cu lămpi şi detectoare.

Astăzi, în raioanele regiunii sunt peste 107.000 megafoane. Peste 50 la sută din casele colhoznicilor şi muncitorilor din S.M.T. şi din sovhozuri sunt radioficate.

Concursul literar

Concursul literar organizat de Secţia Culturală a Comitetului Provizoriu se va închide la 7 Noembrie.

Lucrările se vor trimite pe adresa Secţiunii Culturale într'un plic închis.

Autorii

Îşi vor scrie numele pe o carte de vizită închisă într'un plic purtând un motto. Acelaşi motto îl va purta manuscrisu'. In felul acesta lucrările vor fi citite şi apreciate înainte de a se cunoaşte numele autorilor.

Tema

Tema concursului este lupta pentru pace. Se pot trimite orice fel de producţiuni: poezie, nuvelă, schiţă, etc..

SPORT

Mâine, la Parcul Sportiv
Sindicatul textil-Reprezentativa de juniori a Sectorului

Mâine după amează la orele 16,45 va avea loc la Parcul Sportiv „23 August" un interesant joc de footbal, în cadrul căruia îşi vor disputa întâietatea Sindicatul Textil şi Reprezentativa de juniori a Sectorului. Partida promite a fi aprig disputată, având în vedere faptul că jun orii se vor strădui să servească o replică demnă textiliştilor.

Sind. Textil, care a avut o comportare dintre cele mai bune în cadrul Cupei 23 August, când a învins pe RATA, Metalochimic şi Dinamo, s'a pregătit cu o atenţie deosebită pentru acest joc.

Antrenorul textiliştilor ne-a declarat următoarele în legătură cu partida de mâine.

„Nu ne interesează rezultatul. Vom căuta să facem un joc cât mai frumos, care să placă publicului spectator".

In echipa juniorilor vor evolua talentaţii Nistor şi Brumă, care s'au reîntors recent din tabăra juniorilor dela Bistriţa.

Iată echipa care va fi aliniată de Sind. Textil!

Ştefănescu, Costachi, Gherasim, Teodoru, Trofin, Raţă, Moisiu, Bodic, Lapteş, Mărgeluş, Pokol.

Formaţia definitivă a juniorilor va fi alcătuită Duminică, înaintea jocului.

In deschidere, la ora 15,15 va avea loc întâlnirea dintre piticii CFR-ului şi ai ETACS-ului.

Carnet sportiv

Astăzi după amează începe Campionatul districtual, individual de tenis la care participă peste 50 de jucători legitimaţi şi nelegitimaţi din Iaşi.

Jocurile se dispută sistem turneu şi vor ţine probabil 10 zile.

*

Joi seara au plecat la Lugoj campionii judeţeni ai Campionatului Popular de Natăţie, care vor participa la finalele acestei mari competiţii de masse. Muncitorul tipograf Gherasim Gică, care a realizat la competiţiile judeţene 1'21" pe 100 m. liber ne-a declarat:

„Mă voiu strădui să scobor sub 1'20" şi să realizez un timp care să aducă laşului un loc de frunte".

Iar muncitoarea textilistă Gavriş Valentina, care lucrează la 4 războaie şi care este responsabila brigăzii U. U.M. dela Ţesătura a complectat:

„Şi eu voiu căuta să-mi arăt toate posibilităţile în înot, mai ales că în urma ultimelor antrenamente am realizat un 1'56" destul de satisfăcător. Întocmai cum în producţie mi-am dat silinţa să fiu printre primele şi acolo—la Lugoj—voiu căuta—ca în cinstea Congresului Mondial al Tineretului să mă comport cât mai onorabil şi să lupt cu toată ardoarea pentru un loc de frunte".

Mâine dimineaţă are loc inaugurarea terenului de volei al spitalului Izolarea, teren care a fost amenajat prin muncă voluntară.

Cu acest prilej vor avea loc două jocuri:

Băeţi: Arte Grafice—Clubul UTM Nr. 2.

Fete: Clubul UTM Nr. 1—Clubul UTM Nr. 3.

Ivan Turgheniev
(1818-1883)

Ivan Sergheevici Turgheniev s'a născut în oraşul Orel. El şi-a petrecut copilăria în casa părintească din Spasskoie, din gubernia Orel şi a studiat la universităţile din Moscova şi Berlin.

Prima încercare literară a lui Turgheniev, a fost un articol critic. A început prin a scrie piese de teatru şi esseuri şi apoi romanele care i-au adus celebritatea. Prima sa scriere în proză a fost cunoscuta operă: „Insemnările unui vânător". Cartea a cunoscut un succes remarcabil. Autorul a ales ca temă principală unul din subiectele cele mai discutate în vremea aceea,—problema iobăgiei.

„Nu aş putea respira acelaş aer şi n'aş putea trăi alături de ceeace am început să urăsc"... a scris Turgheniev.

„Am trebuit să pun maximum de distanţă între mine şi duşmanul meu, pentru a-l putea lovi cu şi mai multă tărie. In ochii mei, acest duşman poartă anumite trăsături bine definite, are un nume bine cunoscut, iar acest nume este: iobăgia. El personifică pentru mine, tot ceeace am hotărît să combat până la ultima suflare şi ceeace am jurat că nu voiu cruţa niciodată..."

„Insemnările unui vânător" au dat naştere unei aprecieri entuziaste din partea cercurilor literare şi din partea marei masse de cititori. Cartea a fost primită de contemporani ca „un semn de luptă împotriva aspectelor tradiţionale ale vieţii nobilimii dela ţară". Aceste schiţe încântătoare, respiră frumuseţea poetică şi o dragoste profundă pentru patrie; ele sunt pătrunse de o simpatie caldă pentru cei asupriţi, dau un tablou viu al despotismului monstruos al proprietarilor şi desvăluie, în acelaş timp, conştiinţa adormită a unui popor plin de vitalitate şi forţă.

Geniul creator al scriitorului este caracterizat printr'un stil realist, prin simplitatea şi claritatea tratării unei teme care a întâlnit aprecierea vie a contemporanilor.

Turgheniev şi-a câştigat mulţi prieteni şi admiratori, în ciuda cenzurii ţariste, al cărei scop făţiş era de a „apăra" poporul rus împotriva ideilor revoluţionare.

Din cauza unui articol scris cu ocazia morţii scriitorului rus Nicolai Gogol, Turgheniev a fost arestat şi exilat la Spaskoie, pentru un an şi jumătate.

La întoarcerea sa din exil (în Decemvrie 1853), talentul de scriitor al lui Turgheniev s'a maturizat şi a luat amploare. In anii aceştia, el a scris operele sale cele mai importante: „Rudin" (1856), „Cuib de nobili" (1859), „In ajun" (1860), „Părinţi şi copii" (1862), etc.

„Cuib de nobili", „Părinţi şi copii" şi „In ajun" sunt operele capitale ale lui Turgheniev. Trăsătura principală a operelor sale este actualitatea socială.

Incepând cu „Rudin", primul său roman, Turgheniev a descris în toate operele sale, schimbările radicale care au avut loc în viaţa socială a Rusiei.

Eroii primelor două romane, Rudin şi Lavreţki, au fost descrişi ca tipuri „inutile" din mijlocul nobilimii, cu aspiraţii înalte, dar prea slabi pentru a-şi îndeplini năzuinţele.

In romanele sale „In ajun" şi „Părinţi şi copii", el a dat, pentru prima dată în literatura rusă, tipuri de „oameni noui", ca Insarov, luptător pentru libertatea Bulgariei, ţara sa natală.

Intre anii 1860 şi 1870, când Rusia trecea printr'o perioadă de tulburări sociale şi politice, Ivan Turgheniev, din cauza idealurilor sale de liberal moderat, s'a plasat într'o tabără opusă democraţilor revoluţionari ruşi: Cernâşevski şi Dobrollubov.

Acest fapt a influenţat operele sale de mai târziu şi explică slăbiciunea ideologică a romanelor „Fum" şi „Pământuri noui".

Romanele lui Turgheniev, schiţele şi povestirile sunt scrise într'un stil viu şi cuceritor şi într'un limbaj bogat. El este unul din cei mai buni maeştri ai stilului.

Scrierile lui Turgheniev au fost traduse în majoritatea limbilor străine şi au intrat demult în literatura mondială.

Influenţa lui Turgheniev asupra literaturii mondiale, mai ales asupra scriitorilor francezi: George Sand, Flaubert, Zola, fraţii Goncourt, Daudet, Merimée şi Maupassant, este cunoscută de toată lumea.

Din anul 1856, Turgheniev şi-a petrecut majoritatea timpului în străinătate unde a jucat un rol important, stabilind legătura dintre scriitorii ruşi şi cei din celelalte ţări.

Jurnalul lui Goncourt ne arată că Turgheniev a fost pentru cercurile literare franceze, un fel de arbitru în chestiunile literare.

Turgheniev a luat parte activă la pregătirea traducerilor operelor lui Puşkin, Gogol, Krâlov, Lermontov, Tolstoi, Pisemsky şi Saltikov-Scedrin.

Ivan Turgheniev este unul din cei mai populari şi iubiţi scriitori ruşi. Un maestru neîntrecut al limbei, un artist original şi strălucit. El a creiat opere caracteristice artei realiste ruse.

Cu prilejul împlinirii a 200 de ani (31 August 1949) dela naşterea marelui scriitor rus

A. N. RADIŞCEV

Editura „Cartea Rusă" a tipărit în acest an, celebra sa carte

„Călătoria dela Petersburg la Moscova"

frescă a Rusiei dela sfârşitul veacului al 18-lea.

Planul cooperatist al lui Lenin

— Urmare din pag. 1-a —

Cu totul altfel stau lucrurile cu cooperaţia în condiţiile dictaturii proletariatului. Aici puterea aparţine muncitorilor şi ţăranilor. In mâinile Statului proletar sunt concentrate toate mijloacele de producţie, este concentrat întreg pământul. Statul sovietic se sprijină pe alianţa trainică dintre muncitori şi ţărani, în care rolul de conducător aparţine proletariatului.

Statul socialist are posibilitatea să îndrumeze cooperaţia pe drumul socialismului şi să dea desvoltării ei un caracter de massă.

Marea forţă a cooperaţiei în orânduirea socialistă constă în aceea că în cooperaţie se îmbină cu succes interesele personale, individuale, ale ţăranului, cu interesele obşteşti; că prin cooperaţie ţăranul capătă obişnuinţa vieţii colective şi se leapădă de obiceiurile şi rămăşiţele individualiste ale proprietăţii private, înrădăcinate de secole.

Lenin preconiza diferite feluri de cooperaţie: la început—cooperaţie de aprovizionare şi de desfacere; apoi, pe măsura desvoltării, ea se va transforma în forme de cooperaţie mai complexe şi mai productive — tovărăşii pentru lucrarea în comun a pământului, arteluri, comune. Lenin considera cooperaţia de aprovizionare şi desfacere numai ca un prim pas al ţărănimii spre socialism. El considera cooperaţia de producţie cea mai înaltă formă de cooperaţie, deoarece aceasta adună în comun toate mijloacele importante de producţie şi desfăşoară toate feluriile de munci.

Vladimir Ilici acorda o atenţie deosebită creerii condiţiilor materiale pentru transformarea socialistă a agriculturii. Lenin considera că, pentru victoria socialismului, este necesar să se treacă dela calul ţărănesc la forţa motrice a marei industrii mecanizate şi la electrificare.

Lenin vedea în industrializarea ţării, în crearea unei industrii grele, calea reconstruirii socialiste a economiei naţionale. El a arătat în repetate rânduri că, numai o industrie mare proprie, ar putea înzestra, în măsură satisfăcătoare, agricultura sovietică cu maşini şi unelte, ar putea asigura baza materială pentru construirea socialismului la sate.

La cel de-al 8-lea Congres al Partidului, din Martie 1919, Lenin spunea: „Dacă noi am putea da mâine 100.000 de tractoare de prima calitate, le-am putea aproviziona cu benzină şi le-am putea da maşinişti, ţăranul mijociu ar spune: „Sunt pentru comună" (adică pentru comunism").

Invăţăturile lui Lenin despre transformarea socialistă a agriculturii au fost desvoltate şi continuate de marele lui tovarăş de luptă, I. V. Stalin.

Stalin a prelucrat şi a pus în practică indicaţiile lui Lenin cu privire la colectivizarea agriculturii. Stalin a desvoltat problema agriculturii colhoznice şi problema colectivizării integrale.

El a pus bazele trecerii dela politica de îngrădire şi înlăturare a chiaburimii, la politica de lichidare a chiaburimii ca clasă, pe baza colectivizării integrale. I. V. Stalin a arătat că forma de bază a construirii colhoznice în această etapă este artelul agricol. El a arătat că aceasta este forma cea mai potrivită şi mai pe înţelesul ţăranilor, în condiţiile actuale; că artelul dă posibilitatea să se îmbine interesele personale ale colhoznicilor cu interesele obşteşti, dă posibilitatea să se adapteze interesele lor personale la cele colective, la interesele Statului.

Duşmanii poporului au încercat să opună colhozurile, cooperaţiei. I. V. Stalin a demascat banda de duşmani. El a spus: „Colhozurile reprezintă o parte inseparabilă a mişcării cooperatiste în general şi a planului cooperatist al lui Lenin în special. Aplicarea planului cooperatist al lui Lenin, înseamnă ridicarea ţărănimii dela cooperaţia de desfacere şi aprovizionare la cooperaţia de producţie, la cooperaţia, ca să zicem aşa, colhoznică". I. V. Stalin a analizat problemele ritmului şi metodelor colectivizării integrale, a rolului sovhozurilor şi S. M. T-urilor în transformarea socialistă a satelor, a condiţiilor de trecere dela artelul agricol la comună.

Conducând mişcarea colhoznică de masse, Stalin a arătat căile întăririi organizatorice şi economice a colhozurilor. Lui îi aparţine ideea creerii de secţii politice pe lângă S. M. T-uri şi sovhozuri. Sub conducerea lui directă şi cu participa-

INFORMAȚIUNI

Obiectele sechestrate de peste 4 luni vor fi vândute prin licitație publică

Conform ordinului Ministerului de Finanțe, toate obiectele care se află sechestrate de peste 4 luni, vor fi scoase în vânzare prin licitație publică, potrivit dispozițiilor legale.

În consecință, Secțiunea Financiară a Comitetului Provizoriu al orașului pune în vedere contribuabililor care au obiecte sechestrate de a se prezenta de urgență la circumscripțiile fiscale din care fac parte, pentru a achita debitele datorate și a li se elibera obiectele sechestrate.

Contrar, obiectele vor fi vândute prin licitație publică, conform dispozițiilor Ministerului de Finanțe.

Pierderea beneficiului eșalonării debitelor restante

Toți contribuabilii care au avut debite restante la 1 Ianuarie 1949 și care beneficiază de plata acestor debite prin eșalonare în rate lunare sunt obligați să respecte plata acestor rate în termenul prevăzut de ordinul Ministerului de Finanțe.

În caz contrar ei pierd beneficiul eșalonării și urmează a achita debitul cu majorările legale.

Nu se permite vânzarea laptelui fără dovadă de predare a cotei legale

Toți cei cari vin la oraș cu lapte de vânzare, trebue să posede carnetul cu evidența cantității de lapte date pentru cotă la Aprolacta.

Cei cari la control vor fi găsiți fără carnet, vor pierde întreaga cantitate de lapte pe care o vor avea cu dânșii, cantitatea care li se va ridica, contra cost.

Cei scutiți de cotă sunt cu desăvârșire opriți de a vinde lapte.

10 vagoane cu porumb pentru populația Iașului

Ieri au sosit în localitate 10 vagoane cu porumb pentru populație.

În prezent se fac pregătirile necesare pentru transformarea porumbului în făină.

Distribuirea făinii rezultate va începe [illegible] prin brutării și cooperativele de consum.

O vacanță petrecută în dealul Copoului

Printre copiii din colonia U. F. D. R. — Grija pentru sănătatea și desvoltarea tinerelor vlăstare ale muncitorilor ieșeni. — Ne vorbește o ioveristă

„La Florica", grădină de vară cu aperitivuri fine local întâlnirea căruia se adunau banii storși de pe spinarea muncitorului, astăzi nu mai există.

În localul ei funcționează colonia de vară pentru copiii căminelor de zi, colonie organizată de U. F. D. R-ul din Iași.

Acolo unde ieri răsunau cântece de lăutari, spuse la ureche pentru distracția boerilor, astăzi se aud cântece de copii. Un regim nou, o țară nouă, o viață nouă.

În colonie

Colonia s'a deschis la 18 August, iar astăzi cele 49 de tinere vlăstare, copiii până la 7 ani, s'au însdrăveniț, au prins mai multă viață. Sunt bine îngrijiți, hrăniți de 5 ori pe zi, li se povestesc basme, sunt învățați poezii, li se aduc filme spre vizionare.

Când sosim, Ștefan Ciubotaru tocmai termina de povestit basmul pe care i l-a spus cu o zi înainte Virginia Alexandru, îndrumătoarea.

E ora 10. Se servește gustarea. „Bunicuța" e o femee cu părul alb, care pregătește împreună cu Safciuc Elena mâncarea copiilor.

„Bunicuța", pe numele ei întreg Dumitrașcu Irina, e foarte iubită de copii. Răsplata dealtfel e bine meritată.

În timp ce li se împart feliile de pâine cu unt, Olguța Segal, o fetiță cu părul bălai și ochii de cer senin, recită o poezie.

În fund, în celălalt colț al mesei, o fetiță mărunță plânge cu sughițuri. Îi pleacă prietena ei cea mai bună: trebue să se pregătească de școală.

În acest timp tov. Ecaterina, e silită să-l certe pe Ștefan Ciubotaru și îosub Șmilovici. Sunt doi băeți vioi, care n'au cunoscut niciodată rațe de rasă și care sunt cei mai buni prieteni. Primesc resemnați dojana: n'au așteptat să mănânce și-au vrut să fugă mai repede să se joace cu mingea.

În timp ce-și mănâncă pâinea cu unt, Șeli Șiartz îmi povestește bucuroasă filmul pe care l-a văzut Marți seara.

— Era frumos... frumos... Și jucau băeții repede, repede... Dar nici fetele nu se lăsau mai pe jos... Și erau îmbrăcate frumos... Cu bluze albe... largi... cu fuste lungi...

—Aveau și cizme! — intervine fără veste Titi Niculcea.— Și-am văzut oameni călări!

Apoi, pe rând, prinzând curaj, fiecare copil ține să adăoge ce-a văzut el.

Tuli Leibovici se amestecă deodată în discuție:

—Ieri am vizitat o școală! Îndrumătoarea ne lămurește că se fac aproape zilnic vizite în apropiere și că astfel cu o zi înainte copiii au vizitat Centrul de îndrumare. Deasemeni ei au mai vizitat în zilele anterioare Școala Normală și au fost până în apropiere de Breazu.

O cât mai bună îngrijire pentru tinerele vlăstare

Am trecut apoi pe la bucătărie. Se gătește zilnic carne, mâncăruri cât mai hrănitoare. Deasemeni se dau copiilor vitamine.

Odihna este deasemenea chibzuit plănuită, pe lângă 10 ore de somn noaptea, copiii mai având și două ore de somn obligator după amiaza dela 14—16.

Am vizitat apoi dormitoarele. Camere mari, luminoase, uscate, parchetate.

Florica Tompău are grijă să fie cât mai curat, iar noaptea, când dorm copiii, îi supraveghează să nu se desvelească. Pentru a avea cât mai mult aer, copiii dorm cu geamurile deschise.

Ne vorbește Anghel Afilra văduvă I. O. V. R.

La plecare ne întâlnim cu văduva Anghel Afilra, care a venit să-și vadă copilul,

E veselă, e bucuroasă că de când și-a văzut ultima dată copilul și până azi, i s'a mai înzdrăvenit, „a mai prins puțină carne pe os".

—„Vreau să mulțumesc în primul rând Partidului și organizației U. F. D. R, pentru sprijinul acordat copiilor noștrii.

Unde s'a mai pomenit vreodată să se îngrijească statul de cei nevoiași. Și drept spunând, cu toate economiile pe care le-aș fi făcut, n'aș fi fost în stare să-mi întăresc copilul cum mi s'a întărit numai în aceste două săptămâni de când e în colonie.

Vechiul regim n'a știut să ne dea decât ură și gloanțe. Ne-a târât într'un război nedrept. Ne-a ucis copiii și soții. Astăzi spuneți-le însă celor ce se mai gândesc la război că noi femeile din lumea întreagă, femeile care am îngrășat pământul cu trupurile celor dragi, vom și să luptăm împotriva dezlănțuirii unui nou război, vom ști să ne apărăm pacea, să ne apărăm copiii".

Prin înființarea și buna organizare a acestei colonii, U.F.D.R.-ul ieșan a arătat că înțelege să lupte pe toate căile pentru obținerea unor condiții de viață cât mai bune, pentru obținerea unei vieți socialiste.

PERDUT 3 Cartele de alimente 1 Tip D1 și 2 tip D2 pe numele Maria Zelenei, Ioan și Corneliu.
Le declar nule.

Carnet ieșan

3 SEPTEMBRIE 1949

Farmacii de serviciu

Farmacia Nr. 3 (Răteanu) Piața Unirii.

Farmacia Nr. 6 (Aurora) C. Negri 15.

Policlinica Nr. 2 Str. Anastasie Panu

Boli interne patru servicii (7—19), Chirurgie 8—12. ORK 15—18, Oftalmologie 15—19, Pediatrie (boli de copii) 8—12, Stomatologie 7—19, Dermato-Venerice 8—12, 15—19, Ginecologie 15-19, Farmacia 7-19, Prenatale Luni, Joi, Sâmbătă 14-18, Puericultura Luni, Joi și Sâmbăță dela 14-18.

Policlinica Nr. 3, Tatarași.

Medicina internă 8-12, 15-19, Stomatologie 8-12, Puericultură Marți, Mercuri, Vineri. dela 14-18, Prenatale Marți, Mercuri și Vineri dela 14-18.

Biblioteca Centrală

deschisă zilnic între orele 9-13 și sala pentru muncitori 16-20

Biblioteca A.R.L.U.S.

deschisă zilnic între orele 10-14 și 17-22

SPECTACOLE

Cinematografe

Maxim Gorki „Undeva în Europa".

Timpuri Noi: „Locurile colhozurilor din Urali", „Ei văd din nou", „Știința și Tehnica" Nr. 2 și jurnalele sovietic și român de actualități.

Sidoli: „Parada timpului pierdut" producție a cinematografiei franceze.

Phoenix: „Dezonorata" o uriașă realizare sovietică după celebrul romun al lui A. Ostrovski.

Farmacii de serviciu

Farmacia Nr. 1 (fost Beceanu) Piața Halei.

Farmacia Nr. 5 (fost Iorlte) Bulevardul 30 Decembrie.

Procuror de serviciu

Mircea Mironescu
Str. Fr. Engels Nr. 22.
Tel. 21.08

INSTITUTUL POLITEHNIC
— IAȘI —
Publicațiune

Se aduce la cunoștința celor interesați, că în ziua de 10 Septembrie a. c. se va ține în localul Institutului Politehnic Iași, Direcția Administrativă, licitație publică cu oferte închise, pentru lustruirea a 500 m. p. de mozaic material și manoperă.

Orice informație se poate lua zilnic dela Biroul șantierului.

DOCTOR
S. A. DAVID
Boli interne
și de copii
Boli de Femei
Blenoragie, Sifilis
Tratament rapid
cu Penicilină
Iași, Str. Costache Negri 3
(colț Elena Doamna)
Consult: 8-12 a. m.
3-9 p. m.

Orele de consultații în Spitalul Central — Clinici Universitare

Serviciul Triaj, orele 8-12

Policlinici

Policlinica Nr. 1 Pasajul Banu

Boli interne 7-19

cinci servicii dela ora 8-19. Chirurgie 8-12, 15-19. ORL 7-9. 17-19, Oftamologie 8-12,19-15 Pediatrie (Boli copii)14-18, Stomatologie 8-20, Dermato-venerice 8-12,15-19, Ginecologie 1-12, 15-19, Radiologie 7-13,15,30-9,30, Cardiologie 8-12, Farmacia 7,30-19,30.

R. P. R.

Parchetul Tribunalului Iași

Dl. Bălteanu Alecu domic. în Iași Str. N. Mohănescu No. 70, prin petiția înreg. la No. 12612 din 27 Iulie 1949, cere reconstituirea actului de naștere al fiului său NICOLAE, născut la 11 Mai 1937 în orașul Tighina jud. Tighina, din părinții: Alecu Bălteanu și Evdochia Bălteanu născută Dicsălu, fiind pierdat din cauza războiului.

Noi Procuror șef al Parchetului Tribunalului Iași.

În conformitate cu dispozițiile art. 3 din D. Lege Nr. 4062 din 14 Decembrie 1940, invităm autoritățile și persoanele care dețin sau cunosc extractul sau alte acte referitoare la actul a cărui reconstituire se cere prin petițiunea de mai sus să le depună de urgență și să se prezinte la Parchetul acestui tribunal pentru a ne da relații.

Procuror Șef
ss) G. Vuza

La librăria
CARTEA RUSĂ
se găsesc cărți și reviste sovietice. Deasemenea partituri muzicale ale clasicilor ruși.

PERDUT Certificat de 4 clase eliberat de Liceul Național Iași Nr. 107 | 137 pe numele Constantin V. Ionescu. Str. Filimon Sârbu 12. Îl declar nul.

S. A. SOVROMFILM
Cinema „PHOENIX"
Prezintă astăzi
O puternică dramă după romanul lui A. OSTROVSKI
FILM SOVIETIC!
DEZONORATA
Situația de sclavă a femeii din Rusia țaristă
În frunte cu **Nina Alisova, A. Ktorov, M. Klimov, B. Tenin, O. Pavova, V. Balihin, V. Rajova și B. Popov**
Regia: I. PROTAZANOV
Muzica de: CEAIKOVSKI
Complectare Jurnal cu ultimele actualități din U.R.S.S. și R.P.R.
Programul viitor: **Așa s'a călit oțelul**

S. A. SOVROMFILM
GRĂDINA și SALA
Cinematografului „SIDOLI"
Prezintă astăzi
Film francez!
Parada timpului pierdut
cu JEAN TISSIER — BERNARD BLIER
și MARIONETELE lui BEUVILLE
Complectare Jurnal cu ultimele actualități din U.R.S.S. și R.P.R.

Muncitori, Meseriași, Tehnicieni, Intelectuali, Studenți, Eleve și Elevi, vizionați filmele Documentare și Științifice
S. A. SOVROMFILM
CINEMA TIMPURI NOI
Prezintă astăzi
EI VĂD DIN NOU
film de lung metraj
Locurile colhozurilor din Urali
Știința și Tehnica Nr. 2
Jurnal Sovietic Nr. 16
Jurnal Romfilm
INTRAREA GENERALĂ 15 LEI

Gospodine!
Întrebuințați!
SPIRT DENATURAT
Spornic Eftin
50 LEI LITRUL
De vânzare la toate magazinele de Stat și Cooperative

R. P. R.
PARCHETUL TRIBUNALULUI JUD. IAȘI

D-l Cozlov Ioan, domic. în comuna Bucium Jud. Iași, prin petiția înreg. la Nr. 14404 din 26 August 1949, cere reconstituireu actului său de naștere, fiind născut în Târgul Ungheni Jud. Iași în anul 1922, luna Iulie ziua 5, din părinții: Maria și Ioan Cozlov, act pierdut din cauza evenimentelor de război.

Noi Procurorul șef al Parchetului Tribunalului Iași

În baza art. 3 din Decretul Lege Nr. 4062 din 14. Dec. 1949, invităm autoritățile și persoanele care dețin sau cunosc extractul sau alte acte referitoare la actul a cărui reconstituire se cere prin petițiunea de mai sus, să le depună de urgență și să se prezinte la Parchetul acestui tribunal, pentru a ne da relații.

Procuror Șef,
M. SERION

PERDUT certificat de 4 clase primare eliberat de Școala Popricani pe numele Rusu Eliza din Iași Calea 23 August la Căminul Ilie Pintilie. Îl declar nul.

PERDUT Buletinul Biroului Populației Iași pe numele Gondore Dumitru și Alexandrina Șos. Națională. 42. Le declar nule.

INSTITUTUL DE ARTA
— IAȘI —
COMUNICAT

Se aduce la cunoștința celor interesați, că examenele de admitere la Institutul de Arte din Iași, pentru Facultățile de: Muzică, Teatru și Arte Plastice, încep în ziua de 5 Sept. 1949, orele 8 a. m.

Inscrierile pentrn examene se mai primesc până în ziua de 4 Septembrie 1949 orele 6 p. m.

Candidații vor prezenta actele prevăzute în comunicatul Ministerului Învăț. Public, publicat în ziarul Scânteia Nr. 1484 din 23 Iulie 1949.

Rectoratul

PERDUT Buletinul Biroului Populației Iași pe numele Vasiliu Paraschiva Str. Ion Roată Nr. 25.
Îl declar nul.

PERDUT Buletinul Biroului Populației Iași pe numele Rebeca Rașela Anzinștain str. Anast. Panu 22.
Îl declar nul.

PERDUT ordin de lăsare la vatră și ordin de chemare 3 stele eliberat de Reg. 26 Ruhin Craiova pe numele cap. Sofronie Constantin cig. 1940 Iași str. Speranței 14.
Le declar nule.

---

rea lui cea mai apropiată a fost elaborat statutul arteluluI agricol—temelia vieții colhoznice.

Planul cooperatist al lui Lenin, desvoltat de I. V. Stalin într'un sistem omogen și armonios de colectivizare, s'a transformat într'o mare forță materială. Punând stăpânire pe masse, aceste învățături au dat posibilitate Partidului Comunist (b) de a înfăptui o mare revoluție în agricultură, — care egalează, prin urmările sale, Revoluția din Octombrie 1917 —și să asigure, prin aceasta, construirea socialismului nu numai la orașe, ci și la sate.

În urma victoriei orânduirii colhoznice, agricultura URSS a devenit cea mai înaintată și cea mai mecanizată agricultură din lume. În locul celor douăzeci și ceva de milioane de gospodării țărănești mici, câte existau până la colectivizare, în anul 1940 existau 240.000 de colhozuri. Sistemul socialist de producție a devenit predominant și în agricultură.

În colhozuri au sporit considerabil suprafețele cultivate și volumul recoltelor; a sporit randamentul agriculturii și înzestrarea cu mașini și mijloace tehnice a acesteia. În anul 1938, suprafața însămânțărilor din URSS se ridicase la 136,9 milioane hectare, față de cele 105 milioane hectare din anul 1913 din Rusia dinainte de Revoluție. Sporul de suprafețe cultivate — la 32 milioane hectare — era aproape de șase ori mai mare decât întreaga suprafață a însămânțărilor din Japonia. Într'o țară în care, înainte de Revoluție, două treimi din populația dela sate se compuneau din sărăcime, în care în anul 1910 existau 7,8 milioane pluguri de lemn, 2,2 milioane pluguri de lemn cu fier și 17,7 milioane boroane de lemn, agricultura a devenit în urma marilor transformări sociale și economice, înfăptuite sub conducerea Partidului Bolșevic, cea mai mecanizată agricultură din lume. În ajunul Marelui Război de Apărare a Patriei, 94,5 la sută din suprafețele însămânțate ale colhozurilor erau prelucrate cu mașinile.

În anul 1940, colhozurile și sovhozurile au dat 38.300.000 tone cereale marfă, față de 21.600.000 tone date în anul 1913 de agricultura Rusiei țariste, adică cu 17 milioane tone mai mult.

Marele Război de Apărare a Patriei a dovedit în mod strălucit superioritatea incomparabilă a orânduirii socialiste față de orânduirea capitalistă și — în special—marea superioritate a producției sovhoznice și colhoznice asupra agriculturii capitaliste.

Agricultura oricărei țări capitaliste s'ar fi prăbușit sub greutatea asprelor încercări prin care a trecut Uniunea Sovietică în perioada Războiului de Apărare a Patriei din anii 1941-1945. Dar orânduirea colhoznică a făcut față — cu succes—acestor enorme greutăți. În cursul întregului război, colhozurile și sovhozurile au aprovizionat necontenit forțele armate și populația URSS. cu alimente, iar industria — cu materii prime. Stalin a spus: „Desigur că fără orânduirea colhoznică, fără munca plină de abnegație a colhoznicilor și a colhoznicelor, noi n'am fi putut rezolva această problemă grea".

Politica înțeleaptă leninist-stalinistă asigură Uniunii Sovietice succese enorme în anii planului cincinal postbelic. Patriotismul țărănimii sovietice, vitalitatea și marea superioritate a orânduirii colhoznice, care s'au manifestat atât de puternic în perioada Marelui Război de Apărare a Patriei, se manifestă cu o putere foarte mare și după război. Partidul Comunist (b) și Guvernul Sovietic iau toate măsurile pentru a mecaniza și mai mult agricultura. Anul trecut, agricultura socialistă a primit dela Stat mult mai multe mașini agricole decât în anul 1940. Din inițiativa lui Stalin se înfăptuește electrificarea masivă a satelor și se introduce pe scară mare știința agronomică înaintată.

Forța, vitalitatea și măreția învățăturilor leninist-staliniste pentru transformarea socialistă a agriculturii se confirmă acum și în experiența Statelor de democrație populară, care au pornit de drumul construirii societății socialiste și care folosesc pe larg, în toată munca lor, experiența bogată a Uniunii Sovietice.

ULTIMELE ŞTIRI

„Înarmat cu experienţa gloriosului Comsomol, tineretul Republicii noastre duce lupta pentru o viaţă mai bună, conştient fiind de faptul că nu poate fi viaţa bună fără pace"

a spus tov. C. Nistor, secretarul Comitetului Judeţean P.M.R. la marele meeting de ieri al tineretului muncitor din Iaşi

Asistenţa. Cuvântările rostite. Moţiunea trimisă Congresului dela Budapesta

Piaţa Republicii a devenit eri neîncăpătoare pentru miile de tineri muncitori, ţărani muncitori, militari, studenţi şi elevi care s'au adunat în cadrul unui meeting, pentru a trimite de aici, din capitala Moldovei, un salut fierbinte şi tovărăşesc Congresului Mondial al Tineretului dela Budapesta care şi-a deschis eri lucrările. Din toate punctele oraşului, din Cuza Vodă, din faţa Palatului Administrativ, din faţa sectorului Judeţenei U.T.M. se revărsau spre Piaţa Republicii sute şi mii de tineri, purtând plancarde uriaşe şi chipurile marilor dascăli ai clasei muncitoare.

Din piepturile lor porneau lozinci din care se reflecta puternic dorinţa lor neclintită de a lupta pentru pace, de a apăra pacea cu orice preţ, de a păzi acest bun preţios al omenirii muncitoare, pe care îl ameninţă imperialiştii anglo-americani. E greu să cuprinzi cu privirea pe toţi cei care trec. Nu ştii încotro să-ţi arunci mai întâi ochii.

Iureş nestăvilit, ce-şi poartă biruinţele cu zâmbetul pe buze, coloanele trec mereu şi se adună în Piaţa Republicii. Mereu alţii, mereu tot mai mulţi, tot mai entuziaşti. Soldaţii armatei populare stau alături de muncitori, de brigada utemistă dela C.A.M., printre care se află Zaharia Aurelia care lucrează în contul anului 1950, alături de pionieri, care poartă semeţ cravatele lor roşii, alături de studenţi şi elevi.

La meetingul tineretului au venit şi vârstnicii, delegaţii muncitorilor şi salariaţilor din toate întreprinderile şi instituţiilor laşului, pentru a participa la marea sărbătoare a tineretului muncitor, pentru a trimite şi ei un salut Congresului. Cu toţii şi-au trecut din gură în gură aceleaşi cuvinte dragi oamenilor muncii de pretutindeni: PACE.

In tribună

Iau loc: I. Niculi, membru în C. C. al P.M.R. şi vicepreşedinte al Marei Adunări Naţionale, B. Feldman deputat, C. Nistor, secretar al Comitetului judeţean P.M.R. Brilescu, din partea C. C. al U. T. M., Alexa Ion, secretar al Comitetului jud. U. T. M., Ivanov din partea Consulatului Sovietic, Mazilu, Preşedintele Comitetului Provizoriu Judeţean, Anton Paluga, Preşedintele Comitetului Provizoriu oraşenesc, Manolache din partea Consiliului Sindical Judeţean, Isailă V. din partea Armatei, Burac Const. din partea tineretului muncitor, Marcovici M. (studenţi), Butnaru Natalia (ţărancă) şi Işoveanu D. (pioner).

Mulţe de tineri ovaţionează frenetic pe cei din tribune.

Vorbeşte tânărul muncitor Burac C

Secretarul Comitetului Judeţean Alexa Ion, care prezidează, deschide meetingul şi dă cuvântul tânărului muncitor Burac Const. orfan de război, care spune între altele:

Nu mai vrem să vedem copii orfani. Vom lupta pentru pace, pentru bunăstare. In cinstea Congresului ne luăm angajamentul de a continua lupta pentru pace".

Cuvântul delegatului C. C. al U.T.M.

Din partea C. C. U.T.M. ia cuvântul Kirilescu D. care, după ce arată uriaşul succes pe care l-a înregistrat Festivalul dela Budapesta, încheie.

„Festivalul Mondial al Tineretului Democrat reprezintă un eveniment însemnat în viaţa şi lupta tineretului de pretutindeni. Congresul care începe astăzi va arăta încă odată dorinţa tineretului mondial de a lupta pentru pace".

Se înalţă porumbeii păcii

Ia apoi cuvântul secretarul Comitetul Judeţean P. M. R., C. Nistor. O delegaţie de pionieri ofară celor din tribună | bună frumoase buchete de flori, în timp ce restul pionerilor scandează puternic:

„Jos acei ce vor război,
pentru pace luptăm noi".

Se lansează porumbei, porumbeii păcii, care se înalţă cu repeziciune, până ce se văd ca nişte mici steluţe pe fundul azuriu al cerului.

„Nu poate fi viaţă buna, fără pace".

Secretarul Judeţenei P. M.R. C. Nistor spune, printre altele:

„In numele Comitetului Judeţean P.M.R. aduc un călduros salut celui de-al doilea Congres Mondial al Tineretului Democrat. Tineretul muncitor din R.P.R. condus de P.M.R., ştie că luptă pentru pace, în fruntea căreia stă marea Uniune Sovietică şi genialul ei conducător Stalin (aplauze frenetice şi îndelungate) va încununata de succes. Tineretul nostru încadrat în U.T.M. luptă cu hotărâre pentru realizarea măreţelor sale sarcini şi tot mai mult creşte voinţa lui pentru pace. Înarmat cu experienţa gloriosului Comsomol, tineretul nostru duce lupta pentru o viaţă mai bună, conştient fiind de faptul că nu poate fi viaţă bună, fără pace (aplauze)

Incearcă monopoliştii un nou război, dar tineretul din lumea întreagă a spus: Nu vom lupta nici odată contra tineretului sovietic şi a tineretului din ţările cu democraţie populară. Azi nu suntem în 1914 sau 1939. Forţele păcii sunt destul de puternice pentru a opri un nou război.

Trimitem salutări Congresului Mondial al Tineretului Domocrat şi-l asigurăm că vom şti să ducem lupta pentru pace consecvenţi cauzei internaţionalismului proletar.

Trăiască Congresul Mondial al Tineretului dela Budapesta! Trăiască P. M.R. conducătorul şi îndrumătorul tineretului din Republica Populară Română! Trăiască Marea Uniunea Sovietică şi genialul ei conducător, Iosif Visarionovici Stalin! aplauze puternice).

O moţiune trimisă Congresului

Alexa Ion citeşte o moţiune a tineretului muncitor din oraş şi Judeţ care se trimite Congresului, după care meetingul ia sfârşit, urmat imediat însă de un reuşit festival artistic, executat de echipele de dansuri şi coruri ale pionierilor, sectorului IV U.T.M. şi ETACS.

Seara, după terminarea festivalu'ui mai răsunau încă lozincile tinerilor, care n'au contenit să scandeze numele iubit al prietenu'ui popoarelor: Stalin! Stalin! să scandeze; PA-CE! PA-CE! Fiindcă Stalin înseamnă voinţa neînfrântă de a păzi pacea şi forţa imensă a lagărului păcii.

I. ŞTIRU

Salutul adresat de tovarăşul Gh. Gheorghiu Dej Congresului Mondial al Tineretului

Tov. Gh. Gheorghiu-Dej, secretar general al C. C. al P.M.R. şi prim vice-preşedinte al Consiliului de Miniştri al R. P. R. a adresat Congresului Mondial al Tineretului următorul salut:

Din împuternicirea Comitetului Central al Partidului Muncitoresc Român, trimit un salut fierbinte şi urări de succes Congresului Mondial al Tineretului, care are loc la Budapesta.

Congresul vostru este o manifestare puternică a forţei tineretului, unit în lupta pentru pace şi bunăstarea omenirii, împotriva planurilor imperialiştilor anglo-americani, aţâţători la război.

Tineretul Republicii Populare Române educat de Partidul Muncitoresc Român şi Guvernul R. P. R. în spiritul devotamentului activ pentru cauza poporului, a socialismului, a fericirii omenirii muncitoare, va contribui cu toată puterea sa de muncă şi tot elanul la cauza apărării păcii.

Trăiască unitatea tineretului care luptă pentru pace.

Trăiască lagărul păcii şi socialismului, în frunte cu Marea Uniune Sovietică şi genialul ei conducător, Iosif Vissarionovici Stalin!

GH. GHEORGHIU-DEJ

EXAMENUL pentru reconstituirea situaţiei şcolare de 4 clase elementare

Secţiunea Învăţământ a Municipiului Iaşi aduce la cunoştinţa candidaţilor care au depus cerere la Secţie pentru examen de reconstituirea situaţiei şcolare pentru 4 clase elementare, că acest examen va avea loc la şcoala elementară Nr. 1 băeţi „Trei Erarhi" în ziua de 5 Septembrie a. c. ora 8 dimineaţa.

Cei interesaţi se vor prezenta la data fixată pentru verificarea actelor.

Măsuri în vederea deschiderii noului an şcolar

Când încep înscrierile şi reînscrierile în învăţământul preşcolar, elementar şi mediu. Ce acte trebuesc prezentate. Categoriile de copii ce vor fi înscrişi obligatoriu în clasa I-a. Cum se fac transferările dela o şcoală la alta

Dispoziţiunile Ministerului Învăţământului Public

BUCUREŞTI 3.— In legătură cu deschiderea noului an şcolar care va avea loc în a doua jumătate a lunii Septembrie, Ministerul Învăţământului Public a trimis tuturor şcolilor o circulară în care precizează toate lucrările pregătitoare care trebuesc făcute.

Pregătirea şi ţinerea examenelor de corijenţe, de absolvire şi de admitere, precum şi examenele particulare se vor desfăşura conform circularei Ministerului Învăţământului Public cu Nr. 152.327 din 1949.

Inscrierile elevilor în şcolile elementare şi în instituţiile preşcolare, precum şi reînscrierile în aceste şcoli se vor face între 5 şi 15 Septembrie a.c. In acest scop se vor lua toate măsurile în legătură cu difuzarea obligativităţii înscrierii copiilor în clasele I—IV şi a necesităţii înscrierii în clasele V—VII, acolo unde există şcoală. Vor fi înscrişi în clasa I-a elementară, în mod obligatoriu:

a) Toţi copiii născuţi în anul 1942 (1 Ianuarie — 31 Dec.) şi nu numai acei care la 1 Septembrie 1949 au împlinit vârsta de 7 ani, cum se proceda în anii trecuţi.

b) Toţi cei amânaţi în Septembrie 1949, precum şi toţi cei născuţi în anul 1941 şi care în Septembrie 1948 nu e v e a u 7 ani împliniţi. Toţi cei de 8—12 ani (inclusiv), care nu au fost înscrişi până acum la nicio şcoală.

c) Repetenţii clasei I-a elementare din Iunie 1949, cei cărora li s'a aprobat dispensă de vârstă de către Secţiunile de Învăţământ pentru maximum 8 luni şi numai în limita locurilor rămase libere la şcoli.

Vârsta de înscriere în învăţământul elementar în. cl. V-a nu poate depăşi 15 ani la 31 Decembrie 1949.

Toţi elevii care au promovat anul acesta celelalte clase, vor fi înscrişi şi din oficiu în clasele respective, atât în şcolile de patru cât şi de şapte ani.

Cum se va face înscrierea elevilor în şcolile medii

Pentru înscrierea într'o şcoală medie, elevii care au trecut examenele de admitere în sesiunea de vară precum şi elevii care dau acest examen în sesiunea de toamnă vor trebui să prezinte cereri la direcţiunile şcolilor medii până la data de 13 Septembrie, însoţindu-le de următoarele acte şi declaraţii:

Fiii salariaţilor vor prezenta acte doveditoare de salariul şi vechimea în campul muncii a părinţilor lor, eliberată de întreprinderea sau instituţia respectivă.

Fiii ţărani vor prezenta acte doveditoare asupra impozitului agricol, eliberaţe de Comitetele Provizorii Comunale.

Fiii liber-profesioniştilor, comercianţi şi meseriaşi vor prezenta acte doveditoare după rolul percepţiei asupra veniturilor impozabile eliberate de Circumscripţiile financiare respective. Toţi aceştia vor aduce şi câte o declaraţie a părinţilor conform indicaţiilor date de şcolile respective.

Elevii care nu pot prezenta în termen aceste acte vor aduce numai declaraţia părinţilor, urmând ca să prezinte acte până la data de 30 Septembrie. Declaraţia inexactă atrage eliminarea elevului din toate şcolile.

Reînscrierea elevilor în şcolile medii se va face pe baza unei cereri simple, urmând ca până la data de 30 Septembrie să prezinte actele necesare pentru stabilirea taxelor şcolare şi a burselor.

Vor fi reînscrişi;

Elevii şcolii, promovaţi în anul precedent. Elevii proveniţi din transferarea dela acelaş tip de şcoii, când părinţii s'au mutat în acea localitate.

Elevii repetenţi ai şcolii.

Elevii proveniţi din transferarea dela alt tip de şcoală din aceeaşi sau din altă localitate, în urma transformări'or suferite de şcolile tehnice profesionale.

Instrucţiunile din această circulară se mai referă şi la elevii care au interes să frecventeze o altă şcoală de cât cea din anul precedent în raza aceluiaş judeţ sau în alt judeţ. Aceştia vor face cereri timbrate de transferare către şcoala unde vor să se înscrie.

Transferarea elevilor dela o şcoală la alta se va face numai în cazuri bine justificate cum ar fi schimbarea domiciliului părinţilor, întreţinerea elevului de către o rudă, motive de sănătate justificate cu certificat medical etc.

Se pot face transferări şi în interesul învăţământului, atunci când se fac trecări dela şcolile supraaglomerate la şcolile cu mai puţini elevi prin înfiinţări şi desfiinţări de şcoli, ete,

Echivalare

Ministerul Comerţului şi Alimentaţiei, cu ord. Nr. 81599, de acord cu Ministerul Inv. Public a luat hotărîrea, ca absolvenţii fostelor licee teoretice se pot prezenta la un examen de echivalaţie pentru Şcoala Tehnică de Administraţie Economică, dând examen de diferenţă din programa analitică prevăzută pentru şcolile Tehnice de Admţie Economică la următoarele materii:

Contabilitate şi calculaţie, Matematici comerciale, Studiul Mărfurilor, Statistică Constituţia R. P. R., Finanţe, şi Economie Politică.

Absolvenţii liceului Seria 1948 | 1949, întrucât au făcut Economia Politică, vor fi scutiţi de examen la această materie.

Inscrierile la aceste examene se vor face direct prin Ministerul Comerţului şi Alimentaţiei care va fixa centrul unde se vor ţine examene.

Disolvarea şi lichidarea *întreprinderilor şi societăţilor de asigurare*

BUCUREŞTI 3. — In Buletinul oficial a apărut decretul pentru disolvarea şi lichidarea întreprinderilor şi societăţilor de asigurare.

Toate întreprinderile şi societăţile de asigurare prevăzute în acest decret se consideră disolvate de drept, îşi încetează activitatea şi intră în lichidare,

Totodată, Societatea Comercială de Stat de Asigurări (C. A. S.) îşi încetează activitatea de asigurătoare şi se limitează numai la operaţiuni de reasigurare.

Decretul este însoţit de următoarea listă a întreprinderilor ce intră în lichidare:

Adriatica (Reprezentanţa) Trieste, Bucureşti, Agricola Fonciera, Bucureşti; Asigurarea Românească, Bucureşti; Compania Europeană de Asigurări a Mărfurilor şi Bagajelor, Bucureşti; Dacia România, Bucureşti; Generala, Bucureşti; Naţionala, Bucureşti; Prima Ardeleană, Cluj; Standard, Bucureşti; Steaua României, Bucureşti; Transsylvania, Sibiu; Vatra Dornei, Bucureşti; Bucureşti; Victoria, Bucureşti; Vulturul, Bucureşti.

Marcarea şi controlul obiectelor din metale preţioase se va exercita de către Banca de Stat

BUCUREŞTI 3.—Buletinul Oficial publică decretul pentru modificarea şi completarea unor dispoziţiuni din legea pentru înfiinţarea controlului asupra obiectelor fabricate din metale preţioase.

Decretul prevede că marcarea şi controlul obiectelor din metale preţioase se trec asupra Băncii R.P.R.—Banca de Stat.

Taxele de marcare stabilite de Ministerul Finanţelor se vor încasa de către Banca R.P.R. Banca de Stat.

Se anulează imputaţiile pentru pierderile de echipament militar

BUCUREŞTI 3 (Agerpres). In Buletinul Oficial de astăzi a apărut hotărîrea Consiliului de Miniştri prin care se anulează imputaţiile neîncasate, făcute gradelor inferioare ostaşi în termen, muncitori, ţărani săraci sau mijlocaşi, pentru pierderile de echipament şi obiecte militare produse până la 15 Septembrie 1947.

Anularea imputaţiilor se va face din oficiu, în condiţiunile articolului 1, de către: Organele Ministerului de Finanţe ce urmăresc încasarea debitului, pentru imputaţiile date în debit, sau unităţile ce au întocmit actele, pentru imputaţiile ce nu au fost date încă în debit.

In ambele situaţii, revizuirea calităţi de ţăran sărac sau mijlocaş se va face de către Comitetele Provizorii ale comunelor unde domiciliază ostaşii în cauză.

In cursul ultimelor nouă zile

Forţele Armatei Populare Chineze au scos din luptă 50 mii soldaţi ai Kuomintangului

PEKING 3 (Agerpre).—Agenţia „China Nouă" transmite:

Comunicatul marelui cartier general al armatei populare chineze anunţă că în cursul ultimelor nouă zile forţele armatei populare din regiunea Fuceu au scos din luptă 50.000 ofiţeri şi soldaţi ai Kuomintangului. Au fost făcuţi prizonieri 13 generali şi un vas inamic a fost scufundat.

In acelaş timp unităţile armatei întâia populară au scos din luptă în cursul ultimelor cinci zile 23700 ofiţeri şi soldaţi ai Kuomintangului dintre care peste 10.000 morţi sau răniţi şi 13.000 prizonieri.

BIBLIOTECA UNIVERSITĂȚII IAȘI

ANUL 4 Nr. 901

ABONAMENTE
Lei 300 . . . . . 3 luni
„ 5000 întreprinderi, autorități pe un an

Atelierele tipografice
IAȘI Str. ȘTEFAN CEL MARE 50-52

4 Pagini 4 Lei

OPINIA

ZIAR POPULAR [illegible]

Marți 6 Septembrie 1949

Redacția
IAȘI, STR. ȘTEFAN cel MARE Nr. 52
Administrația
IAȘI, STR. CUZA VODA Nr. 30

TELEFOANE:
Redacția (Nr. 120
Administrația („ 124
Serv. de noapte. („ 20[illegible]
(„ 1[illegible]

Din dorința și la cererea țăranilor săraci și mijlocași

A luat ființă

prima Gospodărie Agricolă Colectivă „Ilie Pintilie" din județul Iași

„de azi înainte țăranii săraci și mijlocași nu vor mai face cărare bătută la porțile chiaburilor pentru un căuș de făină"

— Cum s'a desfășurat marea sărbătoare dela Bălțați. —

Ieri, de cum au prins a miji zorile, pe șoseaua dinspre Podul Iloaie și pe aceia dinspre Tg. Frumos s'a stârnit o forfotă nemaipomenită către satul Bălțați.

Zeci de delegați de țărani muncitori, purtați de un entuziasm nestăvilit, având în suflete și priviri o bucurie nețărmurită, veneau să participe la cea mai mare sărbătoare care a fost vreodată în Bălțați, la sărbătoarea unde s'a pus temelia unei vieți noi, unei vieți de muncă și luptă pentru construirea socialismului la sate; la inaugurarea primei gospodării agricole colective din județul Iași.

Oaspeții soseau în chiote de bucurie, având în frunte muzici și purtând cu cinste și cu dragoste portretele iubiților conducători ai clasei muncitoare și drapele roșii și tricolore.

La ora 6 dimineața a pornit din gara Iași un tren special care ducea la Bălțați pe aliații țărănimii trudnice: muncitorimea de la oraș. Muncitori textiliști, metalurgiști, ceferiști, tipografi, pe cei dela uzina de electricitate și tramvai, dela C.A.M. dela brutării. Se mai aflau în trenul acesta salariați ai magazinelor de Stat și ai Cooperativelor, salariați dela instituțiile ieșene.

Când impunătoarea garnitură a ajuns în gara Sârca, toată lumea a coborât și încolonându-se în ordinea cea mai perfectă, având în capul coloanei fanfara Regimentului 6 Grăniceri a parcurs drumul spre Bălțați în cântece și urale. Oamenii purtau lozinci, oamenii scandau lozinci mobilizatoare la luptă și la muncă pentru construirea socialismului.

Satul era frumos împodobit cu ghirlânzi de flori, cu steaguri roșii, drapele care semnifică chemarea proletariatului de pretutindeni să se unească la luptă sub conducerea Partidului de avantgardă.

Cine sunt membrii noii gospodării agricole colective

Înainte de solemnitatea inaugurării are loc ședința de constituire a gospodăriei agricole colective „Ilie Pintilie".

Iată-i pe membrii noii gospodării intrând unul câte unul la ședință. Iată-l pe moș Vasile Anastasoaie țăran sărac, om la 75 de ani. Viața de trudă și chin i-a nins părul și i-a brăzdat obrazul; iată-l pe Toader Anastasoaie feciorul moșneagului, iată-l pe Ianoș C. Zapodeanu invalid de război, dinpreună cu femeia lui și cu copilul Pruncul este ținut în brațe de mamă-sa. Are să aibă parte de o viață fericită, de o viață îmbelșugată, lipsită de exploatare...

Ion Moisi și Gheorghe Drom sunt mijlocași. Primul intră în gospodărie cu 8 ha. de pământ; celălalt cu 5 ha. Ana Martinica (care a vizitat Uniunea Sovietică cu delegația de țărani muncitori din R. P. R.), bineînțeles că a fost printre primii care a intrat cu bărbatul ei în colectiv.

Cei 38 membrii ai gospodăriei agricole colective „Ilie Pintilie" intră cu 106 ha. pământ arabil, 5 boi 2 vaci, 8 pluguri 6 grape, 9 căruțe.

Sărăcia este măturată peste prag

După terminarea ședinței de constituire, în cântecele și uralele celor prezenți, țăranii săraci și mijlocași din gospodărie, ajutați de muncitorii din oraș S.M.T-iști, au țintuit pe frontispiciul clădirii firma care arată că aici a luat ființă „Gospodăria Agricolă Colectivă „Ilie Pintilie" din Bălțați.

„Orice drumeț va poposi în capul satului — spunea țăranul Vas le Horbotă — va ști că în Bălțați viața a fost despicată în două, va ști că aici a prins a se alege grâul de neghină, va ști că aici sărăcia începe a fi măturată peste prag din casele celor

M. AD.

(Continuare în pag. IV-a)

Urgentarea eliberării actelor la Oficiul Stării Civile din Iași

O nouă metodă de lucru a fost introdusă

Oficiul Stării Civile din Iași și-a îmbunătățit în ultimul timp munca, funcționarii reușind să facă față în condițiuni din ce în ce mai bune sarcinilor în ce privește eliberarea actelor necesare noului Buletin de Identitate.

Analizând lipsurile semnalate, colectivul Stării Civile a decis înființarea câtorva ghișee, la ferestre. Cetățenii se prezintă la rând, comunică funcționarului dela ghișeu datele necesare, slujbașul îi trece în registru la ziua respectivă.

Solicitantul obține o fișă pe care o prezintă din nou peste două zile. Funcționarul dela ghișeu în baza fișei predă petiționarului actele solicitate.

Cetățenii sunt înștiințați că la Oficiul Stării Civile se eliberează următoarele acte:

— extract de căsătorie numai pentru cei căsătoriți în Iași.

— certificat-tip de naștere pentru cei căsătoriți la Iași dela 1930 până azi indiferent unde sunt născuți. Aceste certificate tip de naștere se extrag din dosarele de căsătorie

— cei căsătoriți în Iași între 1918-1929 inclusiv pot scoate extracte după actele de naștere depuse la dosarele de căsătorie la Tribunal, secția civilă.

Cei născuți și căsătoriți în altă localitate decât în Iași vor solicita

(Continuare în pag. 2-a)

Locuințe muncitorești în Donbas

Nr. 17 (44)

A apărut în limbile rusă, română, germană, franceză și engleză.

„Pentru pace trainică pentru democrație populară!"

București. Organ al Biroului Informativ al Partidelor comuniste și muncitorești.

Cuprinde:

BESTIILE FASCISTE AU ÎNTRECUT MĂSURA
R. SLANSKI : Titoiștii slugi ale imperialismului
G. LOSONCZI : Constituția Republicii Populare Ungare
General CIU DE : Lupta de eliberare a poporului chinez
L. RAUTU : Educația ideologică și politică a comuniștilor
R. GUYOT : Parisul răspunde atâțătorilor la război
L. C. PRESTES : Popoarele din America Latină luptă împotriva imperialismului Statelor Unite ale Americii
R. GOLUBOVICI : Clica lui Tito a făcut din Partidul Comunist din Iugoslavia un aparat polițienesc
S. MICUNIS : Cine e stăpân în Statul Israel
J. MAREK : Farsa alegerilor din Germania Occidentală.

De vânzare la magazinele „Libraria Noastră" și la toate chioșcurile. *Lei 12*

În cursul lunii August

3608 oameni ai muncii din Iași au lucrat voluntar la asanarea orașului

— Pentru realizarea planului, campania de asanare trebuie intensificată —

În cursul acestei veri, Comitetul Provizoriu orășenesc s'a preocupat în mod deosebit de problema asanării orașului. În acest scop a fost inițiată o campanie la care au fost antrenați mii de oameni ai muncii prestând numeroase ore de muncă voluntară.

Munca pe teren este coordonată de Comandamentul de Asanare care și-a întocmit un plan, înscriind ca obiect principal îndepărtarea dărâmăturilor din cartierul Păcurari.

3000 metri cubi demolați în luna August

În cursul lunii August, circa 3000 metri cubi dărâmături au fost demolate prin muncă voluntară prestată de 3608 sindicaliști, studenți, membrii ai C. D. E.-ului și U. F. D. R.-ului.

În această muncă s'au evidențiat echipele de muncitori trimise de serviciul L. S. C.F.R. și sectorul studențesc U. T. M.

Echipele de ceferiști evidențiate au venit bine echipate cu unelte și au demolat betonul dala clădirile bombardate.

900 transporturi cu camioanele

Moluzul rezultat de pe urma dărâmăturilor a fost transportat în str. M. Sturza și șoseaua Națională unde cetățenii din acest cartier și-au refăcut drumurile.

Transporturile au fost efectuate cu ajutorul camioanelor puse la dispoziție de diferite întreprinderi și instituții. Astfel, C. F. R.-ul, E.T.A.C.S.-ul și RATA au înțeles chemarea Comitetului Provizoriu orășănesc, punând zilnic camioanele la dispoziția Comandamentului de Asanare.

Deasemeni, au răspuns la această chemare și următoarele întreprinderi: Țesătura, Victoria și C. A. M. Camioanele au efectuat în cursul lunii trecute circa 900 transporturi.

În schimb, Centrul Mecanic Regional, Spitalul Socola, P. T. T., Sovrom-transport, Federația Meseriașilor, Comisia de organizare a cooperației, n'au contribuit la campania de asanare a orașului, nerespectând angajamentele de a trimite camioanele pentru transportarea moluzului.

Campania trebue intensificată!

Pentru a se intensifica campania de asanare a orașului este necesar în primul rând ca instituțiile și întreprinderile ieșene să-și respecte angajamentele trimițând camioanele.

Iar Comandamentul de Asanare, de comun acord cu instituțiile și întreprinderile, trebue să întocmească un plan în care să se programeze cu exactitate zilele când anumite mașini vor face transportul moluzului.

Deasemeni, mobilizarea sindicaliștilor trebuie lărgită, numărul echipelor crescând și cuprinzând șantierele Comandamentului. Căci, în actuala campanie mai sunt prevăzute pentru asanare următoarele șantiere din străzile: Păcurari 10.871 metri cubi, Vovidenie 400 m. cubi, Republicii 1320 m. cubi, Costache Negri 4300 metri cubi, etc.

Deaceia, acțiunea de asanare a orașului trebuie intensificată pentru a realiza planul prevăzut în actuala campanie.

La 1 Septembrie Inaugurarea EXPOZIȚIEI „Ocrotirea Mamei și Copilului"

În sala clubului Consiliului Sindical Județean se lucrează actualmente la amenajarea expoziției „Ocrotirea Mamei și Copilului", organizată de Ministerul Sănătății.

Expoziția va fi inaugurată în ziua de 11 Sept. 1949, în prezența reprezentanților guvernului.

Restructurarea căminelor și cantinelor locale dependente de Ministerul Muncii

Comitetul Provizoriu orășenesc preocupat de problema reorganizării căminelor de copii, a căminelor de ucenici și a cantinelor populare din Iași, toate depinzând de Ministerul Muncii și Prevederilor Sociale a decis restratificarea acestor instituții.

Această măsură a urmărit satisfacerea mai multor obiective. În primul rând unele dintre clădirile căminelor și cantinelor nu mai corespundeau menirii lor. Aceste clădiri erau inapte. Deaceea s'au căutat localuri corespunzătoare.

În ce privește căminele de ucenici, cele trei cămine au fost contopite într'un singur loc. Sediul este în str. Dobrogeanu Gherea. Prin această unificare a Căminelor de ucenici va fi în viitor o singură administrație. În acest fel, se vor face serioase economii.

Numărul căminelor de copii a fost sporit dela trei la patru. Restructurarea s'a făcut aici pe baza următoarelor considerente: s'a ținut seama de sex, vârstă, școlaritate.

Copiii de același sex, de vârstă apropiată și care învață pentru o profesie comună au fost grupați în același Cămin.

În problema cantinelor populare constatându-se că numărul lor era prea mare, ele au fost reduse la 4 din 7, câte funcționau înainte.

Restructurarea căminelor și cantinelor locale dependente de Ministerul Muncii este o acțiune binevenită a Comitetului Provizoriu.

Cine e stăpân în Statul Israel

S. MICUNIS
secretar general al P. C. din Israel

Statul Israel s'a născut în luptele duse împotriva imperialismului anglo-american și a sateliților săi din Orientul Mijlociu. Succesul acestei lupte a devenit posibil datorită schimbării intervenite după cel de al doilea război mondial în raportul de forțe dintre socialism și imperialism, datorită ajutorului neîncetat și multilateral dat poporului din Israel de lagărul păcii și al democrației, în frunte cu Uniunea Sovietică.

Massele populare din țară și, în primul rând, clasa muncitoare au făcut sacrificii și au înfruntat toate greutățile războiului, pentru ca Israelul să devină un stat cu adevărat liber, independent și democratic. Dar nu aceasta urmărea marea burghezie din Israel și slugile ei din sânul clasei muncitoare, conducătorii partidului reformist de dreapta, „Mapai". Fuseseră stabilite legături directe cu guvernul britanic încă de guvernul provizoriu. Guvernul provizoriu a avut o atitudine de atenție binevoitoare și față de americani, „mediatorii" care, cică, aplicau hotărîrea O. N. U. El a urmat docil directivele „consilierilor" americani, al căror scop principal era de a câștiga poziții care să le permită să se amestece în treburile interne ale țării. Drept compensație Washingtonul nu a precupețit declarațiile privind „sentimentele de prietenie" pentru Israel, acordarea unui împrumut de 100 milioane dolari, recunoașterea de jure a statului Israel etc.

Sub perdeaua de fum a „neutralității" și a „orientării spre O. N. U.", guvernul Israelului s'a înhămat tot mai mult la carul imperialismului american. Guvernul Israelului nu numai că nu s'a atins de pozițiile economice ale capitalului monopolist englez și american, dar deschide larg porțile țării capitaliștilor anglo-americani care jefuiesc în voie massele populare: de comun acord cu guvernul Israelului „Palestine Electric Corporation" (concesiune engleză) a mărit în cursul ultimului an, dela 40 la sută la 70 la sută prețul curentului electric, deși dividendele acționarilor acestei societăți sunt în continuă creștere. Bogățiile minerale ale Mării Moarte care ar putea deveni sursă mondială de îngrășăminte chimice ieftine, sunt blocate de concesiunea „Palestine Potash Company", care menține „echilibrul" și prețuri urcate pe piața mondială. Marile rafinării de petrol, americane și engleze, „Consolidated Refineries Limited" dela Haifa care aparțin societăților „General Electric", „Vacuum Oil", „Iraq Petroleum" și „Shell", sabotează în genere de un an de zile producția de petrol, benzină, uleiuri și asfalt și sunt pentru imperialism una din pârghiile de presiune politică asupra Israelului. Marea societate engleză de import „Steel Brothers" vinde cereale, făină și ulei la prețuri de speculă. Monopolul chibriturilor „Noor" ia 13 milims pentru o cutie de chibrituri, în timp ce pe piața mondială ea costă 3 milims. Societatea monopolistă „Pulbrick" care importă fire pentru fabricile textile, încasează cu consimțământul guvernului, 130 lire pentru un balot de fire care costă 45 lire. Și s'ar putea aduce încă multe exemple ca și cele de mai sus.

Băncile care influențează întreaga economie a țării, se găsesc în cea mai mare parte în mâinile englezilor. Banca de credit ipotecar la la noi o dobândă de trei ori mai mare decât în Anglia sau în America. Politica acestor bănci urmărește să saboteze desvoltarea industriei, să creeze greutăți agriculturii și construcțiilor. Guvernul Israelului nu este nici măcar stăpân pe propria monetă, ca re este emisă de „Anglo-Palestine-Bank".

Investițiile americane care în 1937 se cifrau la 39 milioane dolari, s'au ridicat în 1947 la 150 milioane. De atunci, și mai ales în cursul ultimului an, ele cresc neîncetat. Ritmul în care americanii pătrund în Orientul Mijlociu poate fi ilustrat prin importurile care, în 1938 se ridicau la 2.900.000 tone, iar în 1947 la 16.200.000 tone. De notat, că în 1938, numai 21 la sută din acest tonaj a fost transportat de vase americane, pe câtă vreme în 1947, a fost transportat 66 la sută.

Împrumutul american de 100 milioane dolari acordat Israelului constitue un exemplu clasic de împrumut în genul „planului Marshall". El deschide larg calea pentru amestecul politic în treburile interne ale țării. Con-

(Continuare în pag. 2-a)

Viața studențească

Activitate spornică în preajma începerii cursurilor

Examene de admitere, parțiale și seminariale. Un număr de muncitori din țară vor urma cursurile Politehnicei

Pe Calea 23 August, pe drumul care duce spre Copou, o animație vie. Primele zile ale lui Septembrie și-au dat întâlnire aici cu tinerii care se pregătesc în vasta uzină universitară pentru o activitate constructivă, în folosul maselor. Nu se mai gândește nimeni la frunzele de tei îngălbenite mortuar — prilej de nostalgice meditații pentru tinerii snobi de altădată.

Alte gânduri și alte aspirații îi frământă pe tinerii studenți de astăzi, ca și pe absolvenții de școli medii care pășesc prima dată pragul institutelor superioare.

Dar să ne oprim puțin să stăm de vorbă cu dânșii:

De ce vreau să învăț chimia industrială

— „Aștept cu mare nerăbdare să dau examenul de admitere la Chimia Industrială — ne spune tânărul Panait Constantin absolvent de liceu din Fălticeni. Doresc să mă specializez în ramura petrolului — bogăție care abundă în țara noastră, și pe care stăpânii care conduceau țara în trecut nu numai că nu o puneau în valoare spre a ridica nivelul de viață a poporului muncitor, dar o lăsau la discreția monopolurilor internaționale pentruca acestea să scoată profituri uriașe pe spinarea muncitorimii noastre. Altfel merg lucrurile acum și mai ales altfel se va pune în valoare în viitor „Aurul negru" al subsolului românesc.

Deaceea voiu munci cu râvnă să contribui la munca uriașă ce ne așteaptă în acest domeniu de activitate".

Medicii trebue să stea în mijlocul maselor

Tinerele Ghiban Maria și Goldman Paulina s'au înscris la examenul de admitere în anul I la Institutul de Medicină.

—„Ne vine cam greu, pentrucă noi am făcut Liceul Comercial, dar învățăm cu încredere că vom isbuti.

—„Da, asta tocmai dovedește cât de rău era organizat învățământul din trecut. Preocuparea de orientare profesională în legătură cu aptitudinele nu exista. La 10—11 ani nici nu ne dădeam seama că trebue să ne alegem o meserie. Ne-am aflat în liceul Comercial și am mers până la urmă Legea pentru reforma învățământului ne-a dat acum dreptul de a urma cariera care ne atrage.

Voim să luptăm pentru ridicarea poporului. Medicul trebue să stea în mijlocul maselor, nu să-i aștepte în cabinete luxoase numai pe pacienții care dispun de bani.

Medicina e o misiune nu o profesiune comercială."

Am mai vorbit deasemenea și cu alți tineri care vor să îmbrățișeze cariera didactică, înscriindu-se la Științe și Filologie. Toți vorbesc de o activitate dedicată binelui colectiv.

Examene

Până la 4 Septembrie s'au dat examenele de prezeliune. Forfota, activitatea febrilă este însă abia acum în toiu. Inscrierile pentru examene, care în trecut dădeau prilej atâtor nemulțumiri din cauza aglomerației, au fost acum organizate rațional, astfel că nu s'au mai produs perturbări.

Căminele

Au început să adăpostească studențimea din provincie. Urgentarea lucrărilor de reparație însă, este o condiție a funcționării lor optime.

Deasemenea s'au luat măsuri pentru aprovizionarea pe iarnă a cantinelor studențești.

O problemă care rămâne însă deschisă este aceea a taxelor.

Criteriile pentru fixarea lor trebuesc aplicate just, dar nu mecanic, în spirit de clasă, și cu vigilență ascuțită.

Activitatea extrașcolară

Odată cu venirea studenților și activitatea extrașcolară în cadrul U. T. M. a devenit mai vis. Pe lângă cercurile de meditații și-au început activitatea unele cercuri de studii. Ziarele de perete sunt actuale oglindind preocupări studențești în legătură cu începerea noului an școlar.

O problemă care ar trebui avută în vedere este aceea a activității cultura'-artistice. Organizarea unor spectacole pentru tineret cu piese scrise special, oglindind noulle preocupări ale studențimii noastre, ar trebui luată în seamă.

Un număr de muncitori vor urma cursurile Politehnicii

Potrivit dispozițiunilor Ministerului, la Facultățile Institutului Politehnic din Iași vor da examen de admitere circa 200 muncitori dela diferite intreprinderi din țară.

In momentul de față ei sunt găzduiți la căminele studențești din localitate, fiind ajutați în munca de pregătire a examenelor.

R. NM.

Concursul Literar

AL COMITETULUI PROVIZORIU al comunei urbane Iași

Comitetul Provizoriu al Comunei Urbane Iași, Secțiunea Culturală, instituie un concurs de presă (nuvelă, schiță) și poezie pentru stimularea creației literare.

Lucrările vor trebui să fie inedite și să se inspire din lupta oamenilor muncii din Republica Populară Română, pentru asigurarea păcii.

Premiile au fost stabilite astfel:

Pentru versuri

Premiul I, 5000 lei.
Premiul II, 3000 lei.
Premiul III, 2000 lei.
Menționi, cinci a 1000 lei.

Pentru proză

Premiul I, 5000 lei.
Premiul II, 3000 lei.
Premiul III, 2000 lei.
Menționi, cinci a 1000 lei.

Lucrările vor fi prezentate în plic închis, scrise citeț sau bătute la mașină.

Primul plic va purta un motto. In el se va găsi un alt plic închis în care se va scrie numele, pronumele și adresa exactă.

Manuscrisele vor fi adresate Secțiunii Culturale a Comitetului Provizoriu al Comunei Urbane Iași, din Strada Fillmon Sârbu No. 5.

Termenul de predare expiră la 20 Octombrie 1949.

Decernarea premiilor va avea loc în ziua de 7 Noembrie 1949.

PUNCTE

Cărți noui

In editura P. M. R. au apărut: Karl Marx *(amintiri despre Marx)* de Paul Lafargue, *Din amintirile despre Marx* de W. Liebknecht.

Partizanii păcii

La Paris a apărut revista „Partisans de la paix", având colaborarea lui Ilya Ehrenburg, Emilio Seren', Guy de Boisson, Albert Kahn, Pablo Neruda, etc.

Maurice Thorez

a făcut să apară o nouă ediție din cartea sa *„Fiul poporului"*.

Este un document al luptei dusă de clasa muncitoare din Franța pentru pace și libertate.

Un congres american pentru pace

La 5 Septembrie se deschide în Mexic, Congresul pan-american al partizanilor păcii.

Lucrări dramatice originale

Aurel Baranga a scris o nouă piesă care se va juca la București: *Mătrăguna*. Ieșanul Valentin Vilvestru a scris: *Coarta*.

Ultimul joc este titlul unei piese de Radu Costinescu. Dramaturgul Ion Luca împreună cu M. Novicov sunt autorii unei piese intitulate: *Sunt flori care mijesc toamna*.

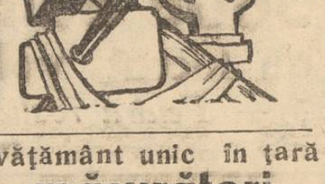

Cu pâine și sare

piesa d-lui Lascar Sebastian în adaptarea d-lui: C. Șerban a fost prezentată la serbarea de ieri dela Bălți de către artiștii Naționalului ieșan.

Tinerii actori D. Macovei și M. Isăcescu au recitat versuri.

Aceeași piesă

a fost jucată săptămâna trecută în cadrul unui festival la Covasna.

Minerii

Repetițiile piesei „Minerii" de M. Davidoglu sunt momentan întrerupte, urmând ca textul să fie pus de acord cu ultimele retușări introduse în urma sugestiilor minerilor din Valea Jiului, în cursul turneului făcut de ansamblul Naționalului bucureștean.

Filarmonica Moldova

A dat Sâmbătă un Concert Simfonic la Craiova. A dirijat prof. Alex. Garabet, Solistă, Judith Lazary. S'au executat: Simfonia 7-a de Beethoven, Rapsodia I în la Major de Enescu, dansuri de Haciatureanu, și bucăți pentru voce de Stoia, Rimsky Korsacov, Iohan Strauss.

Așa s'a călit oțelul

Filmul Sovietic de o mare realizare după celebrul roman al lui Ostrovski rulează săptămâna aceasta la „Sidoli" și „Maxim Gorki". Filmul este lucrat de celebrul regisor Mark Donskoi.

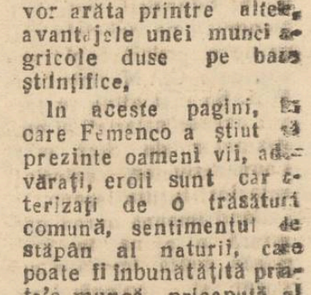

I. Femenco: „OAMENI OBIȘNUIȚI"

Eroii acestei cărți sunt cetățeni sovietici obișnuiți: un grădinar, o îngrijitoare de vite, un stupar, un cioban. Autorul înfățișează devotamentul și abnegația lor, înalta conștiință socială, interesul și dorința de înoire, de progres, care îi însuflețește în munca respectivă — atâtea calități ce pot să caracterizeze desigur, pe omul sovietic, chiar când este lipsit de o înaltă pregătire ideologică.

Cartea conține patru reportaje, care, cititorului nostru dela sate, îi vor arăta printre altele, avantajele unei munci agricole duse pe baze științifice.

In aceste pagini, în care Femenco a știut să prezinte oameni vii, adevărați, eroii sunt caracterizați de o trăsătură comună, sentimentul de stăpân al naturii, care poate fi înbunătățită printr'o muncă pricepută, al naturii ce poate fi cultivată și dirijată așa cum dictează interesele omului.

Din activitatea Căminului Cultural Șalom Alehem

Sâmbătă 27 August a avut loc un festival artistic urmat de bal, dat de Cercul Arlus la Căminul Șalom Alehem.

Programul artistic a fost dat de echipa Textila Roșie, care s'a produs cu dansuri populare și corul bine organizat.

Duminică 28 August a avut loc o șezătoare culturală.

Conferința a fost ținută de tov. Marcu Herșcovici, reprezentantul Arlusului, care a vorbit despre „Cum își petrec concediile de odihnă muncitorii din U.R.S.S.".

A conferențiat apoi tov. farmacist Caufman care a vorbit despre „Știință și cultură".

A urmat un bogat program artistic dat de echipa culturală a ETACS-ului.

M. SZABO
coresp.

Urgentarea eliberării actelor

la Oficiul Stării Civile din Iași

(Urmare din pag. 1-a)

prin poștă actele necesare dela Oficiile de Stare Civilă respective, trimițând timbre.

Cei care solicită acte dela Oficiul Stării Civile sunt invitați să se prezinte la acest Oficiu cu patru zile înainte de a le veni rândul la Biroul Evidenții Populației.

Biroul Evidenții Populației aduce la cunoștința cetățenilor care s'au prezentat să depună acte, că trebue să se prezinte după extract după zece zile pentru a primi Buletinul de Identitate.

Prezentarea în altă zi decât cea fixată îngreuiază mersul serviciului.

Un institut de învățământ unic în țară

Institutul de măsurători terestre din Iași

In urma reformei învățământului superior s'a înființat la Iași în toamna anului 1948 „Institutul de Masurători Terestre".

Acest Institut este singurul în Republica Populară Română, având ca scop creerea de cadre pentru toate felurile de măsurători terestre, necesare lucrărilor de proiectări de căi ferate, drumuri, tunele, amenajări și îndiguiri de râuri, desecări, irigări, lucrări de măsurători în domeniile cadastrale, geodezie și fotogrametrie.

Absolvenții

Absolvenții Institutului devin ingineri specialiști în toate ramurile de măsurători terestre și pot conlucra cu inginerii de alte specialități.

Durata studiilor la Institutul de Măsurători Terestre este de 3 ani,

în care timp se dă o pregătire serioasă studenților în ramurile matematecii cu aplicațiile respective la materiile de specialitate care o formează: Topografia generală, Minieră, Silvică și Agricolă, Geodezie, Cadastru, Fotogrametrie și Imbunătățiri Funciare.

Studenții se bucură de asistență

Studenții se bucură pe tot timpul studiilor de toate avantagiile și în mod egal cu studenții celorlalte institute, ce le oferă Asistența.

Prin grija Ministerului de resort, institutul va fi dotat cu cele mai moderne aparate procurate din străinătate primul lot urmând să sosească în curând.

12 milioane lei pentru instrumente

Pentru anul financiar 1950 s'au aprobat sume masive în planul de investiții și anume 7 milioane pentru instrumente topografice și 5 milioane pentru fizică optică, în total 12 milioane lei.

Inginerii absolvenți ai Institutului de Măsurători Terestre sunt imediat plasați în câmpul muncii.

Actualități din U.R.S.S.

Inmânarea diplomelor laureaților premiului „Stalin"

La Moscova, a avut loc solemnitatea înmânării diplomelor laureaților premiului „Stalin" pentru descoperirile și perfecționările radicale în procesele de producție înfăptuite în anul 1948.

Prima diplomă a premiului „Stalin" a fost înmânată academicianului Ivan Bardin — cunoscutul savant sovietic — vicepreședintele Academiei de Științe din U.R.S.S. Savantul a fost distins pentru aportul său în technologie și introducerea în industria metalurgică a utilizării oxigenului pentru intensificarea furnalelor.

Printre muncitorii frunțași și inovatori din capitala Uniunii Sovietice, care au primit diplomele de laureați ai premiului „Stalin", se găsește și Valentina Hrisanova, brigadieră din ziua de becuri electrice din Moscova, Alexei Marcov, meșterul metodelor rapide de tăierea metalelor și Boris Bulakov, autorul noui or metode pentru exploatarea vaselor și alții.

Auto-transport cu gaz comprimat

Un număr din ce în ce mai mare de mașini din Ucraina sunt puse în mișcare cu ajutorul gazelor industriale eftine și gazelor naturale.

O mare parte din parcurile de automobile din Makeevka, Gorlovka și Stalino întrebuințează gazele comprimate produse de fabricile de cocs. Multe tractoare și instalații stabile din regiunile Dniepropetrovsk, Drogobâci și Stanislav, sunt puse în mișcare cu ajutorul gazului comprimat.

După ce a fost pusă în exploatare conducta de gaz Dașava—Kiev, o mare parte din mașinile din Kiev circulă cu ajutorul gazului. Fabrica „Avtogazaparat" din Kiev, a început să livreze, în massă, instalații de gaz pentru automobile.

Cine e stăpân în Statul Israel

(Urmare din pag. 1-a)

diției acestui împrumut permit guvernului american să dicteze Israelului voința sa. Porțile Israelului sunt larg deschise delegațiilor bancilor americane, „tehnicienilor", „consilierilor" și „turiștilor" americani care au „îndrăgit" în mod deosebit Israelul după ce d'. Kaplan, ministrul finanțelor, declarase că dividendele vor putea fi primite de capitaliștii străini în moneta țării lor, că ei vor fi scutiți de orice impozit timp de doi ani și că vor obține o serie de alte avantaje.

Politica internă a guvernului este profund antidemocratică și opusă intereselor vitale ale maselor muncitoare. Impreună cu regimul „legilor excepționale", al cenzurii politice și al discriminării rasiale față de minoritatea arabă, mandatul englez ne-a lăsat moștenire și sistemul său fiscal. Circa 70 la sută din bugetul statului este acoperit din impozite indirecte, care apasă asupra maselor muncitoare. Impozitul pe venit și impozitul pe beneficii nu constitue decât 20 la sută din buget. Reducerea creditelor pentru industrie, agricultură și construcții, refuzul de a folosi în scopuri economice depunerile și economiile de la bănci care se ridică la zeci de milioane lire, comerțul exterior numai cu țările anglo-saxone (numai 6 la sută din comerțul exterior se face cu țările de democrație populară), acestea sunt caracteristicile politicii economice a guvernului actual al Israelului.

In 1948, exportul nostru n'a reprezentat decât 13 la sută din import! Acum câțiva ani el constituia totuși 33 la sută. Datoriile care grevează agricultura ating 50 la sută—60 la sută din valoarea întregului avut al țăranilor. In 1948, numărul muncitorilor ocupați în industrie a scăzut cu 25 la sută față de 1947. Capitaliștii însă au realizat profituri atât de mari, încât zeci dintre ei și-au sporit capitalul de 5, 7 și chiar de 10 ori! După declarațiile oficiale ale ministrului comerțului și industriei, importatorii realizează profituri de la 70 la sută și până la 240 la sută la articolele de mare consum. Mii și mii de muncitori sunt fără lucru și fără adăpost, printre care 85 la sută din totalul muncitorilor arabi, mii de soldați demobilizați și invalizi. Zeci de mii de emigranți stau timp de multe luni în lagăre în condiții neomenești. Anarhia capitalistă a ajuns la apogeu în Israel.

Această situație înlesnește intensificarea luptei maselor populare pentru pâine și cămin. Grevele, manifestațiile, marșurile foamei se înmulțesc. Numai în Martie 1949 au izbucnit 9 greve importante în industrie, iar în cinci mari fabrici muncitorii au prezentat ultimatumuri cerând mărirea salariilor.

Grevelor și manifestațiilor, guvernul Israelului le răspunde prin măsuri polițienești și prin introducerea unui regim „de moderare", stătuind pe oamenii muncii să mănânce cât mai puțin.

Partidul Comunist al Israelului arată clasei muncitoare și maselor populare care este calea pentru a ieși din această grea situație. Chemăm clasa muncitoare și massele populare la lupta împotriva dominației monopoliștilor exploatatori și asupritorilor străini, la lupta pentru desvoltarea economiei naționale, pentru desvoltarea relațiilor economice cu Uniunea Sovietică și cu țările de democrație populară. Partidul Comunist luptă împotriva scumpetei și a speculei, el luptă pentru ridicarea nivelului de trai al maselor muncitoare, pentru organizarea unor lucrări de utilitate publică și pentru acordarea de ajutoare șomerilor și muncitorilor fără adăpost, soldaților demobilizați, invalizilor și emigranților.

Noi continuăm lupta noastră pentru crearea unui front unic. Am curățit rândurile Partidului nostru de dușmanii poporului și ai clasei muncitoare, de așa zișii „comunști evrei" care au alunecat pe panta șovinismului, degenerând în gangsteri ordinari.

Credincios doctrinei marxism-leninismului și internaționalismului proletar, învățând dela marele Partid Comunist (bolșevic) al U. R. S. S., Partidul Comunist din Israel va depune toate eforturile pentruca clasa muncitoare și massele populare din Israel, care au înfrânt pe câmpul de luptă forțele imperialismului, să învingă și în lupta pentru independență și suveranitatea statului nostru, în lupta pentru un regim cu adevărat democratic, pentru pace și prietenie între popoare.

Articol din: Pentru pace trainică pentru democrație populară!

Toate noutățile apărute în
Editura P. M. R.
se găsesc la
„Cartea Rusă"

REPORTAGII și ANCHETE

Cantina Secțiunii Sanitare a Comitetului Provizoriu

oferă astăzi o masă mai bună salariaților

Problema cantinelor a mai fost discutată în coloanele ziarului nostru, sesizându-se acolo unde ele există—diferitele lipsuri.

Cantina Secției Sanitare a Comitetului Provizoriu, care avea înainte o serie de deficiențe datorită faptului că n'a existat o gospodărire sîrbzuită a treburilor cantinei și-a îmbunătățit în ultima vreme munca, păsindu-se astfel la rezolvarea problemei asigurării unei mese mai bune pentru cei 128 de salariați care sunt deserviți.

Două feluri de mâncare consistentă

Mobilizat de organizația de Partid, Comitetul Sindical și cel al cantinei s'au pus pe treabă. Intrucât înainte, se dădeau 3 feluri de mâncare care conțineau un număr prea mic de calorii s'a hotărât ca, începând de la 1 Septembrie să se servească două feluri de mâncare, zilnic, care să fie însă consistente.

Astfel, de 4 ori pe săptămână se servește mâncare de carne și borșuri, supe mănănoare și pâine. De două ori pe săptămâni, se servește mămăliga, la mâncarea obișnuită.

Un preț unitar pentru toți salariații

S'a înlăturat recent și sistemul greșit din trecut când numai la această cantină, dintre toate celelalte din oraș existau 3 categorii de prețuri, proporționale salariilor, adică de 22, 26 și 32 lei.

Incepând dela 1 Septembrie, masa se va plăti după valoarea ei zilnică, calculându-se exact costul ei, toți salariații plătind un preț unitar. De unde înainte un salariat plătea—așa după cum am arătat mai sus—între 22 și 32 lei, la 1 Septemb. de plidă—costul mesei a fost de numai 19 lei.

Am stat de vorbă cu câțiva salariați care iau masa și cu toții ne-au declarat că sunt mulțumiți, fiind cu totul de acord cu noul sistem de plată a mesei.

Condiții optime de igienă

Personalul cantinei are acum suficiente halate, iar mesele sunt acoperite cu fețe de pânză curate, asigurându-se astfel condiții optime de igienă.

Numărul muncitoarelor care lucrează în bucătărie a fost mărit la 5, acestea începând lucrul la ora 6 dimineața și preparând o mâncare bine gătită care este pusă la dispoziția salariaților la ora 12. De remarcat fiică această cantină deservește și diferiți salariați sanitari din județ.

Pentru înlăturarea unor deficiențe

Cantina Secției Sanitare a Comitetului Provizoriu mai are totuși unele lipsuri.

Astfel, deși există un caiet pentru propuneri, sugestii și reclamații, nu am găsit trei cuit în el decât un raport al Comitetului de Instituție, cei iace înseamnă că salariații care iau masa la cantină nu se interesează, nu sunt stimulați să dea sugestii pentru bunul mers al cantinelor.

O altă lacună este aceea că nu există o pivniță specială, iar bucătăria este mult prea mică față de nevoile cantinei.

Pentru înlăturarea acestor lipsuri, este probabil ca în cel mai scurt timp cantina să fie mutată într'un local corespunzător, cu o bucătărie adecvată și pivniță.

I. ȘTIRU

INFORMAȚIUNI

Pentru a se da posibilitatea de a intra în legalitate tuturor celor care nu și-au îndeplinit obligațiile de cedare sau declarare a aurului, valorilor sau mijloacelor de plată străine către Banca de Stat RPR, prin Decretul 341 din 20 August 1949, s'a acordat un termen de 30 de zile, 20 August — 18 Septembrie, înlăuntrul căruia toți aceștia pot ceda sau declara, după caz, aurul, valutele și mijloacele de plată străine ce posedă în țară sau străinătate.

Prezentatorilor nu li se iau nici o identitate și nu li se pun nici un fel de întrebări asupra proveneinței valorilor cedate sau declarate.

Sucursala din Iași a Băncii de Stat reamintește astfel că termenul de preschimbare expiră la 18 Septembrie 1949, dată când reintră în vigoare Decretul nr. 284 din 15 August 1947.

Se distribue uleiul pe Septembrie

Azi a început să se distribue uleiul pe luna Septembrie, prin cooperativele de consum.

Cetățenii sunt înștiințați să-și ridice din timp rațiile întrucât cantitatea neridicată în termenul stabilit parțial pentru fiecare cooperativă, intră la economii.

Intreprinderile ieșene

luptă pentru economie

La R.A.T.A

Muncitorii și tehnicienii din secția strungărie au reușit să confecționeze singuri bolțurile necesare întreprinderii.

Prin fabricarea acestor bolțuri, muncitorii strungari dela R.A.T.A. au realizat o economie lunară de circa 14.700 lei.

La C. F. R. Nicolina

Echipa lui Alexa Constantin a realizat în 49 ore de muncă voluntară reparațiile necesare pentru a se putea pune în funcțiune macaraua electrică dela secția locomotive.

Reparația macaralei ar fi necesitat 98 ore și suma de 2740 lei.

La Textila Roșie

Prin muncă voluntară muncitorii au cultivat un teren de aproximativ 3 ha, cu legume, astfel că astăzi cantina întreprinderii e zilnic aprovizionată cu zarzavat proaspăt, iar costul mesei funcționarilor a scăzut.

De asemeni muncitorii au reușit să-și amenajeze și un parc de odihnă.

Carnet ieșan

5 SEPTEMBRIE 1949

Farmacii de serviciu

Farmacia Nr. 3 (Răteanu) Piața Unirii.

Farmacia Nr. 2 (fost Diana) C. I. Parhon.

Procuror de serviciu

Mircea Mironescu
Str. Fr. Engels Nr. 22.
Tel. 21.08

Orele de consultații în Spitalul Central — Clinici Universitare

Serviciul Triaj, orele 8-12

Policlinici

Policlinica Nr. 1 Pasajul Banu

Boli interne 7-19
cinci servicii dela ora 8-19. Chirurgie 8-12, 15-19. ORL 7-9. 17-19, Oftamologie 8-12,19-15 Pediatrie (Boli copii) 14-19, Stomatologie 8-20, Dermatovenerice 8-12,15-19, Ginecologie 1-12, 15-19, Radiologie 7-13,15,30-9,30, Cardiologie 8-12, Farmacia 7,30-19,30.

Policlinica Nr. 2 Str. Anastasie Panu

Boli interne patru servicii (7—19), Chirurgie 8—12. ORL 15—18, Oftalmologie 15—19, Pediatrie (boli de copii) 8—12, Stomatologie 7—19, Dermato-Venerice 8—12, 15—19, Ginecologie 15-19, Farmacia 7-19, Prenatale Luni, Joi, Sâmbătă 14-18, Puericultura Luni, Joi și Sâmbăta dela 14-18.

Policlinica Nr. 3, Tatarași.

Medicina internă 8-12, 15-19, Stomatologie 8-12, Puericultură Marți, Mercuri, Vineri. dela 14-18, Prenatale Marți, Mercuri și Vineri dela 14-18.

Biblioteca Centrală deschisă zilnic între orele 9-13 și sala pentru muncitori 16-20

Biblioteca A.R.L.U.S. deschisă zilnic între orele 10-14 și 17-22

Analiza Wasserman

Laboratorul Institutului de Igienă funcționează astfel: Recoltarea sângelui se face Martia dela 8—12
Rezultatele se dau Vinerea dela 8—12.

SPECTACOLE
Cinematografe

Timpuri Noui: „Lituania Sovietică", „Instinctul animalelor" și jurnalele sovietic și român.

Maxim Gorki și Sidoli: „Așa s'a călit oțelul", după celebrul roman al lui Ostrowski.

Phoenix: „Doi camarazi", o strălucită producție sovietică.

Republica Populară Română
TRIBUNALUL IAȘI
Secția Civilo-Comercială

CITAȚIE

Nr. 815 | 48 anul 1949 luna August ziua 18.

D. Tony Braunștein Kahane domiciliat în comuna Tel Aviv strada Eilahu Amelah Nr. 24, Palestina, este citat la această instanță, pentru ziua de 22 luna Septembrie 1949 ora 8, în calitate de pârât în procesul de partaj în cauză cu Silvia Goldner.

In caz de neprezentare, judecata se va face în lipsă conform art. 152 din Codul de procedură civilă.

Pârâtul este dator ca până în termen de cel mult 5 zile înaintea termenului de judecată, să depună întâmpinarea sa și actele de care se servește.

Președinte,
T. Gorgos

Prim Grefier,
Indiscifrabil

Dosar Nr. 815 | 948.

R. P. R.
PARCHETUL TRIB. IAȘI

D-na Semaca Marghioala domiciliată în Iași str. Penes Curcanul nr. 9, prin petiția înreg. la nr. 15069 din 2 Sept. 1949, cere reconstituirea actului său de naștere, fiind născută la 3 Martie 1917, în com. Ignești Jud. Storojinet - Bucovina, din părinții Artenie Samaca și Alexandria Samaca, act pierdut din cauza evenimentelor de război.

Noi, Procurorul Șef al Parchetului Tribunalului Iași

In conformitate cu art. 3 din D. Lege nr. 4062 din Dec. 1940, invităm autoritățile și persoanele care dețin sau cunosc extractul sau alte inscrisuri referitoare la actul a cărui constituire se cere prin petițiunea de mai sus, să le depună de urgență și să se prezinte la Parchetul acestui tribunal pentru a ne da relații.

Procuror Șef,
TEODOR PETRUC

R. P. R.
PARCHETUL TR B. IAȘI

D-l Pânzaru Pavel, domiciliat în Iași str. Gh. Dimitrov nr. 150, prin petiția înreg. la nr. 15082 din 2 Sept. 1949, cere reconstituirea actului său de naștere, fiind născut la 11 Martie 1929 în orașul Hârța Dorohoi din părinți: Mendel și Maria Pânzaru, pierdut din cauza războiului.

Noi, Procurorul Șef al Parchetului Tribunalului Iași

In conformitate cu art. 3 din D. Lege nr. 4062 din 14 Dec. 1940, invităm autoritățile și persoanele care dețin sau cunosc extractul sau alte inscrieri referitoare la actul a cărui reconstituire se cere prin petițiunea de mai sus, să le depună de urgență și să se prezinte la Parchetul acestui tribunal, pentru a ne da relații.

Procuror Șef,
T. PETRUC

MICA PUBLICITATE

PIERDUT Buletinul Biroului Populației Iași Nr. 66633 pe numele Pleșca Maria str. 23 August 32.
Il declar nul.

PIERDUT Buletinul Biroului Populației Iași pe numele Nuhăm Hiva str. Aron Vodă 9.
Il declar nul.

PIETDUT Certificat de 4 clase primare Nr. 179 | 945 eliberată de Ș. primară Nr. 2 Mixtă Calea Galății, pe numele Crângu Maria.
O declar nulă.

PIERDUT Carnet sindicat Nr. 49609 eliberat de Sindicatul Funcționarilor Publici pe numele Zalomir Mihai.
Il declar nul.

PIERDUT Buletinul Birou Populație Nr. 9987 | 921 pe numele Moscovici Șmil Herș Iași str. Sf. Lazăr Nr. 64.
Il declar nul.

PIERDUT Buletinul Biroul Populației Iași și act de naștere pe numele Rizia Eugenia domiciliu în Com. Popricani jud. Iași.
Le declar nule.

PERDUT Buletinul Biroului Populației Bârlad pe numele Pavel Buică str. Iorgu Radu 4. Il declar nul.

PERDUT Buletinul Biroului Populației Iași pe numele Ciofu Neculai str. Mitropolitul Iosif Nr. 26 A.
Le declar nul.

PERDUT 2 cartele de alimente 1 tip C și 1 tip D pe numele Alter David și Sima, Iași str. Cruci 10.
Le declar nule.

PERDUT Buletinul Biroului Populației Iași, 2 cartele de îmbrăcăminte tip D 1 și 6 cartele de alimente 1 tip D 1 și 5 tip D 2 pe numele Bucataru Natalia Șos. Moara de Jos 35.
Le declar nule.

PERDUT Buletinul Biroului Populației Botoșani Nr. 456 | 946 pe numele Maria Simnorschi str. Păcurari 55.
Il declar nul.

Iată
lozul câștigător
la
LOTERIA DE STAT

Muncitori, Muncitoare, Tehnicieni, Intelectuali, Studenți, Eleve și Elevi, vizionați filmele Documentare și Științifice
S. A. SOVROMFILM
CINEMA TIMPURI NOI
Prezintă astăzi
LITUANIA SOVIETICĂ
film de lung metraj
Instinctul animalelor
U.R.S.S. de Azi No. 17
Jurnal de actualități din R. P. R.
INTRAREA GENERALA 15 LEI

S. A. SOVROMFILM
Cinema „PHOENIX"
Prezintă astăzi
O DELICIOASĂ COMEDIE MUZICALĂ
FILM SOVIETIC!
Doi camarazi
Infrățirea oamenilor sovietici pentru libertate și eliberarea Patriei lor
IN FRUNTE CU
BORIS ANDRIEV — O. IACOV
și L. ERȘOVA
Completare Jurnal cu ultimele actualități din U.R.S.S. și R.P.R.
Programul viitor: Iubirea nu moare

AZI PREMIERĂ
la cinematografele
„Maxim Gorki" și „Sidoli"

DOCTOR
S. A. DAVID
Boli interne
și de copii
Boli de Femei
Blenoragie, Sifilis
Tratament rapid cu Penicilină
Iași, Str. Costache Negri 3 (colț Elena Doamna)
Consult: 8-12 a. m.
3-9 p. m.

Scrisori din localitățile balneo-climaterice

Imi petrec vacanța la Buziaș

Buziaș, localitate minunată în care astăzi, prin grija Partidului și Guvernului, oamenii muncii își îngrijesc sănătatea.

Acolo unde înainte vreme se continuau nopți și zile în șir jocuri de noroc, astăzi e localul în care funcționează cantina și clubul muncitoresc.

Marele hotel Phoenix, unde se aranjau altădată speculațiuni pe spinarea poporului, servește de locuință celor peste 600 de muncitori care-și petrec concediul aici, la Buziaș.

Condițiile în care ne petrecem concediul sunt excelente. Masa e foarte bună și îndestulătoare. Fiecărui muncitor i se servește prânzul potrivit regimului fixat de medic.

De asemeni consultațiile se fac zilnic și personalul sanitar își dă tot interesul.

Se organizează apoi excursii, se vizionează filme, meciuri de footbal și primim echipe artistice care dau frumoase festivaluri.

Cinematograful stațiunii rulează cele mai reușite filme sovietice la costul de 10 lei biletul.

Zilele acestea au venit în turneu echipa artistică și Opera de Stat din Timișoara.

Biblioteca clubului e aprovizionată cu cărți din toate domeniile, astfel că ne putem recrea foarte plăcut, dar în acelaș timp putem și să câștigăm cunoștințe noi.

Printre cei care-și petrec concediul aici, sunt muncitori din toate ramurile de activitate, de diferite naționalități, mulți din ei evidențiați în muncă.

Condițiile de viață ce ni s'au creat azi, ne dovedesc trăinicia regimului de democrație populară. Vom ști să luptăm deaceea pentru întărirea lui, pentru depășirea planului de Stat.

BURAH ILIE
coresp.

COOPERATIVA de CONSUM „IAȘUL"
Iași, str. Filimon Sârbu Nr. 9

CONVOCARE

Se aduce la cunoștința asociaților Cooperativei de consum IAȘUL că sunt convocați în

ADUNARE GENERALĂ ORDINARĂ

ce va avea loc în SALA „ELIE PINTILIE" din str. Ștefan cel Mare (în curtea Bisericei Catolice) în ziua de

Joi 8 Septembrie 1949, ora 17

având următoarea ordine de zi:

1. Alegerea biroului de conducere a adunării,
2. Alegerea comisiei de validare și candidare,
3. Darea de Seamă a Președintelui Cooperativei,
4. Discuții la Darea de seamă,
5. Descărcarea morală și materială a Dării de seamă,
6. Citirea, prelucrarea și adoptarea noului Statut,
7. Alegerea noului Consiliu al Cooperativei,
8. Alegerea comisiei de Cenzori și cenzori supleanți,
9. Alegerea delegaților pentru Adunarea generală a Uniunei Cooperativelor din Jud. Iași.

Dacă în ziua și ora indicată nu se va putea întruni numărul de asociați conform prevederilor Statutului, ședința Adunării generale ordinare se amână pentru aceiași zi la ora 19 în același local și cu aceiași ordine de zi și se va ține cu orice număr de acociați prezenți.

Deciziile luate de Adunarea generală în limitele Statutului și a Legei Cooperației, sunt obligatorii pentru toți asociații.

Consiliul de Administrați

La librăria
CARTEA RUSĂ
se găsesc cărți și reviste sovietice. De asemenea partituri muzicale ale clasicilor ruși.

ULTIMELE ȘTIRI

Situația economică a țărilor marshalizate se agravează necontenit

NEW-YORK 5 (Agerpres) După cum transmite TASS, ziri din Paris arată dificultățile mereu crescânde ale țărilor marshallizate și falimentul planului Marshall.

Corespondentul ziarului NEW-YORK TIMES, după ce arată că țările marshallizate au ajuns în sfârșit, în ziua de 31 August, la un acord referitor la alocațiile de fonduri în cadrul planului Marshall pentru anul curent, adaugă că totalul fondurilor ce vor sta la dispoziția „beneficiarilor" planul Marshall este departe de a satisface cerințele acestor țări. NEW YORK TIMES arată în continuare că așa numitul Consiliu al Organizației de Cooperare Economică Europeană a ajuns la un acord privitor la alocațiile de fonduri numai după ce englezii au acceptat de nevoie suma alocată. Toți ceilalți „beneficiari", s'au arătat nemulțumiți de alocațiile primite.

Ziarul subliniază că în cursul celui de al doilea trimestru al anului 1949, țările marshalizate din Europa au înregistrat pierderi grele în ce privește plățile în dolari. Reducerea fondurilor planului Marshall de către Congres, scrie ziarul, coincide cu lipsa de dolari ce se observă în țările din Europa Occidentală, agravând astfel situația economică a țărilor marshalizate.

NEW YORK TIMES este de părere că lipsa crescândă de valută a Franței va contribui la agravarea crizei interne a acestei țări.

Ziarul „Daily Compass" arată deasemenea limpede că planul Marshall eșuează, și că aproape toți cei care au vreo legătură cu punerea sa în aplicare admit acest lucru, dar nu sunt în stare să găsească o soluție la această problemă.

Ziarul arată că falimentul planului Marshall a fost recunoscut întîi'un document secret—așa numitul raport Mac Dougal — întocmit de un grup de experți economici.

Ziarul „Daily Mirror" scrie că Comitetul însărcinat de Congres să supravegheze operațiunile din cadrul planului Marshall, a întocmit un raport care recunoaște aversiunea ce domnește în Franța împotriva planului Marshall. In acest raport, se spune că planul Marshall este considerat de „majoritatea francezilor ca o încercare de imixtiune în treburile Franței, spre folosul Statelor Unite".

Deosebit de elocvente sunt părțile din raport în care se cere guvernului francez și ziarelor franceze să organizeze o propagandă mai activă în favoarea planului Marshall!.

PARIS, 5 (Agerpres).— Agenția [REUTER] transmite ;

Guvernul francez intenționează să studieze unele planuri pentru sporirea importurilor de alimente (și produse industriale,) în scopul de a împedica creșterea rapidă și continuă a prețurilor. Din cauza speculei, prețurile principalelor articole alimentare au crescut în mod [vertiginos. In ultima lună, prețurile legumelor au fost majorate cu 20-50 la sută iar untul a dispărut aproape cu desăvârșire de pe piața parisiană,

*

ATENA 5 (Agecpres). — TASS transmite :

Comentând împărțirea așa numitului „ajutor" amarican între țările marshallizate, ziarul „Ethnikos Kirix" compară această împărțire cu „o luptă de câini pentru un os" și aseamănă țările marshallizate cu niște „animale sălbatece flămânde dintre care cele mai puternice încearcă să elimine pe cele mai slabe pentru a putea să înghită cât mai mult din pradă". Ziarul scrie că la Paris se desfășoară un adevărat război între țările participante la Planul Marshall.

Presa democrată din întreaga lume înfierează clica fascistă dela Belgrad

BUDAPESTA 5 (Agerpres). — După cum transmite Tass, toate ziarele ungare își consacră articole de fond notei adresate de guveraul sovietic guvernului jugoslav.

Ziarul „Zzabad Nep" arată că nota guvernului sovietic din 29 August este de o importanță istorică, fiind de un mare ajutor pentru apărătorii sinceri ai păcii — și în primul rând pentru poporul oprimat al Jugoslaviei, căci a demascat cea mai josnică trădare față de lagărul socialismului și democrației. Nota sovietică demască regimul periculos, revoltător și de duplicitate al clicii lui Tito, care încearcă să înșele poporul. Nota sovietică scoate la iveală legăturile acestor trădători cu capitalismul, arătând în adevărata sa lumină această trădare. Această notă este o lecție minunată pentru poporul jugoslav. Ea scoate la iveală demagogia și metodele trădătorilor și provocatorilor care s'au furișat în rândurile popoarelor iubitoare de pace,

Nota sovietică, — încheie ziarul — a ajutat popoarele jugoslave să vadă adevărata față a guvernului trădător al lui Tito.

*

SOFIA 5 (Agerpres). După cum transmite TASS toate ziarele bulgare și-au consacrat în ziua de 1 Septembrie articolele de fond notei adresată la 29 August de guvernul sovietic guvernului iugoslav.

Sub titlul „Prăbușirea", ziarul „Rabotnicesko Delo" scrie între altele :

„Guvernul iugoslav a nesocotit dorința de libertate a populației slovene din Carintia. Acești politicieni fără principii ascund politica lor burgheză naționalistă, pe care vor s'o lege de politica țărilor imperialiste sub fraze despre învățătura marxist-leninistă. Clica lui Tito a început să se prăbușească. Ea încearcă să-și justifice născocirile calomnioase, falsificând scrisoarea trimisă de tovarășul Stalin în 1945 președintelui austriac Renner Această scrisoare este cuprinsă în nota sovietică și se referă la menținerea independenței și integrității Austriei, și nu la Carintia slovenă.

Pornind de drumul naționalismului, titoiștii s'au alăturat taberei imperialiste și reacțiunii burgheze. Iată deci toate manifestările de naționalism trebue îndepărtate cu fierul roșu din partidele comuniste".

In încheere, articolul citează lozinca Comitetului Central al Partidului Comunist Bulgar și Consiliului Național al Frontului Patriei, cu prilejul zilei de 9 Septembrie, Ziua eliberării Bulgariei de către Armata Sovietică: „Salutul nostru frățesc comuniștilor iugoslavi care luptă împotriva regimului fascist gestapist al trădătorilor din clica lui Tito pentru a readuce Jugoslavia în tabăra democrației și socialismului în frunte cu Uniunea Sovietică".

Sub presiunea opiniei publice democrate mondiale

Guvernul Tito a fost obligat

Să permită refugiaților democrați greci să părăsească Jugoslavia

PRAGA, 5. (Agerpres) — După cum transmite CETEKA, primul transport de refugiați greci din Iugoslavia a sosit la frontiera cehoslovacă. Sub presiunea opiniei publice democrate mondiale și în urma cererilor insistente ale democraților greci refugiați, guvernul lui Tito a fost silit să le permită acestora să părăsească țara, îndreptându-se spre una din țările de democrație populară după cum ceruse recent guvernul democrat provizoriu grec. Cu primul transport au sosit în Republica Cehoslovacă un număr de 1221 persoane, majoritatea dintre ei bătrâni, femei copii și invalizi. După cum declară refugiații, ei au fost deținuți în lagărele de concentrare din Iugoslavia, unde au fost terorizați de autoritățile lui Tito. Unui mare număr dintre ei li s'a cerut să renunțe la idelle lor democratice și să devină agenți ai poliției lui Rankovici.

Răspunsul Guvernului R. P. R. la notele guvernelor St. Unite și Angliei

Ziarele au publicat răspunsul dat la 18 Aprilie a. c., de Guvernul R.P.R. la Notele din 2 Aprilie ale guvernelor Statelor Unite și Angliei, referitor la o pretinsă nerespectare de către România a art. 3 din Tratatul de Pace.

Răspunsul Guvernului Român a arătat lipsa de temei a afirmațiilor cuprinse în Notele Statelor Unite și Angliei, și a respins aceste note, ele constituind o încercare de intervenție în afacerile interne ale R.P.R.

La 31 Mai, guvernele Statelor Unite și Angliei, au trimis noui Note în care se afirmă că între guvernele american și britanic pe de o parte și guvernul român s'a ivit un diferend în ce privește interpretarea Tratatului de Pace. In acelaș timp, guvernele Statelor Unite și Angliei, au făcut Guvernului Sovietic propunerea de a se convoca o conferință a șefilor misiunilor diplomatice ale Uniunii Sovietice, Statelor Unite și Angliei din R.P.R., pentru a examina acest diferend.

La 11 Iulie, Guvernul Sovietic respingând Notele guvernelor Statelor Unite și Angliei, a arătat că nu vede vreun motiv pentru convocarea conferinței șefilor de misiuni diplomatice ; că Notele guvernelor Statelor Unite și Angliei constituie o încercare de a crea în mod artificial un diferend din interpretarea articolelor Tratatului de Pace, de a folosi Tratatul de Pace pentru a se amesteca în treburile interne ale R.P.R. și de a exercita presiuni asupra politicei sale interne.

La 30 Iunie guvernele Statelor Unite și Angliei au trimis alte Note Guvernului Sovietic, ridicând din nou chestiunea convocării conferinței celor trei șefi de misiuni diplomatice. Răspunzând la 19 Iulie, Guvernul Sovietic a respins Notele guvernelor Statelor Unite și Angliei care nu cuprindeau nici un argument nou în favoarea convocării conferinței arătate.

La 1 August a. c., guvernele Statelor Unite și Angliei, au trimis Note Guvernului Român, în care, revenind la pretinsul diferend, ce ar exista în legătură cu interpretarea art. 3 din Tratatul de Pace, cer supunerea acestui diferend, creiat în mod artificial, unei Comisiuni ce ar urma să fie constituită conform art. 38 al Tratatului de Pace.

La 3 Septembrie a. c. Ministerul Afacerilor Externe al R.P.R., referindu-se la nota No. 687 din 1 August a guvernului Statelor Unite în legătură cu interpretarea și executarea art. 3 din Tratatul de Pace și cu aplicarea art. 38 din Tratatul de Pace a comunicat din partea guvernului Republicii Populare Române, legației Statelor Unite la București, următoarele :

Guvernul Republicii Populare Române a arătat în Nota sa din 18 Aprilie 1949, că legile Republicii Populare Române garantează o aplicare strictă a prevederilor art. 3 din Tratat și a obligațiilor asumate, conform Tratatului de Pace.

Regimul de democrație popolară asigură poporului drepturile și libertățile fundamentale ale omului. Constituția Republicii Populare Române garantează libertatea întrunirilor și a manifestațiilor, a cuvântului și a presei, asigură libertatea cultului, interzice discriminarea rasială și religioasă care este pedepsită prin lege ; femeile se bucură de drepturi egale și depline.

Libertățile și drepturile fundamentale ale omului se realizează în practică prin punerea la dispoziția celor ce muncesc a localurilor de întrunire, a mijloacelor de tipărire, a hârtiei.

Comunitățile religioase dispun de bunurile și localurile necesare exercitării practicei religioase.

Progresul continu al economiei naționale, ferită da flagelul crizei și al șomajului, creșterea standardului de viață al celor ce muncesc, ridicarea nivelului lor cultural, asigură baza materială și morală care permite poporului folosirea din plin a drepturilor și libertăților fundamentale ale omului.

Față de aceste știri de fapt, guvernul Republicii Populare Române consideră că afirmațiile conținute în Notele Legației Statelor Unite Nr. 627 din 31 Mai 1949 și 687 din 1 August 1949, referitoarea la interpretarea și executarea Tratatului de Pace, nu corespund realității.

In consecință, guvernul Republicii Populare Române consideră că nu există motive pentru care să se facă apel la art. 38 din Tratatul de Pace.

Guvernul Republicii Populare Române constată că guvernul Statelor-Unite persistă în încercarea sa de a determina neaplicarea articolului 5 din Tratatul de Pace de către guvernul Republicii Populare Române și a face obiect de diferend din chestiunea măsurilor luate de guvernul român împotriva rămășițelor fasciste cât și din sentințele date de instanțele judecătorești ale Republicii Populare Române împotriva spionilor și saboforilor în slujba serviciilor de sabotaj străine, măsuri care corespund și prevederilor Tratatului de Pace, și care în întregime sunt de competința jurisdicției interne a Republicii Populare Române, ce Stat suveran.

La aceste încercări stăruitoare ale guvernului Statelor Unite se vădește clar tendința acestui guvern de a se amesteca în afacerile interne ale Republicii Populare Române și de a încerca să folosească articolele Tratatului de Pace ca pretext pentru a exercita presiuni în scopul schimbării politicii guvernului român în direcția favorabilă intereselor guvernelor Statele-Unite și Marei Britanii și împotriva voinței și intereselor poporului român.

Din aceste motive guvernul R. P. R, respinge ca fiind întregime nefondată cererea guvernului Statelor Unite exprimată în Nota sa din 1 August 1949.

3 Septembrie.

*

O Notă cu același conținut a fost remisă Legației Angliei la București. (Agerpres).

A luat ființă prima Gospodărie Agricolă Colectivă „Ilie Pintilie" din județul Iași

(Urmare din pag. I a)

le o viață întreagă i-au simțit povara".

Solemnitatea inaugurării

Către ora 12 a început solemnitatea inaugurării.

Tov. Ion Niculi vice președinte al Prezidiului Marei Adunări Naționale este primit cu ropote de aplauze ce nu mai conteneau. Deasemeneni sunt întâmpinați cu aplauze reprezentanții Județenei P. M. R. Iași și ai Comitetului Provizoriu Județean și orășenesc Iași.

In atenția încordată a celor câteva mii de oameni prezenți, festivitatea este deschisă de Gheorghe Popa, președintele gospodăriei agricole colective.

Mulțumește Partidului și Guvernului care au aprobat înființarea gospodăriei colective din Bălțați și arată că toți membrii acestei gospodării sunt pătrunși de voință de a munci fără preget pentru progresul și înflorirea gospodăriei. Cu veghea permanentă la orice unelatire chiaburească muncind organizat și chibzuit, membrii gospodăriei colective „Ilie Pintilie" vor reuși să ducă o viață de bună stare și progres.

Vorbește tov' I. Niculi

Tov. Ion Niculi luând cuvântul în aplauzele mulțimii a arătat că drumul care isbăvește pe țăranii muncitori de sărăcie, de exploatare chiaburească este drumul către gospodăria agricolă colectivă.

Dacă astăzi se inaugurează aici gospodăria colectivă Ilie Pintilie, dacă în alte județe ale Republicii noastre se creiază mereu alte asemenea gospodării, — aceasta se datorește sprijinului puternic al Partidului, aceasta se datorește alianții de nesdruncinat care există între muncitorimea dela orașe și țărănimea muncitoare. Oamenii muncii sunt conștienți că trebuie să fabrice cât mai multe și cât mai bine uneltele și mașinele de care are nevoie țărănimea trudnică.

Dar mai trebuie de știut un lucru, un fapt important: fără ajutorul masiv și neprecupețit al Uniunii Sovietice și al conducătorului popoarelor sovietice Generalissimul Stalin noi n'am fi putut progresa cu pași atât de repezi.

Partidul și Guvernul vor da mai departe sprijinul lor gospodăriilor colective, dar la baza propășirii, acestor gospodării trebuie să stea munca planificată, munca organizată de zi de zi a membrilor Gospodăriei.

Cuvântarea tov. Niculi a fost întreruptă de puternice aplauze, de urale și ovații pentru Partidul Muncitoresc Român, forța conducătoare în R. P. R., pentru Uniunea Sovietică, pentru iubitul conducător al oamenilor muncii de pretutindeni, Iosif Vissarionovici Stalin.

Au adus salutul lor fierbinte tov. C. Nistor din partea Județenei P. M. R. Iași Em. Mazilu (Comitetul Provizoriu Județean), M. Ostrovschi (Ministrul Agriculturii), Desagă (G. A. S.— Răsboeni), C. Lucaci (S. M. T. — Pd. Iloaie) etc.

Daruri, daruri...

După cuvântări s'au prezentat la tribună delegații P.M.R. a numeroase organizații de masă întreprinderi și instituții care au arătat darurile aduse :

Județeana P. M. R.: 1 per. boi, 2 plugari, o veselă completă pentru creșa de copii, Județeana U.F.D.R.: una vacă cu vițel, 2 prășitori, 2 grape, 1 plug, 50 sape, 5 lopeți, 10 topoare. Comitetul Provizoriu Județean : 2 boi, 1 grapă, 1 plug, 30 sape, 2 sănii.

Mereu, mereu gîle daruri: căruțe, roabe, un grup electrogen (dela Politehnică), rochițe, doc, finette, donații făcute de muncitorii textiliști, de salariați ai mag. de Stat Iași, un dulap cu medicamente dela Centrofarm Iași, sume de bani (din partea salariaților Teatrului Național), ai Cooperației Reconstrucția Populară). Și alte cadouri folositoare dela Com. lemn, Aprolacta, Comitete Provizorii Comunale etc.

Membrii gospodăriei Colective mulțumesc călduros muncitorilor dela orașe care au înțeles să arate practic cum sudează alianța cu trudnicii ogoarelor,

*

Intr'un entuziasm rar, cu voie bună, cu cântece și jocuri, serbările au continuat toată după amiaza, până târziu noaptea...

Ultimele știri sportive din țară și străinătate

Mari surprize în Cupa R.P.R. la fotbal

Eri s'au desfășurat în întreaga țară jocurile pentru Cupa R.P.R. la fotbal. Iată rezultatele :

Arlus-Petrolul : 0-4
CFR Galați-CFR Buc.: 0-2
Hîrtia - Armata Buc.: 1-7
CAMT-ITA : 2-1
CFR Sibiu-CFR Cluj : 6-1
Concordia-Dinamo B : 2-1
Arsenal-Dinamo A : 2-1
Dermata-Rata : 0-3
CFR Oradea-CSU Tim. : 3-1
CFR T. Sev.-CFR Tim. : 2-1
CFR Tg. Mureș-CSU C. : 2-3
Astra Moreni-Gaz Metan 2-1
Electrica ICO : 1-2 (goalul victoriei a fost înscris după prelungiri, de către Spielman, din 11 m,)

Manifestațiile sportive dela Iași

La Iași au avut loc ieri două partide amicale de fotbal care s'au terminat cu următoarele rezultate :

Sind. Textil-Repzez. Juniorilor ; 3-2.

Piticii CFR-Piticii ETACS 1-0.

Sâmbătă a fost inaugurat terenul de volei al Comcarului.

Cu acest prilej a avut loc o întâlnire între Sind. Textil și Clubul Sportiv Universitar, câștigată de textiliști la scorul de 2—1.

***

Eri a avut loc inaugurarea terenului de volei al Spitalului Izolarea. S'au disputat următoarele jocuri :

Sind. Sanitar I Clubul U. T. M. II 2—1.

Combinata District—Sind. Sanitar II : 2—0.

Sind. Sanitar I—Combinata District ; 31.

12 noui recorduri la înot

La Lugoj s'au terminat eri finalele Campionatului Popular de Natație. Cu acest prilej, înnotătorii din lotul național au bătut 12 noui recorduri naționale.

Echipa R. P. R. a câștigat Turul Poloniei.

Eri s'a consumat ultima etapă din Turul Poloniei, care s'a desfășurat între Kielce și Varșovia, pe distanța de 181 km.

Cursa a fost foarte animată pe alocuri chiar dramatică.

Inainte cu 3 km. de intrarea în Varșovia s'a produs o ciocnire între doi belgieni și un francez. In acest moment a trecut tocmai Marin Niculescu cere s'a lovit de cei trei cicliști și împreună cu aceștia — a căzut, pierzând minute prețioase.

Intâmplarea de mai sus a fost sesizată de italienii Spalazzi și Locatelli care au evadat și s'au detașat de restul plutonului.

La sprintul final a învins Spalazzi care a intrat primul în Varșovia.

In clasamentul general individual s'a clasat primul Locatelli, care a câștigat astfel Turul Poloniei. Pe locul secund se află reprezentantul nostru, Marin Niculescu. Pe națiuni, turul Poloniei a fost câștigat detașat de Reprezentativa R. P. R. Locul II este ocupat de Italia, iar pe locul III se află Polonia.

Bulgaria-Cehoslovacia 3—1!

Echipa A de fotbal a Bulgariei a învins eri Reprezentantiva primă a Cehoslovaciei, cu 3-1 ! Echipele B: ale celor două țări au terminat la egalitate : 1—1.

BIBLIOTECA UNIVERSITĂȚII IAȘI

ANUL 41 Nr. 902

4 Pagini 4 Lei

OPINIA

ZIAR POPULAR COTIDIAN

Miercuri 7 Septembrie 1949

ABONAMENTE
Lei 360 . . . . . 3 luni
5000 întreprinderi, autorități pe un an

Atelierele tipografice
IAȘI Str. ȘTEFAN CEL MARE 50-52

Redacția
IAȘI, STR. ȘTEFAN cel MARE Nr. 52
Administrația
IAȘI, STR. CUZA VODA Nr. 50

TELEFOANE:
Redacția (Nr. 1 20 / 12
Administrația 2049
Serv. de noapte 1608

Incă un răspuns categoric și demn

Guvernul nostru, luptând neîncetat pentru ridicarea nivelului de viață a poporului, pentru independența și libera lui desvoltare, a avut de înlăturat numeroase piedici care stăteau în calea realizărilor pozitive în slujba maselor largi dela sate ca și de la orașe. Imixtiunea oamenilor de afaceri de peste hotare în viața economică a țării, felul cum ei exploatau bogățiile solului românesc, pozițiile pe care și le creaseră la noi, echivalau cu o stare de dependență a poporului nostru față de capitalismul apusean.

Partidele reacționare care au guvernat în trecut țara noastră au contribuit la consolidarea situației acaparatorilor străini, mai ales anglo-americani care ajunseseră să controleze importante sectoare în viața economică a României. Evident, burghezia în numele căreia guvernau aceste partide, își satisfăcea propriile ei interese lucrând pentru patronii monopolurilor internaționale.

Regimul de democrație populară instaurat prin lupta muncitorimii condusă de Partidul ei, a rupt cu aservirea economică a țării, înlăturând totodată exploatarea burgheziei noastre industriale și financiare.

Toate aceste realizări, evident, fac ca lupta de clasă să se accentueze, acei deposedați de averile făcute prin exploatare, recurgând la diferite mijloace pentru a supraveți. „Spijinul" lor este la stăpânii de peste hotare pe care i-au servit. In același timp, capitaliștii goniți de pe teritoriul nostru găsesc în lătrăturile disperate ale moșierilor expropiați, ale industriașilor ale căror întreprinderi au fost naționalizate, un prilej de a încerca pe cale diplomatică, să se amestece în problemele conducerii și desvoltării statului nostru.

Iată substratul intervențiilor și a notelor pe care puterile imperialiste ni le adresează. Prin argumente avocățești, abia camuflând adevăratele intenții ale autorilor, ei caută să exercite diferite presiuni pentru a lăsa mai multă libertate de acțiune dușmanilor statului nostru, dinăuntru și din afară, dușmanilor tuturor celor care trăesc prin munca brațelor sau prin efortul minții lor.

După notele trimise la 2 Aprilie, la 31 Mai, și la 10 Iunie, și la care guvernul nostru nu a întârziat să răspundă, guvernele Marei Britanii și Statelor Unite ne-au adresat o nouă notă la 1 August, revenind asupra pretinsului diferend ce ar exista în legătură cu interpretarea art. 3 din Tratatul de Pace, cerând supunerea lui unei Comisiuni ce ar urma să se constitue potrivit art. 38 al Tratatului de Pace. Invocarea acestor articole pentru a justifica o intervenție nedorită și ilegală în problemele noastre interne, se face în disprețul prevederilor articolului 5 al aceluiaș Tratat care ne

R. NAUMESCU

(Continuare în pagina 3-a)

Expoziția „Ocrotirea Mamei și Copilului"

a fost vizitată în Capitală de 700.000 de cetățeni

Pregătirile pentru amenajarea ei la Iași

In sala Consiliului Sindical Județean lucrările pentru amenajarea expoziției „Ocrotirea Mamei și Copilului" sunt în toi. Un colectiv de specialiști ai Ministerului Sănătății coordonează întreaga muncă de amenajare.

Expoziția cuprinde panouri imense, grafice, clișee, etc. — reprezentând marile realizări pe tărâmul ocrotirei mamei și copilului în RPR.

La București, această expoziție a fost deschisă timp de două luni de zile fiind vizitată de peste 700.000 de cetățeni.

Comitetul Provizoriu al orașului Iași contribue la amenajarea expoziției, punând la dispoziție o serie de echipe de meseriași.

Expoziția va fi inaugurată în ziua de 11 Sept. în prezența reprezentanților guvernului și va fi deschisă până la 11 Oct. 1949.

Cum decurg lucrările pe șantierul noului Filaturi

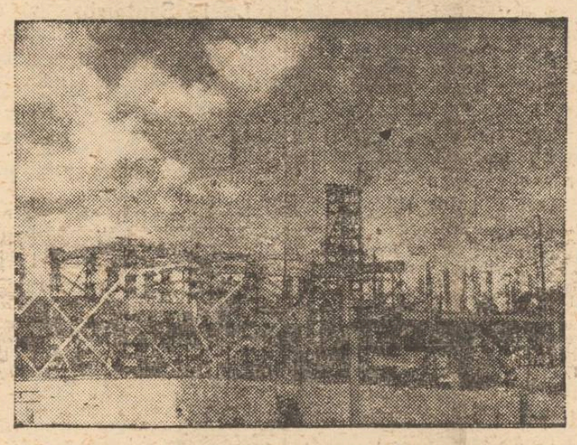

Lucrările la noua Filatură a Iașului progresează

Pe șantierul noului Filaturi, datorită muncii neobosite a lucrătorilor, mobilizați și îndrumați de organizația de Partid și de Comitetul sindical, lucrările se află într'un stadiu destul de înaintat.

Recent s'a terminat zidăria în partea de Est a Filaturii și s'au turnat fundațiile pentru a putea continua zidăria între corpul administrativ și Filatura propriu zisă.

Eri a început turnarea betonului de sgură la ședuri

In cursul zilei de eri a început turnarea betonului de sgură la ședuri, pentru a se putea efectua izolările contra apei.

In ce stadiu se află tencuiala și umpluturile cu pământ

Imediat vor începe și lucrările tencuitului peste care se va aplica stabilitul (izolan termic), pentruca după aceasta să se facă izolarea.

Toate aceste lucrări vor dura până la sfârșitul lunii Septembrie curent.

Pe măsura decofrării ședurilor se vor face și umpluturile cu pământ, la Filatură, pentru a se putea trece la lucrările pardoselilor.

Incep lucrările pentru furnizarea aerului condiționat în fabrică

Peste trei zile va începe turnarea fundației la Uzina No. 1, care va furniza aerul condiționat pentru fabrică.

Peste câteva zile se va termina zidăria la corpul administrativ, urmând să înceapă lucrările de tencuială la tavane.

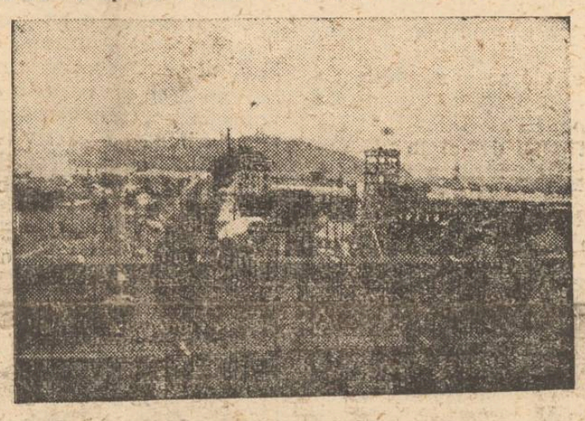

Un alt aspect pe șantier

La Moscova au fost organizate ședințe pentru popularizarea metodelor și inovațiilor stahanoviste

In fiecare Marți, sub auspiciile ziarului sindical „Trud", au loc la Moscova meetinguri speciale, prin care stahanoviștii popularizează noile metode de muncă.

Muncitorii fruntași din diferite întreprinderi împărtășesc celorlalți muncitori experiențele lor în muncă și noile metode folosite.

Ziarul „Trud" a organizat până acum 170 așa numite „ședințe de Marți" și în alte multe orașe sovietice. La aceste ședințe au luat parte mii de muncitori din toate ramurile industriale: căi ferate, transporturi, gospodării de Stat și funcționari din instituțiile publice. Dările de seamă asupra acestor ședințe se publică în ziare, dând posibilitate milioanelor de muncitori sovietici să cunoască ultimele inovații stahanoviste.

La prima ședință, care a avut loc la fabrica de încălțăminte „Burevestnik", lucrătoarea Maria Levnenko a demonstrat metoda ei de a croi pielea în așa fel, încât să nu se piardă niciun centimetru de materie. Maria Levcenko a confecționat 4630 perechi de fețe de ghete, peste plan.

La aceste consfătuiri și-au expus metodele lor de lucru și țesătoarea Natalia Dublaga, care lucrează în același timp la mai mule războaie, Petrov, supravegetorul furnalului uzinei de automobile „Stalin", operatorul Beșerevni din mina de cărbuni Pervomaisk, topitorul de oțel Certkov, cultivatorul de bumbac uz. bek Kurban și mulți alți fruntași ai muncii stahanoviste. Ședințele „de Marți" ale stahanoviștilor s'au ținut la Moscova, Leningrad, Ivanovo, Habarovsk, Harcov și în multe alte orașe ale Uniunii Sovietice, fiind urmărite cu un viu interes de către muncitorii sovietici.

Pentru o chibzuită gospodărire a Intreprinderilor și instituțiilor, pentru o justă mânuire a fondurilor

Pentru realizarea și depășirea planului economic de Stat, pentru realizarea bugetului general al RPR precum și pentru realizarea de excedente bugetare care să fie întrebuințate pentru noui investiții se pun în fața instituțiilor, organizațiilor economice, întreprinderilor de Stat și administrațiilor locale o seamă de sarcini importante: întrebuințarea legală și conform prevederilor bugetare-financiare a tuturor mijloacelor bănești în folosirea cât mai economicoasă a sumelor alocate din buget, a fondurilor acordate de Banca RPR, reducerea cheltuelilor de întreținere la strictul necesar reducerea prețului de cost și evitarea tuturor cheltuelilor exagerate și de lux.

Pentru o cât mai bună gospodărire a instituțiilor și întreprinderilor, trebue să se respecte o severă disciplină bugetară și financiară, să se urmărească o grijă deosebită în mânuirea avutului Statului, al poporului muncitor. Trebue să se realizeze un regim sever de economii, care să ducă la mărirea acumulării socialiste.

Controlul financiar, creiat pentru a se asigura verificarea executării bugetului și verificarea gestiunilor tuturor acelora ce administrează bunurile colective, — este o armă a clasei muncitoare pentru disciplinarea acelor ce mânuesc bunurile Statului.

Indrumări prețioase în ceeace privește gospodărirea capătă întreprinderile și instituțiile locale din partea Comisiei județene de control financiar. Acest organ dependent de Ministerul Finanțelor urmărește mereu ca gestionarii să aibă o atitudine nouă, o atitudine socialistă față de avutul poporului; el insuflă un spirit de deosebită și permanentă grijă pentru bunul și banul poporului muncitor.

Multe aspecte pozitive s'au desprins din controalele făcute pe teren de Comisia Județeană de Control Financiar.

Comcerealul local primește fondurile direct dela Centrală și prezintă zilnic Băncii de Stat situațiunea mânuirilor.

Unele unități ale Gospodăriilor Agricole de Stat dovedesc că știu să mânuiască just fondurile. Astfel, la GAS din Popricani (Iași) salariații fac deplasări cu mare chibzuință și în același timp depășare salariatul îndeplinește mai multe treburi, la GAS Ebriceni spiritul de gospodărire este pronunțat. Uneltele sunt bine îngrijite, bine păstrate.

Se constată însă la unele întreprinderi și instituții o gospodărire defectoasă, o lipsă regretabilă în mânuirea fondurilor, lipsă de grijă pentru banul public.

Aprozarul ieșan a ridicat pentru investiții dela Banca de Stat în 2 Iulie a.c. suma de 113.471 lei, bani ce au fost folosiți în mod nesatisfăcător de Aprozar.

Dacă această sumă ar fi fost ridicată în rate dela Bancă, ea ar fi fost întrebuințată de Bancă în alte operațiuni necesare.

La Sucursala din str. 30 Decembrie a Aprozarului lucrează patru salariați și acolo se face o vânzare medie zilnică de 14 mii lei. Controlul Financiar a soco-

M. A.

(Continuare în pagina 2-a)

Cetățenii sprijină Comitetul Provizoriu orășenesc

Pentru a contribui la strângerea legăturilor dintre Comitetul Provizoriu al orașului și oamenii muncii, publicăm începând cu acest număr al ziarului o rubrică specială în care vom prezenta diverse propuneri ale cetățenilor privind diferite sectoare de muncă.

Comitetul Provizoriu orășenesc va răspunde prin ziarul „OPINIA", ținând seama de sugestiile cetățenilor și dând lămuririle necesare.

La secțiunile Comitetului Provizoriu trebuie introduse cutii de reclamații

— Mai mulți cetățeni sugerează Comitetului Provizoriu orășenesc de a hotărî instalarea unor cutii de reclamații la diferite secțiuni ale Comitetului. Cutiile vor trebui așezate la loc vizibil.

Aceste reclamații trebuiesc studiate cu toată seriozitatea și luate măsurile în consecință.

Grijă pentru elevi

— Dl. Vasile Savin, muncitor tipograf cere Comitetului Provizoriu al orașului să verifice buna aprovizionare cu lemne a școlilor elementare din Iași, pentru a nu se mai înregistra situații ca acelea de anul trecut când, cu toată bunăvoința organelor școlare, din cauza insuficienții lemnelor la multe școli elementare copiii erau nevoiți să stea în clasă chiar în timpul orelor de curs îmbrăcați cu paltonul și cu căciula pe cap.

Deasemenea este de părere ca orarile școlare să se stabilească așa fel încât copii să lucreze fie numai dimineața fie numai după masa, și nu prin rotație, pentrucă elevii se adoptează fie unui fie altuia, rotația implicând însă o greutate de acomodare.

Viața și realizările în țările cu democrație populară

ALBANIA

Grija pentru copii

Ocrotirea sănătății copiilor este obiectul grijei permanente a Guvernului Republicei Albania. In anul 1949, pentru întreținerea și lărgirea rețelei de spitale pentru copii, au fost alocate 7.728.000 de leka, adică de două ori mai mult decât în anul 1948. Alocațiile pentru orașele de copii sunt deasemenea de două ori mai mari decât anul trecut, reprezentând suma de 8.807.000 leka. Aproximativ 4.000 de pionieri își vor petrece vacanța în tabere de pionieri.

CEHOSLOVACIA

Economii realizate de muncitori

In urma unei mai bune organizări a muncii și a producției, muncitorii și tehnicienii fabricei „Kolben Danek" din Praga au realizat economii de aproape 3 milioane coroane. Este o admirabilă pildă a noului atitudini pe care o au muncitorii cehi și slovaci față de munca lor.

Muncitorul nu mai lucrează la mașină fiindcă trebue să-și câștige existența. El este preocupat tot timpul de găsirea unor metode mai bune și mai ieftine de producție, care să ridice nivelul de trai al poporului.

Construcții de bărci cu motor

Săptămâna trecută a ieșit din atelierele unei fabrici slovace, primul remorcher produs după războiu. El are un motor de 500 H. P. și trage 5 șlepuri cu un tonaj total de 2000-2500 tone. Remorcherul este prevăzut cu frigidere și cu tot felul de instalațiuni moderne, putând adăposti un echipaj de șase oameni cu familiile lor.

*

Direcția Industriei de piele și cauciuc din Gottwaldov (Cehoslovacia) a primit în ultimile 6 luni dela muncitorii și tehnicienii săi, 1779 propuneri pentru îmbunătățirea producției.

Inovațiile acestea reprezintă o economie de 32 milioane coroane, din care numai fabrica „Svit" (fostă Bata) a introdus 1485 invenții noui care aduc o economie de 31.000.000 coroane.

S'a realizat o economie de 3.000.000 coroane numai datorită unor inovații făcute de trei muncitori.

Prima promoție de tractoriști

Luna trecută s'au terminat primele cursuri de tractoriști și mecanici de mașini agricole organizate de Sindicatul Agricol. Prima promoție de 700 tractoriști au și pornit pe ogoare să strângă recolta.

Aceste sunt primele cursuri care s'au ținut la Stațiunile de Mașini ale Statului, care —conform planului Cincinal agricol al Cehoslovaciei— au sarcina să creeze 80.000 mecanici și tractoriști.

Până acum 3000 muncitori agricoli au căpătat calificarea de tractoriști și mecanici de mașini agricole.

Elevii învață nu numai să conducă tractoarele, ci să le și facă micile reparațiuni la nevoe, fără a cere concursul vreunui tehnician specialist. Acest lucru va mări mult productivitatea în agricultură și va ușura munca țăranilor.

Mecanizarea Agriculturii

In 1947, în Cehoslovacia a început înființarea stațiunilor de Stat pentru mașini și tractoare. Către sfârșitul lui 1947 existau în țară 67 S. M. T-uri. In Aprilie 1948, toate S. M. T-urile, care potrivit prevederilor planului de 2 ani, trebuiau să-și înceapă activitatea până la sfârșitul anului 1948 luaseră ființă. Planul bienal a fost îndeplinit la termen.

In scurtă vreme va activa în fiecare regiune din țară un S. M. T. de Stat, care va putea avea în aceiași regiune câteva secțiuni. Pe lângă S. M. T-uri se vor organiza ateliere pentru repararea mașinilor agricole.

In 1930, agricultura Cehoslovaciei poseda 3.600 tractoare aparținând moșierilor; către sfârșitul anului 1947 stațiuni de mașini și tractoare utilizau 14.000, iar în 1948 22.000 tractoare.

POLONIA

Rolul femeii în Construcția Republicii

In noua Polonie, femeia

(Continuare în pag. 2-a)

SPORT

Să luăm exemplu din

Sportul sovietic,

cel mai înaintat sport din lume, bun al milioanelor de tineri și tinere din orașele și satele marei țări a socialismului

La Baku are loc desfacerea competițiilor în cadrul concursului de înot pe țară

Intr'un bazin deschis, cu o lungime de 50 metri, a început la Baku concursul de înot pe Uniune.

Titlul de campion nautic la distanță de 100 metri, a fost câștigat de sportiva Iadviga Sticiko, din Leningrad. Rezultatul obținut de aceasta, este de 1 minut, 11,8 secunde.

Iulia Cocetova, deținătoarea recordului feminin pe această distanță, a sosit cu 0,2 secunde mai târziu.

O luptă aprigă pentru titlul de campion al Uniunii Sovietice, s'a dat între Vitalde Uşacov, Alexandru Puseacov, Pavel Libel și campionul pe anul 1948, Drapii. Primul a sosit Vitalie Uşacov (Sinicatele sovietice), care a parcurs distanța în timpul record de 59,5 secunde.

Medalia de aur la competiția feminină, a fost câștigată de reprezentanta clubului „Dinano", Liuba Sobolev, care a reușit să întreacă pe campioanele țării, Tamara Poligalova și Maria Gavriș. Rezultatul obținut de Soboleva, este de 1 minut, 29,7 secunde.

Recordmanul mondial, Leonida Meșcov, a câștigat cu mare ușurință primul loc, în timpul-record de un minut, 16,1 secunde.

Încheierea competițiilor organizate de Federația Rusă de Motociclism

Recent, s'au terminat competițiile pentru concursul organizat de Federația Rusă de motociclism. Competițiile s'au desfășurat în raionul orașului Rostov pe Don. In cursul competițiilor, s'au stabilit două recorduri pe întreaga Uniune Sovietică, și șapte pe Republici.

Reprezentantul echipei forțelor aeriene militare, Serghei Cucinin, din Moscova, a alergat pe o motocicletă cu ataș cu un volum de 350 cm. 3. El a alergat cu o viteză de 146 km. 650 m. pe oră.

Cea mai bună viteză în cursele de 50 km., a fost realizată de cunoscutul sportiv sovietic, Nicolai Sumilchin, care a alergat pe o motocicletă cu un volum de 500 cm. 3, parcurgând distanța în 22 minute, 42 secunde.

Meciul dintre echipele Vasas (Ungaria) și Torpedo (URSS)

Pe stadionul „Dinamo" din Moscova s'a disputat meciul de foot-ball între echipa ungară a clubului „Vasas" și echipa „Torpedo" din Moscova.

Inainte de începerea meciului Dimitrie Postnikov, președinte adjunct al Comitetului de educație fizică și a sportului de pe lângă Consiliul de Miniștri al URSS, a ținut o scurtă cuvântare de salut.

In cuvântul de răspuns Gyuba Kedi, șeful delegației sportive ungare, a mulțumit cetățenilor și organizațiilor sportive din Moscova pentru primirea caldă și prietenească.

Orchestra a intonat imnurile Republicii Populare Ungare și al Uniunii Sovietice, după care meciul a început. Rezultatul a fost de 2—1 în favoarea echipei ungare.

Dinamo Moscova—Vasas Budapesta: 5—0

Duminică a avut loc la Moscova meciul de fotbal între echipa locală Dinamo și Vasas Budapesta.

Victoria a revenit dinamoviștilor la scorul de 5-0.

Deschiderea concursurilor sportive Aeronautice

In Clubul central aeronautic „Cicalov" din Moscova, au avut loc, la 1 Septembrie, deschiderea solemnă a concursurilor sportive aeronautice. Cei mai buni aviatori — sportivi, învingători ai concursurilor de selecționare dintre cluburile aeronautice, își vor disputa campionatul de pilotaj. Printre ei se află Igatjev, reprezentantul clubului aeronautic din Harkov, care a zburat timp de 1.400 ore, pilotul Vatcenko dela clubul aeronautic din Dnepropetrovski, care a zburat timp de 3.518 ore și mulți alții.

Succese înregistrate de alpiniștii sovietici

Alpiniștii sovietici au obținut un nou succes. Expediția condusă de cunoscutul alpinist Ziuzin s'a urcat pe muntele Dopah din regiunea Digorii din Caucaz, la o înălțime de 4.500 metri deasupra nivelului mării. Totodată, pentru prima dată în istoria alpinismului au fost traversate alte trei vârfuri ale munților Dopah. Toți participanții acestei periculoase expediții au fost distinși cu titlul de alpiniști ai U.R.S.S." Un alt grup de alpiniști sovietici a făcut o expediție în munții Gisarsui (Pamirul de nord-est). Alpiniștii au mai făcut o expediție la o înălțime de 4.544 metri deasupra nivelului mării.

Depistarea elementelor talentate din Moldova

pentru a urma cursurile Institutului de Artă

Am relatat la timp acțiunea întreprinsă pentru depistarea elementelor talentate din sânul massei muncitoare pentru a urma cursurile Institutului de Artă din orașul nostru.

Încă opt comisii

S'au depistat numeroase elemente talentate din Iași și din Moldova.

S'a socotit însă necesară organizarea unor noui comisii care să se deplaseze în toate orașele moldovenești unde vor examina candidații selectați de Secțiile Culturale ale Comitetelor provizorii respective.

Din comisiuni fac parte actori, profesori la Institutul de Arte, instrumentiști etc. Astfel, comisia alcătuită din d-na Elena Foca și prof. Al. Garabet se va deplasa în zilele de 6 și 7 Septembrie la Vaslui și Huși; o altă comisie se va deplasa la Bârlad la 7 și 8 Septembrie. Comisia III-a la Roman și Bacău în zilele de 7 și 8 Sept. Comisia IV-a la Piatra Neamț și Buhuși în zilele de 6 și 7 Septembrie a.c.; comisia V-a la Focșani și Galați în zilele de 6 și 7 Septembrie a.c.; comisia VI-a la Suceava și Fălticeni în zilele de 6 și 7 Septembrie a. c.; comisia VII-a la Dorohoi și Botoșani în zilele de 6 și 7 Septembrie a.c.; și comisia VIII-a la Rădăuți și Câmpulung în zilele de 6 și 7 Sept. a.c.

Elementele găsite apte vor da apoi examenul de admitere la Institutul de Artă, Școala medie de artă și școala elementară de artă.

Rolul acestor comisiuni care pleacă în toate centrele importante ale Moldovei este de a depista elementele talentate printre muncitorii dela orașe și sate.

Pentru verificare se vor prezenta concurenți între 7 și 30 de ani.

Planul de lucru

pe anul 1950 al Academiei de Științe din URSS

Recent, Prezidiul Academiei de Științe din URSS a cercetat și a aprobat planul de muncă al Academiei pe anul 1950.

S. I. Vavilov, președintele Academiei, a subliniat, în cuvântul introductiv, că trăsătura caracteristică a noului plan este tendința de a ameliora nivelul ideologic al muncii. Aceasta se va oglindi în felul cum vor fi tratate o serie de probleme importante din domeniul filosofiei, științelor naturale și problemelor sociale, care sunt de o mare importanță pentru Statul sovietic.

Raportul despre proiectul planului, a fost ținut de secretarul Academiei, academicianul A. V. Topciev. El a arătat că în planul anului 1950, sunt trecute 368 lucrări științifice, de o mare importanță teoretică și economică. Din planurile Institutelor de pe lângă Academia de Științe din URSS, au fost eliminate problemele care nu au legătură directă cu viața, problemele fără perspectivă și care interesează numai anumiți specialiști. S'a prevăzut o lărgire a legăturilor Academiei de Științe cu economia națională și cu oamenii din producție, o coordonare mai bună a activității Institutelor ei cu secțiile Academiei din Republicile unionale.

S'a acordat o atenție specială problemelor complexe, care trebue să fie rezolvate nu numai de un singur Institut, ci de o serie de Institute diferite.

Planul mai prevede lucrări concrete pentru desvoltarea tezaurului științific al clasicilor științei ruse și sovietice.

In anul 1950, va începe alcătuirea lucrării „Istoria științei și tehnicei în URSS", din antichitate și până în zile noastre". O serie de subiecte vor fi consacrate luptei implacabile împotriva influenței burgheze în știință.

Planul cuprinde deasemenea o întărire și o desvoltare a biologiei miciuriniene pe baza elaborării științifice a problemelor metabolismului bazal, a ereditații și a relațiilor dintre organismul viu și mediul înconjurător. Se vor face lucrări importante consacrate sădirilor forestiere de protecție și se vor lărgi cercetările științifice în domeniul geofizicei.

Un loc important în planul Academiei, îl ocupă problemele legate de reconstrucția Moscovei, capitala Uniunii Sovietice.

PUNCTE

La „Cartea Rusă"

Au sosit următoarele cărți apărute în editura cu același nume: *„Intr'un orășel sovietic"* de I. Gorelic tradus de Natalia Spină. *Corăbioara* culegere de poezii tradusă de George Lesnea, *Cuvântul magic* (ediția II-a de V. Osceva tradus de Natalia Spina, și *Bătaia Moti* de Șalom Alechem, tradusă de I. Ludo.

Teatrele bucureștene

La 15 Septembrie se deschide stagiunea Teatrului Național din București în sala Comedia cu „O noapte furtunoasă" de I. L. Caragiale.

Distribuția

Piesa va fi interpretată de două rânduri de interpreți și va avea două premiere. Astfel, rolul lui Jupân Dumitrache va fi interpretat de Al. Giugaru și Rovinje cu, Ipingescu de d-nii Ghibericon și N. Brancomir, Chiriac de Niky Atanasiu și N. Făgădaru, Spiridon de I. Ciprian și Dinescu.

Rolurile feminine

vor fi jucate de d-nele M. Voiuntaru și Silvia Dumitrescu (Veta), Victoria Mihailescu și Eugenia Popovici (Zița). Direcția de scenă Sică Alexandrescu.

Medicul de Plasă

este titlul dramatizării nuvelelor doctorului Ulieru, care se va juca la Teatrul Armatei la începutul stagiunii. Piesa constitue un document al întunericului vieții rurale în timpul guvernărilor burghezo-moșierești.

Șt. Ciobotaraşu

fostul actor ieșan este autorul unui poem în stil popular publicat recent în ziarul Flacăra Roșie din Arad. Aici Șt. Ciobotaraşu activează ca actor la Teatrul de Stat.

Filarmonica Moldova

a dat Sâmbătă trecută un concert la Brăila, nu la Craiova cum a apărut din eroare în ziarul nostru.

Concertul a fost dirijat de d. Prof. Al. Garabet.

Copiii în repetiții de teatru

Am anunțat că la Teatrul Național din Iași se repetă în momentul de față o piesă sovietică pentru copii: Cravata Roșie de Mihalkov.

Cum piesa va avea mulți interpreți-copii, d. I. Ligeti, Directorul de scenă, repetă zilnic cu micuții actori, aleși dintre elevii și pionerii dela școlile elementare.

Pe scenele sovietice

La Moscova se va deschide stagiunea teatrului de dramă la 11 Octombrie cu piesa „Două lagăre" de Iacobson, tradusă de Leonov.

Teatrul comsomolului își începe la 15 Septembrie cea de a 22-a stagiune. Se vor prezenta piesele: „Așa s'a petrecut la Minsk" de A. Kucear, „Insurătoarea" de Gogol, „Copiii Aurorei" de Cekin, și „Din toată inima" de Maltev.

Teatrul Central

al Armatei Roșii și-a început activitatea la 3 Septembrie cu piesa „De partea cealaltă" de Boreanov. Se va mai juca „Anul nou" de Z. Agronenko.

M. Kogălniceanu

Se împlinesc astăzi 132 ani dela nașterea lui M. Kogălniceanu, marele istoric și om de stat român care a avut un rol preponderent în actele istorice care au transformat viața Moldovei și a României în secolul 19.

Kogălniceanu a fost un exponent al burgheziei române în ascendență, în perioada când ea lupta pentru idealuri progresiste. Deaceea el a dat lovituri grele moșierimii, fiind unul din inițiatorii și executorii reformelor lui Cuza Vodă (lovitura de Stat din 1864 și împroprietărirea țăranilor, secularizarea averilor mănăstirești, etc.

M. Kogălniceanu este membru post-mortem al Academiei R.P.R.

În atenția elevilor și a părinților

Prin circulara nr. 156.365 949 trimisă Secțiilor de învățământ și Cultură, Ministerul Învățământului Public atrage atenția membrilor Corpului didactic că în unele școli sunt elevi care desnează pe fiecare pagină a caetului câte un chenar, pierzându-se, în așa fel, 25 la sută din suprafața fiecărei pagini. De asemenea, la unele școli sunt elevi care scriu numai pe o pagină, pe verso pagina rămânând neîntrebuințată. Dat fiind că anul acesta volumul tipăriturilor va crește în mod deosebit fapt ce va necesita o mare cantitate de hârtie, se atrage atenția membrilor Corpului didactic de toate gradele să se îngrijească serios ca toate rechizitele confecționate din hârtie să se întrebuințeze cu maximum de economie.

BIBLIOGRAFIE

EDITURA DE STAT

A început difuzarea

MANUALELOR ȘCOLARE
pentru anul școlar 1949 | 50

Școlile din mediul rural vor procura manualele numai prin cooperative, cărora le vor comunica din timp numărul necesar din fiecare manual.

REGISTRELE ȘCOLARE:

Activitatea zilnică, prezența, cataloagele de clasă și matricole pentru cursul elementar (cl. I-VII) se vor procura tot prin cooperative. Nu se fac expediții direct școlilor.

In cinstea Zilei Minerului Sovietic au apărut următoarele publicații:

Editura Confederației Generale a Muncii:

M. Pop și N. Holban : Pilda lui Pop Ludovic și a ortacilor săi. Întreceri în Valea Jiului.
M. Bracov : Lupta pentru refacerea minei.
Vasile Grossman : Stepan Colcivghin.
Gherasim Zaporojeț : Hveza în plin randament.

Editura Tineretului:

N. Ostrovski : Născuți în furtună.

Viața și realizările în țările cu democrație populară

(Urmare din p g. 1-a)

participă în modul cel mai activ la viața socială, politică și culturală a țării.

Numărul femeilor care lucrează în prezent în industrie, este de două ori mai mare în comparație cu perioada de înainte de război. Aproximativ 1 milion de femei sunt membre ale sindicatelor, 45 femei ocupă posturi de vice-președinți și secretari în principalele organizații sindicale. Peste 8.000 femei sunt membre ale comitetelor de întreprindere și ale altor organizații profesionale.

In prezent femeile pot să-și însușească orice profesiune. In Polonia există femei tractoriste, constructoare, etc. Zeci de mii de femei iau parte activă la întrecerea socialistă. Printre cele care iau parte la întreceri 16.000 sunt fruntașe a muncii. După datele dela 1 Ianuarie 1949, la întrecerea socialistă au participat 45.500 femei din industria textilă, printre care 6,5 fruntașe ale muncii.

Mii de femei au funcție de deputați, în satele poloneze există femei primar, șefi de plasă, iar la orașe primari și președinți de sfaturi populare. Peste 200 femei sunt judecători și procurori.

Mama și copilul sunt înconjurați de o grijă deosebită. Una din manifestările acestei griji este legea pentru ocrotirea mamei și a copilului.

Liga femeilor, creată în anul 1945, întrunește, în prezent, 1.300.000 membri. Această ligă desfășoară o vastă muncă de culturalizare și de luminare a maselor. In anul 1948, în diferite cercuri ale Ligii femeilor s'au citit peste 31.000 de conferințe.

In anul 1948, un număr de 40.000 femei și-au însușit diferite specialități în cadrul cercurilor acestei ligi.

Creșterea venitului național

In anul 1938, venitul național al Poloniei se ridică la suma de 15.4 miliarde de zloți.

In anul 1945, în urma pagubelor pricinuite economiei naționale a Poloniei de către cotropitorii fasciști, venitul s'a redus la jumătate.

Incă în anul trecut, venitul național al Poloniei a depășit nivelul dinainte de război, ridicându-se la 17 miliarde de zloți.

In anul curent—care este un an excepțional al planului trienal pentru redresarea și desvoltarea economiei naționale a Poloniei, venitul național va fi de 21,2 miliarde de zloți. Și mai elocventă este creșterea cifrei pe venituri ale fiecărui cetățean.

In anul 1938, venitul fiecărui cetățean al Poloniei era de 447 zloți, în anul 1947—619 zloți, în anul 1948—774 zloți, conform planului pe anul 1949, el va fi de 868 zloți.

Concomitent, cresc în fiecare an și veniturile sectorului naționalizat, care în anul curent constitue 66 la sută din venitul național.

Chemare la întrecere între fabricile Poloneze și Ungare

Tinerii muncitori de la Filatura 9-a de Stat din Lodz au provocat la întrecere pe tinerii muncitori de la Uzina textilă din Ujpest, cartierul industrial al Budapestei. Polonezii și-au luat angajamentul ca până la 30 Octombrie să creeze un nou atelier de filatură, să reducă numărul analfabeților, să organizeze un cor muncitoresc al uzinei și un ansamblu teatral și să ridice nivelul ideologic al colegilor lor.

In chemarea lor, muncitorii din Lodz spun: „Conștienți de munca pe care avem s'o îndeplinim, vă chemăm la întrecere.

Noi muncitorii din Ungaria și Polonia vom întări frontul internațional al păcii".

UNGARIA

Expoziția cărții Sovietice la Budapesta

Recent, la Budapesta, în biblioteca „Gorki", a fost deschisă o expoziție a literaturii sovietice politice, tehnice și medicale, apărută în ultimul timp.

Atenția vizitatorilor este atrasă îndeosebi de volumul al X-lea din Operele lui Iosif Vissarionovici Stalin.

Recolta de grâu în Ungaria

Recolta din anul acesta din Republica Populară Ungară a fost îmbelșugată și mult mai bună decât cea din anul trecut. Conform evaluărilor provizorii, recolta de grâu din anul acesta, se ridică în medie la 9.000 kg. la hectar, ceeace depășește enorm recolta din anii trecuți.

CHINA

2.000.000 locuitori ai Shangaiului se vor încadra în producție

2.000.000 de persoane vor părăsi Shangaiul, în cursul primăverii viitoare, pentru a se încadra în producție, așa cum prevede planul Comitetului Militar de Control din Shangai.

Vor pleca peste 1.000.000 vânzători fără lucru, împreună cu familiile lor; 650.000 săraci, 170.000 vagabonzi și 100.000 refugiați. Acesta este primul pas întreprins de guvernul popular pentru sparegerea blocadei și pentru

INFORMAȚIUNI

Sancționarea evazioniștilor fiscali

Secțiunea Financiară a Comitetului Provizoriu Orășenesc va executa în luna Septembrie a. c., razii inopinate prin piețe, oboare, magazine alimentare, cârciumi, cofetării, etc. pentru a cerceta felul în care se face eliberarea bonurilor de consumație.

Intreprinderilor care nu se vor conforma dispozițiunilor legale și care vor fi găsite că practică evaziunea fiscală prin neemitere de bonuri și sustragere de impozite, li se vor dresa acte de contravenție care vor fi înaintate Parchetului pentru deschiderea acțiunii penale.

In consecință, Secțiunea Sanitară a Comitetului Provizoriu atrage atențiunea acestor categorii de contribuabili de a respecta întru totul dispozițiunile legilor fiscale, deoarece altfel vor avea de suferit rigorile legii.

Alegeri cooperatiste

Zilele acestea se vor ține alegeri cooperatiste în oraș și județ. Pentru oraș alegerile sunt programate astfel: la cooperativa CFR „7 Noembrie" se va ține la 9 Septembrie a.c., la Iași în ziua de 8 Septembrie a.c., la „Solidaritatea" la 11 Septembrie a.c. iar la cooperativa 6 Martie se vor ține alegeri în ziua de 14 Septembrie 1949.

In județ alegerile cooperatiste se țin Duminică 11 Septembrie a.c. când vor fi alese comitetele de conducere a 23 cooperative sătești.

Examenele de admitere la Universitate și Institutele de învățământ din Iași

Ieri 5 Septembrie a. c. au început examenele de admitere la Universitate și Institutele de învățământ din Iași.

Totodată trebue de amintit că anul acesta funcționează și o școală de moașe pe lângă Maternitatea din Iași. Examenul de admitere a început ieri. Cursurile vor ține 18 luni, iar noile cadre vor fi repartizate la sate.

Talpă pentru salariați

Săptămâna aceasta va începe distribuirea talpei pe cartelele A., B. și C. Se va distribui pe baza bonului C. L., câte 250 gr. de cartelă.

Talpa se va desface prin cooperativele de consum, magazinele de Stat și cooperativele de producție.

Totodată se anunță pe această cale că în termen de 3 zile dela primirea repartiției tălpii pe 1949, magazinele de Stat și cooperativele vor trebui să comunice „Centrocom-Textilului" stocurile de talpă rămase din cota pe 1948.

Nu se mai admite comerț fără autorizație

Intrucât sunt indivizi cari se ocupă cu practicarea comerțului fără autorizație, frustând în felul acesta Statul și în acelaș timp încurcând efectuarea comerțului legal în condiții bune, Secțiunea Comercială a Comitetului Provizoriu Orășenesc anunță pe această cale că toți cei ce vor fi găsiți că practică negoțul fără autorizație, vor fi deferiți justiției.

In consecință, cei care vor să practice comerțul să se prezinte la Secția Comercială pentru a-și clarifica situația și a primi în prealabil autorizația.

Pot practica negoțul fără autorizație numai producătorii direcți, care însă vor trebui să aibă actele necesare identificării lor ca producători.

PROVINCIA

Prima serie de noui tractoriști și-a trecut cu succes examenele

Zilele trecute, a avut loc la școala de tractoriști de pe lângă Stațiunea de Mașini și Tractoare „I.C. Frimu" din Moara Grecilor-Vaslui, examenul noui serii de tractoriști. Au reușit 18 candidați. Printre aceștia, cei doi tineri [illegible] Șmil Șmil și Avram Nusim, îndrumați de către CDE-Vaslui spre munca productivă, au trecut examenele printre primii. Ca și ceilalți tovarăși, ei vor studia și vor avea salarii pentru munca depusă.

La aceeași Stațiune, alături de tovarășii lor Gh. Bogatu, Aurica Mardare, și alții, s'au evidențiat tractoristul Zisu Herșcovici, contabilul Herșcu Șlinca și casierul Eni Marcu.

SAMI FISCHER
coresp. voluntar

Construirea unui local de școală prin muncă voluntară la Huși

Personalul și elevii școlii medii tehnice viticole din Huși au reușit să construiască un nou local pentru sălile de cursuri.

Astfel începând încă dela sfârșitul anului școlar trecut au pornit la lucru reușind ca până în prezent să clădească localul până la acoperiș.

Localul cuprinde: o sală de festivități, o bibliotecă și un laborator pe o suprafață de 220 m. pătrați.

Pentru o chibzuită gospodărire a întreprinderilor și instituțiilor, pentru o justă mânuire a fondurilor

(Urmare din pag. 1-a)

Lucrul e bun, dar Comcerealul are sarcina să îndrume toate unitățile din Județ pentru o bună gospodărire. Ceeace însă nu se întâmplă, deoarece la moara Podul Ilioaie (dependentă de Comcereal) s'a produs o pagubă de câteva zeci de mii lei: au pierit un număr de porci îngrădiți într'un țarc necorespunzător.

La G. A. S. Movileni nu se face totdeauna mânuirea justă a fondurilor. Acolo deși nu era achitată suma de 13.576 lei reprezentând impozite (pe salarii, asigurări sociale, prestații de serviciu etc.) s'a cheltuit 12.000 lei pentru procurarea unei arme de vânătoare. Arma stă în cui, nefolosită.

La alte unități G. A. S. nu se procedează just în privința cheltuielilor de deplasare. La G. A. S. [illegible] s'a cheltuit cu un singur salariat 2800 lei - deplasare. Salariatul avea de făcut un drum la Iași pentru a aduce un raport.

Se impune așa dar o grijă permanentă din partea tuturor întreprinderilor și instituțiilor pentru o chibzuită gospodărie, pentru o justă mânuire a fondurilor.

La librăria
CARTEA RUSĂ
se găsesc cărți și reviste sovietice. De asemenea partituri muzicale ale clasicilor ruși.

PERDUT Bulet. Bir. Pop. Iași și 1 cartelă de îmbrăcăminte tip C, pe numele Matei Natalia str. Olteniei 9. Le declar nule.

R. P. R.
PARCHETUL TRIB. IAȘI

D-na Enghel Sura, dom. în Iași str. Hala Lifschitz Nr. 46, prin petiția înreg. la nr. 15.186 din 5 Sept. 1949, cere reconstituirea actului său de căsătorie, care s'a celebrat la Cernăuți la 15 Aprilie 1940, dintre numita, născută fiind la Iași, la 10 Ianuarie 1923 sub numele de Sura Snaider din părinți: Bercu și Alta Snaider, aceasta din urmă născută Teperman, având în momentul căsătoriei vârsta de 17 ani, și soțul său Enghel Ianchel născut în Bricani jud. Hotin la 17 Februarie 1914 din părinți: Aron și Estar Enghel, având în momentul căsătoriei vârsta de 26 ani, act distrus din cauza războiului.

Noi, procurorul șef al Pachetului Tribunalului Iași.

In conformitate cu dispozițiunile articolului 3 din Decretul Lege 4062 din 14 Decembrie 1940, invităm autoritățile și persoanele care dețin sau cunosc extractul sau alte inscrisuri referitoare la actul a cărui reconstituire se cere prin petiția de mai sus, să le depună de urgență și să se prezinte la parchetul acestui tribunal, pentru a ne da relații.

Procuror șef,
M. SERION

R. P. R.
PARCHETUL TRIB. IAȘI

D-na Olga Bogos născut Zelenin, domiciliată în Iași Strada Horia No. 3 prin petiția înreg. la acest parchet sub No. 15184 din 5 Sept. 1949, cere reconstituirea actului său de naștere - fiind născută la 11 Iulie 1898 în Comuna Nicolaevca jud. Cetatea-Albă, din părinții: Afanasie și Nădejda Zelenin, act pierdut din cauza războiului.

Noi Procurorul șef al Parchetului Tribunalului Iași,

In conformitate cu dispoz. art. 3 din D. Lege No. 4062 din 14 Dec. 1940, invităm autoritățile și persoanele care dețin sau cunosc extractul sau alte inscrisuri referitoare la actul a cărui reconstituire se cere prin petițiunea de mai sus, să le depună de urgență și să se prezinte la Parchetul acestui tribunal pentru a ne da relații.

Procuror Șef,
MIRCEA MIRONESCU

R. P. R.
PARCHETUL TRIB. IAȘI

D-na Engel Sura, dom. în Iași str. Hala Lifschitz Nr. 46, prin petiția înreg. la nr. 15.186 din 5 Sept. 1949, cere reconstituirea actului său de căsătorie, care s'a celebrat la Cernăuți la 15 Aprilie 1940, dintre numita, născută fiind la Iași, la 10 Ianuarie 1923 sub numele de Sura Snaider din părinți: Bercu și Alta Snaider, aceasta din urmă născută Teperman, având în momentul căsătoriei vârsta de 17 ani, și soțul său Enghel Ianchel născut în Bricani jud. Hotin la 17 Februarie 1914 din părinți: Aron și Estar Enghel, având în momentul căsătoriei vârsta de 26 ani, act distrus din cauza războiului.

Noi, procurorul șef al Pachetului Tribunalului Iași.

In conformitate cu dispozițiunile articolului 3 din Decretul Lege 4062 din 14 Decembrie 1940, invităm autoritățile și persoanele care dețin sau cunosc extractul sau alte inscrisuri referitoare la actul a cărui reconstituire se cere prin petiția de mai sus, să le depună de urgență și să se prezinte la Parchetul acestui tribunal, pentru a ne da relații.

Procuror șef,
M. SERION

construirea noului Shangai-Planul prevede încadrarea în câmpul muncii a populației evacuate. Muncitorii calificați, fără lucru, vor căpăta posturi în fabricile din regiunile eliberate, în timp ce săracii și muncitorii necalificați se vor întoarce în satele natale, unde vor intra în producția agricolă. Refugiații valizi, dar lipsiți de pământ, vor fi trimiși în regiunile libere, unde vor căpăta pământ.

Primul lot de refugiați, care au sosit în districtul Jiangsang din Nordul provinciei Kiangsu, au fost primiți cu bucurie și ajutați de statul sătesc și districtual. Fiecare, inclusiv foștii proprietari, au primit partea de pământ cuvenită.

Planul prevede, deasemenea, înființarea unor instituții speciale de reeducare a declasaților.

Incă un răspuns categoric și demn

(Urmare din pag. 1-a)

obligă să luăm măsuri pentru stârpirea oricăror manifestări de tip fascist.

Și ce ne impută imperialiștii?.

Nu se poate afirma, și numai un om de rea credință ar putea să facă acest lucru, că nu există libertate de opinie și de religie în țara noastră. Numai acela care vrea să acopere diferite interese poate săvârși volta confuzie între pedepsirea unor infractori față de legile statului care aparțin unui anumit cult și persecuția cultului respectiv.

Guvernul Republicii Populare Române a adresat deaceea un temeinic și categoric răspuns autorilor notei primită la 1 August, „Guvernul R.P.R. constată că guvernul St. Unite persistă în cererea sa de a determina neaplicarea art. 5 din Tratatul de Pace de către guvernul R.P.R. și a face obiect de diferend din chestiunea măsurilor luate de guvernul român împotriva rămășițelor fasciste cât și din sentințele date de instanțele judecătorești ale R.P.R. împotriva spionilor și sabotorilor în slujba serviciilor de sabotaj străine, măsuri care corespund și prevederilor Tratatului de Pace și care, *în întregime sunt de competința justiției interne a Republicii Populare Române, ca Stat suveran*".

Nota arată apoi care sunt interesele care comandă aceste presiuni politice, respingând *în întregime ca nefondată* nota din 1 August.

Tonul demn și categoric al răspunsului românesc risipește afirmațiunile mincinoase și calomnioase ale imperialiștilor, întărind prestigiul guvernului nostru, și sentimentul independenței și al suveranității poporului nostru.

Carnet ieșan

6 SEPTEMBRIE 1949

Farmacii de serviciu

Farmacia Nr. 2 (fost Adace) Piața Sft. Spiridon.

Farmacia Nr. 4 (fost Glossanu) str. Ștefan cel Mare.

Procuror de serviciu

Mircea Mironescu
Str. Fr. Engels Nr. 22.
Tel. 21.08

Orele de consultații în Spitalul Central — Clinici Universitare

Serviciul Triaj, orele 8-12

Policlinici

Policlinica Nr. 1 Pasajul Banu

Boli interne 7-19

cinei servicii dela ora 8-19. Chirurgie 8-12, 15-19. ORL 7-9, 17-19, Oftamologie 8-12, 19-15 Pediatrie (Boli copii) 13-15, Stomatologie 8-20, Dermatovenerice 8-12, 15-19, Ginecologie 1-12, 15-19, Radiologie 7-13, 15, 59-9, 30, Cardiologie 8-12, Farmacia 7,30-19,30.

Policlinica Nr. 2 Str. Anastasie Panu

Boli interne patru servicii (7—19), Chirurgie 8—12, ORL 15—18, Oftalmologie 15—19, Pediatrie (boli de copii) 8—12, Stomatologie 7—19, Dermato-Venerice 8—12, 15—19, Ginecologie 15-19, Farmacia 7-19, Prenatale Luni, Joi, Sâmbătă 14-18, Puericultura Luni, Joi și Sâmbăță dela 14-18.

Policlinica Nr. 3, Tatarași.

Medicina internă 8-12, 15-19, Stomatologie 8-12, Puericultură Marți, Mercuri, Vineri. dela 14-18, Prenatale Marți, Mercuri și Vineri dela 14-18.

Biblioteca Centrală
deschisă zilnic între orele 9-13
și sala pentru muncitori 16-20

Biblioteca A.R.L.U.S.

deschisă zilnic între orele 10-14 și 17-22

Analiza Wasserman

Laboratorul Institutului de Igienă funcționează astfel: Recoltarea sângelui se face Marția dela 8—12
Rezultatele se dau Vinerea dela 8—12.

SPECTACOLE
Cinematografe

Timpuri Noui: „Lituania Sovietică", „Instinctul animalelor" și jurnalele sovietic și român.

Maxim Gorki și Sidoli: „Așa s'a călit oțelul", după celebrul roman al lui Ostrowski.

Phoenix: „Doi camarazi", o strălucită producție sovietică.

Nu uitați lozul de clasa I-a al Loteriei de Stat
Tragerea are loc la 16 și 17 Septembrie a.c.

DOCTOR
S. A. DAVID
Boli interne
și de copii
Boli de Femei
Bienoragice, Sifilis
Tratament rapid
cu Penicilină
Iași, Str. Costache Negri 3
(colț Elena Doamna)
Consult: 8-12 a. m.
3-9 p. m.

PERDUT Bulet. Bir. Pop Tg. Frumos pe numele Stănțel Bercu str. Mori Nr. 4. Il declar nul.

PERDUT Livret Militar eliberat de Reg. 11 Dorobanți pe numele serg. T.R. Nicolae Hristache cg. 1928. Il declar nul.

AZI PREMIERĂ
la cinematografele
„Maxim Gorki" și „Sidoli"

Muncitori, Meseriași, Tehnicieni, Intelectuali, Studenți, Eleve și Elevi, vizionați filmele Documentare și Științifice
S. A. SOVROMFILM
CINEMA TIMPURI NOI
Prezintă astăzi
LITUANIA SOVIETICA
film de lung metraj
Instinctul animalelor
U.R.S.S. de Azi No. 17
Jurnal de actualități din R. P. R.
INTRAREA GENERALA 15 LEI

S. A. SOVROMFILM
Cinema „PHOENIX"
Prezintă astăzi
FILM SOVIETIC!
Doi camarazi
Infrățirea oamenilor sovietici pentru libertate și eliberarea Patriei lor
IN FRUNTE CU
BORIS ANDRIEV — O. IACOV
și L. ERȘOVA
Completare Jurnal cu ultimele actualități din U.R.S.S. și R.P.R.
Programul viitor: **Iubirea nu moare**

MICA PUBLICITATE

PIERDUT, chitanță de cauțiune C. F. R. Nr. 26 18068 pe numele Aprozar în valoare de 2500 lei. O declar nulă.

PERDUT Bulet. Bir. Pop. Iași și 1 Cartelă de îmbrăcăminte tip B pe numele Olaru Alexandru str. 7 Oameni 13. Il declar nul.

PIERDUT Bulet. Bir. Pop. Iași Nr. 55119 pe numele Dombrovschi Rodica Str. Ada Marinescu 137. Il declar nul.

PIERDUT Bulet. Bir. Pop. Iași pe numele Negruți Gheorghe Str. Calea Galății Nr. 22. Il declar nul.

PIERDUT Bulet. Bir. Pop. Iași pe numele Buzac Ana str. N. Mohănescu 68. Il declar nul.

PERDUT Bulet. Bir. Pop Iași pe numele Florica Rusu str. Podul dd Piatră Nr. 13. Il declar nul.

ULTIMELE ŞTIRI

Lucrările Congresului Federației Mondiale a Tineretului Democrat

BUDAPESTA 6 (Agerpres) Corespondentul special al agenției Agerpres transmite:

In ședința din dimineața zilei de 3 Septembrie a Congresului F.M.T.D., după ce Francis Damon a dat citire unui scurt raport al Comisiei financiare, a luat cuvântul Dangu Surun, conducătorul delegației tineretului din R. P. Mongolă, care a expus lupta dusă de tineretul mongol în cadrul F.M.T.D. și participarea sa activă la munca poporului mongol, la construirea socialismului.

El a declarat apoi că organizațiile tineretului revoluționar mongol aprobă activitatea F.M.T.D. în lupta pentru pace și democrație și că va depune toate eforturile pentru realizarea hotărârilor Federației.

„Tineretul Republicii Populare Mongole este alături de tineretul democratic din toate țările în frunte cu eroicul tineret sovietic, și va lupta pentru cauza democrației și pentru o pace trainică în întreaga lume, împotriva atățătorilor la război".

A urmat la cuvânt conducătorul delegației Greciei Libere, Sfaracos, care a vorbit despre lupta tineretului grec pentru pace, pentru independența națională, împotriva cotropitorilor americani și a lacheilor din Atena.

Sfaracos a citat cifre ilustrând mizeria și teroarea din Grecia monarho-fascistă.

„Tineretul nostru — a spus el — a dat un greu tribut de sânge teroarei monarho-fasciste. Condamnările la moarte ale membrilor și cadrelor EPON-ului se succed ca sutele. Eroi ai tineretului nostru, ca Manolis Glezos, membru al C. C. al EPON, Cares Voudris, sunt amenințați dintr'un moment într'altul cu moartea, amânată pentru moment mulțumită protestelor opiniei publice mondiale. Un adevărat Dachau grec, care depășește modelul hitlerist a fost înființat la numai câțiva kilometri de Atena la Macronisos. Membrii EPON au înfruntat teroarea și organizațiile noastre au dat dovadă că sunt capabile să ridice neîncetat noui cadre.

După cinci ani de teroare înverșunată, organizațiile EPON-ului duc o muncă intensă în numeroase orașe, ca Salonic și Atena, făcând acte de sabotaj și desfășurând a activitate intensă de propagandă. Eroismul și demnitatea admirabilă a eroiștilor în fața curților marțiale constitue cea mai bună garanție a forței și capacității de rezistență a organizațiilor lor.

EPON-ul s'a străduit totdeauna să-și îndeplinească cu fermitate obligațiile sale față de F.M.T.D:, să sprijine lupta pe care o duce Federația pe scară mondială pentru independența națională a popoarelor, pentru democrație și pace și pentru un viitor mai bun.

Organizația noastră învață din activitatea și experiența F. M. T. D., ca și a celorlalte organizații de tineret. Ea are drept far luminos experiența eroicului Comsomol. Pentru tinerii luptători din Armata Democrată Greacă, studierea experienței Comsomolului din Marele Război pentru Apărarea Patriei și a eroismului și abnegației tineretului sovietic reprezintă munca fundamentală de educație, ea constituind un important sprijin în activitatea lor practică.

Raportul președintelui F. M.T.D. vorbește și de campania de solidaritate dusă de F. M. T. D. și care a luat acum o extindere enormă, ea constituind un ajutor substanțial pentru lupta tineretului nostru.

Aduc aici, pentru această cele mai călduroase mulțumiri ale tineretului nostru luptător. Acest ajutor înseamnă mult pentru noi. Trebuie să subliniem cât de însemnată este deasemenea campania de protest dusă împotriva execuțiilor în special când ea este organizată pe o scară largă.

După ce a arătat aspectele de zagregării economice și morale a regimului monarho-fascist, Sfaracos a spus în încheiere:

„Tineretul grec luptă astăzi alături de tineretul democrat din toate țările, mergând spre victoria finală pentru libertatea patriei sale pentru sfârșitul războiului civil, pentru pace".

Jiri Hronek, secretarul general al Organizației Internaționale a Ziariștilor a adus Congresului salutul O.I.Z.

A luat apoi cuvântul Gero Grozev, conducătorul delegației tineretului bulgar, care subliniind semnificația ce o are Congresul pentru tineretul și poporul bulgar a spus:

La 2 Iulie 1949 țara noastră a fost lovită de doliu prin moartea învățătorului nostru Gh. Dimitrov. El ne-a lăsat însă exemplul vieții sale eroice, el ne-a învățat să iubim poporul și să urâm pe dușmanii săi, să iubim și să cinstim pe oamenii muncii și tineretul democrat și progresist din lumea întreagă, să fim leali prieteniei noastre cu marea și invincibila Uniune Sovietică, să iubim și să respectăm pe Marele Stalin, conducătorul și învățătorul oamenilor muncii din întreaga lume.

Tovarășul Dimitrov ne-a învățat să urâm, să disprețuim și să luptăm din toate puterile noastre împotriva naționalismului, împotriva șovinismului, împotriva clicii trădătoare a lui Tito, împotriva dușmanilor păcii și democrației, împotriva atățătorilor la noui războaie imperialiștii anglo-americani și sateliții lor din lumea întreagă.

După ce a trecut în revistă participarea tineretului bulgar la activitatea F. M. T. D. și la construirea socialismului în R. P. Bulgaria, Grozev a exprimat solidaritatea tineretului bulgar al lui Dimitrov cu lupta tineretului democrat din lumea întreagă.

„Inainte de a veni aci — a spus — poporul bulgar ne-a cerut să ridicăm vocea noastră alături de a voastră pentru a protesta împotriva imperialiștilor anglo-americani care vor să împingă lumea într'un nou măcel, care vor să transforme tineretul în carne de tun pentru realizarea țelurilor lor imperialiste.

Noi nu dorim războiul imperialist pentrucă aduce moarte, distrugere și mizerie pentru tineretul nostru. Noi tineretul, suntem primii care suferim ororile războaielor imperialiste. Noi vrem să trăim în pace, dar nu suntem pacifiști care cerșesc pacea și care se bazează pe „bunătatea" imperialiștilor.

Noi dorim o pace trainică și democratică și ea poate fi câștigată numai prin luptă. Numai lupta continuă și perseverentă a milioanelor de bărbați și femei din lumea întreagă va face să eșueze planurile criminale ale atățătorilor la un nou război imperialist.

La propunerea președintelui Iosif Grohman, Congresul a adoptat în unanimitate hotărârea de a trimite următoarea telegramă Comitetului Permanent al Congresului Mondial al Partizanilor Păcii.

„Cel de-al doilea Congres al F.M.T.D., transmite Comitetului Permanent al Congresului Mondial al Partizanilor Păcii hotărârea tineretului democrat din lumea întreagă de a participa activ la lupta pentru apărarea păcii și transmite în acelaș timp adeziunea sa entuziastă la sărbătorirea Zilei Internaționale a Păcii, care va avea loc la 2 Octombrie".

Importantă conferință la Ministerul Muncii și Prevederilor Sociale

BUCUREȘTI, 6 (Agerpres) Ieri după amiază s'a deschis în Capitală conferința de lucru a șefilor secțiunilor de Muncă și Prevederi sociale de pe lângă Comitetele provizoriu din întreaga țară.

Cuvântul de deschidere a fost rostit de tov. Al. Sencovici, ministru adjunct la Ministerul Muncii și Prevederilor Sociale, care a arătat că în cadrul conferinței urmează a fi analizate părțile pozitive și negative ale muncii duse de secțiile de Muncă și Prevederi Sociale din întreaga țară.

Conferința își continuă azi lucrările.

Din ordinul autorităților americane

Poliția din Germania apuseană au arestat pe cetățenii care au manifestat cu ocazia „Zilei Păcii"

BERLIN 6 (Agerpres). — TASS transmite:

După cum anunță presa berlineză, la 1 Septembrie, Ziua Păcii, poliția lui Stumm din sectorul american a arestat mai mulți germani deoarece aveau asupra lor manifeste prin care poporul german cerea semnarea tratatului de pace. După părerea poliției lui Stumm, răspândirea unor astfel de manifeste constitue o violare a ordinelor guvernului militar american. Cetățenii arestați au fost trimiși la închisoarea americană.

Poliția lui Stumm a operat deasemeni numeroase arestări în sectorul francez al Berlinului și a predat pe cei arestați guvernului militar francez.

La 12 Septembrie, tribunalul militar francez din Reinickemdorf va judeca procesul lui Joseph Furmann a cărui „crimă" constă în faptul că la 1 Septembrie el a lipit manifeste făcând apel la luptă pentru pace.

*

PRAGA, 5 (Agerpres).— Tass transmite:

După cum transmite din Berlin agenția Telepress, administrația căilor ferate din Germania Occidentală a anunțat Sâmbătă că în zona de ocupație anglo-americană din Germania vor fi concediați în scurt timp 10.000 de muncitori feroviari.

A cincea aniversare a eliberării Bulgariei va fi sărbătorită în condițiile creșterii necontenite a forțelor păcii

Apelul Consiliului Național al Frontului Patriei

SOFIA 6 (Agerpres). — Agenția Telegrafică Bulgară transmite:

In legătură cu sărbătorirea zilei de 9 Septembrie, Ziua eliberării naționale a poporului bulgar de către armatele sovietice Consiliul Național al Frontului a adresat un apel poporului bulgar.

La 9 Septembrie 1944,— spune apelul — oamenii muncii din Bulgaria, sub drapelul Frontului Patriei și sub conducerea Partidului Comunist în frunte cu neuitatul său conducător și învățător, Dimitrov, cu sprijinul hotărît al invincibilei armate sovietice frățești, au răsturnat dictatura monarho-fascistă și au preluat puterea.

In continuare, apelul trece în revistă reformele și realizările înfăptuite de poporul bulgar în toate domeniile dela 9 Septembrie 1944.

Sub drapelul Frontului Patriei și sub conducerea Partidului Comunist, poporul bulgar s'a alăturat lagărului păcii, democrației și socialismului, în frunte cu invincibila Uniune Sovietică.

Apelul declară în continuare:

Politica noastră externă se bazează pe prietenia dintre poporul nostru și poporele Uniunii Sovietice. In ciuda rezistenței înverșunate a dușmanilor lor interni și externi, masele populare bulgare au înfăptuit numeroase mari reforme care au transformat întregul aspect al țării.

Industria, minele și băncile au fost naționalizate și s'a înfăptuit reforma agrară.

Planul economic național de doi ani a fost îndeplinit cu succes, oferind baza primului plan cincinal, al cărui program pe primele șase luni a fost deasemenea îndeplinit.

Nivelul de trai al populației s'a ridicat în urma măsurilor luate în R.P. Bulgaria.

Făcând bilanțul realizărilor înfăptuite în țară în cursul ultimilor cinci ani, apelul subliniază: Patria noastră, care până nu de mult a fost o țară săracă și înapoiată, prădată de capitaliștii bulgari și străini, progresează acum neîncetat.

Consiliul Național al Frontului Patriei subliniază că cea de-a cincea aniversare a zilei de 9 Septembrie va fi sărbătorită în condițiile creșterii necontenite a forțelor păcii și democrației din lumea întreagă.

„Intre Marea Baltică, Marea Caspică și Marea Neagră

Impresiile ministrului Invățământului Public N. Popescu-Doreanu din vizita făcută în Uniunea Sovietică

BUCUREȘTI 6 (Agerpres) Eri după amiază la Casa de Cultură a asociației ARLUS București, N. Popescu-Doreanu, ministrul Invățământului Public, conducătorul delegației ARLUS care a vizitat recent URSS, a ținut o conferință, intitulată: „Intre Marea Baltică, Marea Caspică și Marea Neagră".

Au fost de față membrii ai Biroului Executiv ARLUS, A. Maximovski, reprezentant al VOKS-ului în R.P.R. și un numeros public alcătuit din oameni ai muncii, studenți elevi, ostași etc.

„Dela început ne-am dat seama a declarat vorbitorul, împărtășindu-și impresiile din vizita făcută în U.R.S.S.—că prezența tovarășului Stalin se simte peste tot locul. Inițiativa și sfaturile sale înțelepte fac să se ridice o așe noi, să fie înfrumusețate cele vechi, să înflorească regiuni altă dată părăsite, să apară fabrici, uzine, instituții de învățământ și case de odihnă, să se desvolte mereu și să se facă tot mai bună viața omului sovietic".

O organizație militară în cadrul pactului agresiv a Atlanticului de Nord

NEW_YORK 6 (Agerpres) Planurile pregătitoare pentru o organizație militară în cadrul pactului agresiv al Atlanticului de Nord sunt în curs de elaborare. Aprobarea acestor planuri de către miniștrii de afaceri externe ai puterilor care au aderat la pactul Atlantic va avea loc în cadrul întrevederii dela Washington la 17 Septembrie.

Se crede deasemenea că la Londra se vor pune bazele unui „Consiliu de Apărare" al țărilor participante la pactul Atlanticului de Nord.

Se va înființa în cadrul pactului un grup al țărilor nordice, asemănător Uniunii Europei occidentale, în care vor intra: Norvegia, Danemarca și Regatul Unit (Marea Britanie și Irlanda) și un grup al Mediteranei de Vest, care va cuprinde Franța Italia și Portugalia.

La procesul fruntașilor comuniști din Statele Unite

Muncitorii americani au instalat pichete în fața tribunalului

NEW-YORK 6 (Agerpres). TASS transmite:

In ciuda amenințărilor judecătorului Medina, și a legii care interzice instalarea de pichete în fața tribunalelor, muncitorii din New-York au continuat să instaleze pichete în fața tribunalului unde se judecă procesul fruntașilor comuniști.

Telegrama trimisă cicliștilor români de către secția de Cultură Fizică și Sport a CGM.

In urma marei victorii și a excepționalei performanțe realizate de către echipa de ciclism a R. P. R. în Turul Poloniei, Secția de Cultură Fizică și Sport a C.G.M. a trimis următoarea telegramă de felicitare la Varșovia:

Echipei de ciclism a R. P. R.
Varșovia
Legația R. P. R.

In numele zecilor de mii de sportivi din sindicate, felicităm călduros întreaga echipă de cicliști și în special pe tov. Marin Niculescu, pentru excepționala victorie obținută în Turul Poloniei. Comportarea voastră exemplară, spiritul de echipă și dârzenia cu care ați apărat culorile Republicii noastre scumpe, dovedesc patriotismul și devotamentul vostru față de clasa muncitoare. Felul strălucit cum ați știut să puneți în practică linia trasată de Partidul Muncitoresc Român, în vederea stimulării și desvoltării continue a culturii fizice și a sportului în R.P.R., va servi ca exemplu tuturor sportivilor noștri".

C.G.M. — Secția Cultură Fizică și Sport

Alegerile parlamentare în Austria

Fiecare vot dat blocului de stânga este un vot pentru pace

Apelul Partidului Comunist Austriac adresat alegătorilor

VIENA 6 (Agerpres). — In legătură cu viitoarele alegeri parlamentare, Partidul Comunist Austriac a lansat următorul apel către alegători:

In urmă cu patru ani, partidele „socialist" și „popular" și-au luat asupra lor responsabilitatea destinului Austriei. Rezultatele politicei duse de această coaliție sunt dezastruoase. Toate problemele de însemnătate vitală pentru popor au rămas nerezolvate.

Tratatul de pace nu a fost încă semnat și Austria continuă să se găsească sub ocupație. Poporul austriac se află într'o stare mai jalnică decât oricând, în timp ce capitaliștii au acumulat averi uriașe. Prețurile s'au mărit de câteva ori, în timp ce salariile reale au scăzut în mod simțitor. Așa numitul acord asupra prețurilor și salariilor n'a făcut decât să intensifice jefuirea poporului. Populația muncitoare geme sub impozitele tot mai mari.

In urma planului Mărshall, șomajul crește și criza economică devine acută. Reacțiunea a ridicat capul.

La 9 Octombrie, poporul va hotărî dacă dorește ca această politică dezastruoasă să continue, sau dacă dorește ca Austria să fie vindecată și readusă la viață.

In decursul acestor ani, numai comuniștii au rămas credincioși poporului. Dar vocea lor a fost înăbușită de aceea a reacțiunii".

In continuare, apelul cheamă oamenii muncii, pe toți cei care sunt nemulțumiți de politica actualului guvern, să sprijine în alegeri blocul comuniștilor de stânga, bloc care „poate aduce o schimbare radicală situației din țară".

„Poporul nostru dorește să se angajeze în muncă pașnică și este împotriva pregătirilor de război" spune apelul, încheind cu cuvintele: „Fiecare vot dat blocului de stânga este un vot pentru pace pentru renașterea economică a Austriei, pentru reforma agrară în interesul țărănimii sărace și mijlocașe, împotriva cărdășiei cu fasciștii".

Protejați de autoritățile americane

Ziariștii naziști își reiau activitatea în Germania Occidentală

BERLIN 6 (Agerpres). — Fostul ofițer de control al Statelor Unite de pe lângă agenția germană de știri DENA din zona americană a socotit necesar să protesteze în „New-York Times" împotriva nouei „legi a presei" instituită în Germania occidentală de către autoritățile americane prin care foștii ziariști naziști sunt reîntegrați în posturilor lor.

„Este o rușine — scrie ofițerul — ca la patru ani după ce camerele de gazare au fost desființate, editorul celebrului ziar antisemit „der Sturmer" să-și reie activitatea destructivă".

Un număr de 14 întreprinderi și societăți de asigurare își încetează activitatea

BUCUREȘTI, 6 (Agerpres) Printr'un decret al Prezidiului Marei Adunări Naționale un număr de 14 intreprinderi și societăți de asigurare se consideră disolvate de drept, își încetează activitatea și intră în lichidare.

Până la 15 Septembrie, acestea vor preda portofoliile de asigurări pentru toate ramurile, împreună cu rezervele tehnice și matematice calculate până la 15 Septembrie 1949, societății sovieto-române pe acțiuni „Sovromasigurare", ele constituind participarea română la societatea „Sovromasigurare".

Asigurările întreprinderilor intrate în „Sovromasigurare" vor fi preluate de această nouă întreprindere.

O expoziție de artă populară la București

BUCUREȘTI 6 (Agerpres). — In pavilionul din bulev. General Magheru a fost deschisă recent o expoziție de artă populară, organizată de Ministerul Artelor.

Expoziția cuprinde obiecte casnice, ceramică, instrumente muzicale și costume reprezentând portul popular din toate regiunile țării.

BIBLIOTECA UNIVERSITĂȚII IAȘI

ANUL 41 Nr. 903

4 Pagini 4 Lei

OPINIA

ZIAR POPULAR COTIDIAN

Joi 8 Septembrie 1949

ABONAMENTE
Lei 360 . . . . . 3 luni
5000 întreprinderi, autorități pe un an

Atelierele tipografice
IAȘI Str. ȘTEFAN CEL MARE 50-52

Redacția
IAȘI, STR. ȘTEFAN cel MARE Nr. 52
Administrația
IAȘI, STR. CUZA VODA Nr. 50

TELEFOANE:
Redacția (Nr. 12 8 / 19
Administrația 2042
Serv. de noapte 1608

Datorită măsurilor luate de Comitetul Provizoriu orășenesc

Calitatea pâinii a fost îmbunătățită

In urmă cu o lună de zile, Comitetul Provizoriu orășenesc sesizat de cetățeni asupra proastei calități a pâinii, a luat o serie de măsuri pentru remedierea acestei situații.

Astăzi, rezultatele măsurilor luate se pot constata: pâinea este mult mai bună, coaptă și lucrată în condiții mulțumitoare.

Un nou spirit de muncă la centrele de fabricație

Secțiunea Gospodării locale a Comitetului Provizoriu, care se ocupă cu această problemă, a putut înregistra aceste rezultate, introducând la centrele de fabricație un nou spirit de muncă.

Astfel, la cele 6 centre de fabricație există câte un responsabil privind calitatea pâinii. Acesta ține ședințe cu meșterii centrului, analizând modul cum se desfășoară procesul de fabricație a pâinii, rezultatele și greșelile comise. Pâinea este de o calitate din ce în ce mai bună, fiind în greutate de un kilogram și putând fi astfel bine coaptă.

Pentruca pâinea să devină și mai gustoasă, au fost comandate o serie de lăvi speciale care urmează să sosească.

Mai multă grijă pentru condițiile de igienă

Concomitent cu calitatea pâinii, secțiunea gospodării locale se preocupă și de buna igienă a fabricării, a desfacerii pâinii și a transportului ei.

La centrele de fabricație au fost introduse o serie de măsuri de igienă. Deasemeni, la cele 21 de centre de desfacere, pâinea este acoperită cu pânză, fiind ferită de muște, etc. Dar ceeace s'a făcut până în prezent în această privință nu este decât un început. Trebuie perseverat în această direcție, aplicându-se măsurile luate, respectând instrucțiunile secțiunii sanitare. (La unele centre de desfacere, pânza cu care trebuie să se acopere rafturile stă permanent ridicată!).

Transportul pâinii

In ceeace privește transportul pâinii dela centrele de fabricație la cele de desfacere, s'a hotărât ca aceasta să se efectueze cu un camion închis și două căruțe închise. Intr'adevăr, această măsură este respectată, dar modul cum

(continuare în pag. 2-a)

Prin contopirea celor trei cămine, a luat ființă

Un cămin central pentru toți ucenicii din orașul Iași

— Căminul va deservi peste 200 de ucenici —

Ziarul nostru a prezentat în nenumărate rânduri aspecte variate de felul cum se „îngrijeau" în trecut guvernanții și autoritățile de resort de ucenicii din fabrici, uzine și ateliere.

Regimul de democrație populară din țara noastră se îngrijește în mod deosebit de ucenici, viitoarele cadre de meșteri și lucrători calificați în uzinele și fabricile noastre, punându-le la dispoziție toate mijloacele necesare pentru a putea învăța și lucra cu folos, pentru a putea fi utili Patriei.

Căminele de ucenici constituie astăzi o problemă de însemnătate, care preocupă îndeaproape, și care se rezolvă de astădată favorabil de către acei în sarcina cărora cade problema de mai sus.

Un cămin pentru toți ucenicii din din Iași

Prin grija Comitetului Provizoriu Orășenesc la 1 Septembrie, toate cele 3 cămine de ucenici din localitate (Căminul Nr. 1 Elena Doamna, Căminul Nr. 2 Sf. Andrei și Căminul Nr. 3 Berthelot) s'au contopit, rezultând un singur Cămin Central al tuturor ucenicilor din Iași, cămin care s'a mutat în strada Dobrogeanu Gherea, în localul fostului Orfelinat de Copii.

Operațiunile de transport a lucrurilor și de amenajare a noului Cămin s'au efectuat prin munca voluntară a ucenicilor, care —îndrumați de organizațiile de bază U. T. M. s'au constituit în brigăzi, terminând lucrul în numai o zi. Tinerii ucenici au avut deasemeni ajutorul ETACS-ului și RATA, — care le-au pus la dispoziție două mașini pentru transportul paturilor, meselor, etc.

Economii de regie

Prin contopirea celor trei cămine de ucenici din Iași s'au realizat mari economii de regie. Intr'adevăr, s'au făcut economii de lumină, apă, reducându-se deasemeni și numărul salariaților.

Căminul va deservi peste 200 de ucenici

Căminul din str. Dobrogeanu Gherea cuprinde acum 135 de ucenici. Zilnic sosec însă noui cereri de candidați care doresc să intre în cămin.

Pentru satisfacerea tuturor cererilor, direcțiunea va mai înscrie încă 70 de ucenici.

De vorbă cu Popovici Mihai, ucenic la RATA

La cămin domnește o curățenie exemplară. Pereții recent văruiți, cerceafurile curate, dușumeaua spălată și ordinea generală din interior oferă un aspect plăcut.

Popovici Mihai — dela RATA — este ucenic de doi ani și e în anul III la școala Profesională. El s'a reîntors recent din colonia dela Vâlcele-Trei Scaune, unde s'a recreat timp de trei săptămâni „Am petrecut de minune trei săptămâni; m'am recreat, m'am înzdrăvenit, am citit și mi-am ridicat nivelul ideologic. In acelaș timp am făcut cunoștință cu o mulțime de tineri din toate colțurile țării — care se aflau în acea colonie — și am făcut cu acest prilej un bun schimb de experiențe privind munca noastră, a ucenicilor în atelier. Când m'am reîntors am reînceput din nou munca în atelier. Peste câteva zile voiu pleca la școala de calificare dela Brașov, unde îmi voiu ridica nivelul profesional. Numai în felul acesta voiu putea să cunosc bine lăcătușeria, numai în felul acesta voiu putea deveni un lucrător bun în atelierul meu".

„O singură organizație de bază UTM pentru toți ucenicii din fostele cămine"

Iar Vladimir Cristian, care va pleca și el la școala de calificare dela Brașov a adăugat:

„Inainte de a pleca însă la Brașov noi ne-am luat angajamentul să facem o ședință cu membrii organizațiilor de bază UTM din cele 3 cămine pentru a perfecta contopirea celor trei organizații de bază și alcătuirea unei singure organizații de bază cu un singur Birou UTM al Căminului. In felul acesta vom realiza o unitate perfectă a tuturor ucenicilor din Iași. Și ședința aceasta o vom ține chiar astăseară".

I. ȘTIRU

Un erou al războiului civil

30 de ani dela moartea lui V. I. Ceapaev

V. I. CEAPAEV

Poporul sovietic comemorează 30 de ani dela moartea eroică a lui Vasile Ivanovici Ceapaev. Figura lui I. V. Ceapaev rămâne deapururi înscrisă în istoria luptelor glorioase purtate de Partidul Bolșevic, de Armata Roșie în anii care au urmat după Marea Revoluție Socialistă din Octombrie.

Vasile Ivanovici Ceapaev, fiu de dulgher, a cunoscut din copilărie viața grea pe care o ducea poporul sub exploatarea capitalistă. Mobilizat în armata țaristă în 1914, el vine în contact cu bolșevicii pe front și, convins de concepțiile lor, se înscrie în Partid. In timpul Revoluției din Octombrie el luptă la Nicolaevsc. Ceapaev organizează detașamente de soldați, luptând cu înverșunare împotriva bandelor contra-revoluționare susținute de intervenționiștii străini, împotriva cazacilor albi din Urali, înăbușe răscoale organizate de chiaburi, iar în 1918 formează brigada 25 a Armatei Roșii al cărei comandant este ales.

Divizia 25-a a susținu lupte crâncene împotriva legionarilor cehoslovaci, a trupelor albe din regiunea Volgăi și din Siberia, dând lovituri distrugătoare armatei lui Colciac.

La 5 Septembrie 1919, Statul Major al diviziei 25-a aflat la Libișcensk este înconjurat pe neașteptate de cazaci. Luptând eroic în mijlocul tovarășilor săi, Ceapaev cade grav rănit. El încearcă să înoate din împresurare, dar moare în valurile fluviului Ural împreună cu alți tovarăși de luptă. Pentru marile sale merite, Ceapaev a fost decorat cu ordinul Steagul Roșu. Gloria lui este nepieritoare și poporul sovietic îi păstrează recunoscător amintirea ca luptător credincios al Partidului Bolșevic.

4 milioane pentru refacerea fostului hotel Palas

Comitetul Provizoriu al orașului a alocat un prim fond de patru milioane lei pentru refacerea fostului hotel Palas din str. Republicii. Cu acest fond urmează să fie refăcut acoperământul clădirii, iar în primăvară să fie continuate lucrările pentru punerea în valoare a acestui hotel.

Controlul comerțului particular la Iași

Una dintre preocupările principale ale autorităților competinte trebuie să fie supravegherea comerțului particular.

Organele de control ale secțiunii comerciale din Comitetul Provizoriu orășenesc au sarcina să țină mereu vie lența treză asupra modului cum își exercită profesiunea negustorii.

Ajutați fiind în unele împrejurări de organele Miliției și de cele ale Secțiunii Sanitare, cei patru controlori ai Secțiunii Comerciale din Comitetul Provizoriu orășenesc își duc—în general sarcinele la bun sfârșit.

Numai în luna August salariații Secțiunii Comerciale delegați cu controlul pe teren au confiscat dela unii dintre foștii comercianți de produse lactate importante cantități de brânzeturi și ouă, alimente deținute fără justificare.

Dar în luna August s'au mai confiscat dela diverși speculanți (persoane care exercitau comerț fără a poseda firmă înscrisă, fără a plăti taxe și impozite) mari cantități de articole perisabile (supuse stricăciunii) ca: pâine, carne, făină de porumb, ouă etc.

Deținătorilor acestor mărfuri li s'au dresat acte de dare în judecată.

Deasemeni, în luna expirată s'au produs confiscări de mărfuri neperisabile în valoare de 1.500.000 lei. Toate aceste mărfuri s'au vândut marelor masse consumatoare prin magazinele de Stat.

Organele de control ale Secțiunii Comerciale verifică în mod obișnuit și situația financiară a comerciantului. Datorită deselor verificări, mulți dintre negustori care erau în urmă cu plata impozitelor s'au pus la curent în ultimul timp cu datoriile către fisc.

Cu toate aceste părți pozitive, controlul care trebuie să se exercita asupra co-

M. A.

Continuare în pag. 3-a

Examene la Institutul de Artă

Am venit să învățăm

pentru ca prin artă să fim folositori tovarășilor cu care am muncit alături

— Ne vorbesc candidații la examenele de admitere în Institutul de Artă

Intrăm pe poarta fostei citadele catolice din Iași: Notre-Dame. Acolo, între ziduri mohorâte, într'o atmosferă greoaie, de misticism bolnăvicios, tinerele elemente trimise de părinți grandomani să capete educație „la maici", erau smulse pregătirii pentru colectivitate. Dinamismul tineresc era ucis, dragostea de viață neutralizată prin povețe și exemple dezolante.

Astăzi, pășind în curtea veche din interiorul clădirii unde este instalat Institutul de Artă, alte observații ai de făcut. Dela etaj, prin geamuri deschise se aud voci tinere, însoțite de cântecul unui pian. Alături, în stânga, în niște odăi dela parter, se pregătește masa pentru cantină. De jur împrejur, tineret care discută cu voe bună.

Suntem în perioada examenelor de admitere. In vederea lor, Institutul de Artă a căutat să recruteze cele mai dotate elemente din sânul muncitorimii și al țărănimii muncitoare, pe care să le supună probelor și să le crească în spiritul nou al creației artistice pusă în slujba maselor.

In urma activității echipelor de artiști plastici, dramatici și instrumentiști care au ales elemente tinere și talentate din întreprinderile noastre, s'a început examenul de admitere. La Facultatea de Teatru, de pildă, s'au prezentat circa 40 candidați, alții se prezintă la muzică și la plastică.

Lucrările scrise la limba Română s'au dat Luni. Subiectele au venit dela Minister în plic închis, ieri, parte din candidați se pregăteau în comun pentru examenul de Constituția R. P. P. Un student mai înaintat îi medita,

Cine sunt azi candidații Institutului de Artă

Cine sunt candidații care bat astăzi la poarta Institutului de Artă? Nu mai există printre ei niciunul din fiii „boerilor" și ai burghezilor de altădată, care, intrați în școală, se grăbeau să capete blazonul unei diplome, ca să nu rămână de căruță. Talentul și munca nu conta. Și nici viitorul. Trebuia să aibă grija „babacii" sau „papa".

Astăzi au venit aici, cu mult avânt, cu sete de muncă, muncitori dela strung sau dela războiu, sau fii de țărani, dela plug.

Iată sunt aici Dudeanu Mihai, dela Filatură, Ionescu Ana dela Țesitura, Cheis Alfred din echipa Ieuf a C. D. E. din Tg. Neamț, Spiridon

R. NM.

(Continuare în pag. 2-a)

Biblioteca regională în URSS se face cu mijloace mecanizate

Asigurările sociale sovietice

îmbunătățesc condițiile de trai ale oamenilor muncii

In Uniunea Sovietică, odată cu progresul economiei socialiste, cu sporirea bogățiilor țării, crește neîncetat și buna stare materială a poporului sovietic. A patra parte din venitul național al URSS., este folosită pentru mărirea producției în orașe și la sate, iar celelalte trei părți sunt destinate fondului de consum popular, care este destinat pentru îmbunătățirea condițiunilor de viață a muncitorilor, țăranilor și intelectualilor. O astfel de repartizare a venitului național, este posibilă numai acolo unde funcționează sistemul economic socialist, unde a fost lichidată exploatarea omului de către om, unde mijloacele de producție sunt proprietatea obștească.

In Uniunea Sovietică, salariul muncitorilor și al funcționarilor crește sistematic. In anul 1929 el a depășit cu 67 la sută nivelul anului 1913; iar în perioada 1928—1940, fondul salariilor a crescut dela 8.200.000.000 ruble, la 162 miliarde ruble, cu alte cuvinte,—de 20 de ori.

Lichidarea cartelelor de aprovizionare, efectuată la sfârșitul anului 1947, și reducerea prețurilor la produsele alimentare și mărfurile industriale, au mărit puterea de cumpărare a salariilor oamenilor muncii sovietici, de peste două ori. Prin reducerea prețurilor, muncitorii din Uniunea Sovietică, au câștigat, în cursul unui singur an, o sumă de 86 miliarde ruble, iar de pe urma celei de a doua reducere de prețuri, efectuată în anul 1949, populația sovietică câștigă, în cursul acestui an, 71 miliarde ruble. Veniturile țărănimei colhoznice au crescut simțitor; în perioada dintre anii 1933-1938, ele au crescut de 4 ori și jumătate.

Ridicarea nivelului de traiu al oamenilor muncii din U. R. S. S., se caracterizează nu numai prin ridicarea salariilor. Statul Sovietic alocă anual, mari sume pentru deservirea nevoilor culturale și de traiu ale oamenilor muncii; de fapt, ele măresc salariul mediu al muncitorilor și funcționarilor cu nu mai puțin de 38 la sută.

Asigurările Sociale de Stat au un rol foarte important în ridicarea nivelului de traiu al muncitorilor și funcționarilor și îmbunătățirea neîncetată a vieții lor materiale și culturale. In perioada primului plan cincinal, (anii 1928-1932), Statul sovietic a alocat în acest scop, suma de 10 miliarde patru sute milioane de ruble; în cursul celui de al doilea plan cincinal—32, miliarde 500 milioane de ruble. In cursul primului plan cincinal postbelic, bugetul asigurărilor sociale atinsese cifra de 62 miliarde de ruble. Oamenii muncii din Uniunea Sovietică, în caz de pierdere a capacității de muncă sau bătrânețe sunt asigurați cu pensii pe viață. Tot așa, în cazul de deces, urmașii minori ai decedatului care nu sunt apți de muncă, primesc pensii de traiu.

Țăranii colhoznici, în caz de boală, a pierderii capacității de muncă, sau bătrâ-

(Continuare în pag. 2-a)

Pâinea

de ALEXEI TOLSTOI

— Fragment —

In romanul PÂINEA, autorul, Alexei Tolstoi, descrie epoca războiului civil care începe cu Revoluția din Octombrie. Armatele imperialiste și înghebările militare formate din rămășițele armatei țariste, căutau să înlăture proletariatul dela putere. Partidul Bolșevic, condus de Lenin și Stalin, mobiliza masele pentru apărarea Revoluției. Trupele nemțești, profitând de acele momente când nu exista încă Armata Sovietică, înaintau în interiorul țării, cu ajutorul trădătorilor de toate speciile, începând cu mențevicii, troțchiștii și sfârșind cu trupele de cazaci și de ruși albi, conduse de diferiți generali țariști în solda imperialiștilor.

Leningradul și Moscova erau amenințate de foamete. Dușmanii căutau să izoleze regiunea Donului, a Tarițînului (azi Stalingrad), unde se aflau recolte bogate de grâne, de centrul și nordul țării. Datorită genialei strategii militare a lui I. V. Stalin, însărcinat de V. I. Lenin cu apărarea și despresurarea acestor regiuni de forțele reacționare — mult superioare în acele momente — ormatele coalizate ale dușmanilor regimului sovietic au fost zdrobite.

In aceste lupte epocale, I. V. Stalin a avut lângă el pe oțelitul luptător bolșevic, K. Voroșilov. Romanul lui Alexei Tolstoi amintește de multe ori, în pagini emoționante, de marele rol jucat de Kliment Voroșilov în aceste lupte istorice de apărare a Revoluției din Octombrie.

Fragmentul pe care-l publicăm se referă la momentele critice când, Voroșilov, făcând apel la muncitorii din uzine și mine, din mijlocul cărora s'a ridicat și care aveau pentru el o dragoste adâncă, îi cheamă să îngroașe rândurile detașamentelor de soldați roși, care cu un eroism legendar, nu numai că au oprit înaintarea forțelor superioare numerice, bine organizate militărește și având armament modern, dar, până la urmă, le-au zdrobit cu desăvârșire.

In același zi, la vreo două sute de verste spre Apus de stanița Nijnecirskaia, în orășelul de stepă Lugansc, cu suburbiile și cu mahalalele muncitorești, unde se înșiruiau aceleași case de lut cu trei ferestruici, dar unde nu se mai aflau aceleași livezi întinse, cu clăi de grâu,—unde o scroafă horcăia a lene pe uliță, împreună cu purceii, unde vișinii înfloreau pașnic și ciorile croncăneau deasupra cuiburilor — în acest orășel, la uzinele de mașini Hartmann se ținea o adunare.

Venise atâta lume încât oamenii ședeau pe pervazuri înalte de ferestre, pe mașini, iar unii își aplecau capetele să asculte, de pe o macara turnantă. Prezida organizatorul și comandantul Gărzii Roșii din Lugansc, Parhomenco, un om robust, cu mustățile pleoștite și căciula de oaie dată pe ceafă.

La tribuna înghebată în pripă din scânduri nedate la rindea și pe care fusese scris cu catran: „Nu vom da Donbassul imperialiștilor! Luase cuvântul un om mic de statură, îmbujorat de emoție. Își lepădase bekeșul; bluza militară îi strângea pieptul vânjos, iar gulerul avea un tiv negru, din pricina sudorii.

Vorbea răsunător și impresionant. Ochii săi veseli se lărgeau privind la chipurile ascultătorilor, ba posomorite, ba pline de tragică hotărâre. Când deschid gurile: „Ha! Ha! Ha!", râsul detună sub bolțile afumate, iar ochii oratorului mijesc după fiecare glumă. Și mâna lui îndoită taie din nou cu palma un hotar între cele două lumi: a noastră și cealaltă, necruțătoare, care înaintează acum, cu milioane de baionete îndreptate împotriva noastră:

— ...Trebue să pricepem că soarta noastră se hotărăște numai prin noi înșine.

Ceasul cel de groaznică primejdie, a sunat. Burghezia rusă a chemat în ajutor pe cea germană. Vor să înece în sânge revoluția proletară. Vor să ne acapareze uzinele, minele! Și pe voi, tovarăși, vor să vă țină ferecați cu lanțuri de aceste mașini...

Era ascultat cu atâta încordare încât la unele cuvinte se părea că poți să auzi cum scrâșnesc dinții miilor de oameni. Îl credeau, îl cunoșteau bine pe bătrânul luptător căruia stin, Climent Voroșilov, de baștină chiar din acele locuri.

In timpul războiului mondial lucrase la Țaritîn, ducând o activitate clandestină pentru înghebarea unui grup de bolșevici. Urmărit de poliție, fugise la Petrograd și lucrase acolo în atelierele Surgailo. După revoluția din Februarie, se întorsese la Lugansc, unde scosese un ziar. Scria articole, fusese ales președinte al Sovdepului. Plecase la Petrograd, ales deputat în Adunarea Constituantă. După Octombrie, funcționase acolo în postul de comisar pentru ordinea publică.

In zilele de ofensivă germană, se întorsese din nou în Donbass, intrând membru în Sovietul Comisarilor Poporului al Republicii Donețk-Krivoi Rog, iar acum ținea ședință cu muncitorii metalurgiști de la Hartmann, din rândurile cărora ieșise și el.

— „Suntem datori să opunem în Bazinul Donețului o împotrivire îndârjită câinilor de nemți, fiindcă — înainte de toate, tovarăși — dânșii o pregătesc o roabe sângeroasă. Nemții încercuesc acum Harcovul. Detașamentele revoluționare roșii sunt puține la număr și împrăștiate. Rada Centrală a vândut Ucraina, ea va vinde și Dombassul. Cine e gata să-și întindă gâtul sub jug? (Voroșilov cutreieră cu privirea chipurile împietrite). Niciunul dintre noi.

O voce de tuci rosti după el:

— Niciunul dintre noi!

— Adevărat!

Mulți întoarseră ochii într'acolo, unde, ascuns de un postament de tuci stătea omul cu glasul de tuci. Era turnătorul Bocun, cel care ridica cu mâinile lui piesele de patruzeci de puduri, dacă nu puteau fi apucate cu macaraua.

— Noroc, Bocun! strigă Voroșilov. Așa dar, tovarăși, să trecem după pilda lui, dela vorbă la fapte. Nemții trebue să găsească în Dombass două sute de mii de baionete proletare. Luganscul începe. Suntem datori să formăm imediat un detașament de șase-șapte sute de luptătorii. Vom merge în întâmpinarea intervenționiștilor. Fiecare fabrică, fiecare mină, va trimite detașamente în urma noastră. Cei rămași, trebue să pregătească automobile blindate și trenuri blindate. Avem arme, iar dacă nu ne ajung, o să ni le procurăm în luptă. O sută de proletari însuflețiți de ura de clasă, fac cât o brigadă de simbriași imperialiști...

— Scrie: Taras Bocun! tună din nou vocea de tuci de după mașină, acoperindu-i glasul.

Tușind cu un glas nu mai puțin profund decât al lui Bocun, președintele Parhomenco îl trecu pe listă și-și mișcă mustățile. Mâini grele începură să se ridice în sus, răspunzând la chemarea privirii sale.

— Scrie; Soloh Matvei...

— Prohvatilov Ivan, scrie...

— Cebreț...

Parhomenco își mișcă din nou mustățile:

— Cum? la zi înc'odată.

— Ei, Micolai Cebreț... Ce, nu mă cunoști?

— Scrie: Vasile Crivonos și cu alt Vasilie Crivonos...

Se înscriau după o bună chibzuială, fără grabă. Își făceau loc până la tribună și urmăreau clipind din ochi mișcările președintelui, care le trecea numele pe o foaie de hârtie. Cu un suspin, se întorceau:

— Vasăzică, așa...

Unul se înapoie la tovarăși, dând voiniceste din cap:

— La război, băieți!

Altul se fălea și glumea cu vorbe fără șir. Mulți ședeau ca amețiți privind drept înainte cu ochii absenți. Dar toți pricepeau că nu era o glumă; odată începută, treaba urma să fie dusă la capăt. Erau oameni vârtoși...

Vitrina librăriilor

„S'a aprins becul lui ILICI"

Problema utilizării energiei electrice pe o scară cât mai largă, atât la orașe cât și la sate, se pune astăzi din plin în cadrul desvoltării industriale a Republicii Populare Române și al îmbunătățirii mijloacelor de trai ale poporului muncitor din țara noastră. Potrivit planului de stat, în câțiva ani se va realiza în R.P.R. o putere instalată de două milioane kilovați, din care o bună parte va fi utilizată pentru agricultură.

Fără îndoială că acest sait uriaș va avea repercursiuni importante și îndeplinirea lui nu ar fi posibilă fără însușirea experienței sovietice în acest domeniu de activitate.

In Colecția satului a Editurii „Cartea Rusă" a apărut recent cartea „S'a aprins becul lui Ilici" de A. Elaghina. Aici se arată într'o formă simplă și atrăgătoare, cum s'a construit miile de uzine electrice în colhozurile, sovhozurile și stațiunile sovietice de mașini și tractoare, cum s'au format în U.R.S.S. cadrele de specialiști electricieni, aportul comsomoliștilor la munca de electrificare, felul în care s'a schimbat viața muncitorimii rurale sovietice în urma introducerii electricității la sate, etc.

Cronica filmului

Maxim Gorki: „Așa s'a călit oțelul"

Producția cinematografiei sovietice care rulează săptămâna aceasta pe ecranele cinematografelor Maxim Gorki și Sidoli, este în același timp un documentar istoric și o operă artistică. Subiectul filmului e luat din celebrul roman al lui Ostovski, roman cu același titlu și care a fost și a rămas cea mai citită carte a tinerelor generații. E vorba, în roman și în film, de viața zbuciumată a lui Pavel Corceaghin, tânărul sovietic care e pătruns de măreața învățătură a Partidului și care înțelege să lupte pe toate căile, pentru victoria oamenilor muncii.

Astfel, Pavca — printr'o acțiune eroică — reușește să-l salveze pe agitatorul de Partid, atacând sentinela prusacă, apoi deasemeni izbutește să formeze — călăuzit de Partid — unitatea comsomolistă a satului, iar mai târziu, intrând în rândurile armatelor de partizani, Corceaghin contribue efectiv la eliberarea satului și patriei sale de sub ocuparea interveniționiștilor.

Dar nu numai la aceasta se rezumă subiectul filmului. In fond producția sovietică nu prezintă un singur om, în persoana lui Pavel Corceaghin, ci acesta e numai unul din eroi, întrucât odată cu el evoluează pe ecran prin personagii reprezentative — lupta întregii clase muncitoare pentru făurirea țării socialismului.

Iar dacă în roman acțiunea se desfășoară mai repede iar eroii erau pe alocuri numai schițați, întrucât romanul tratează o epocă mai întinsă, în film fiecare episod al filmului e accentuat, prinde amploare, iar eroii sunt puternic reliefați, fiecare având personalitate bine evidențiată, dar în același timp fiind o celulă din massă.

Ceeace trebue observat în deosebi la filmul acesta e realismul viguros de care e străbătut, atât în subiect, acțiune, cât și în tehnică.

Donskoi, care s'a relevat și prin transpunerea pe ecran a trilogiei lui Maxim Gorki „Copilăria mea" „La stăpân" și „Universitățile mele", a reușit și de data aceasta să ne prezinte într'o formă superioară cinefilă unul din romanele cele mai popular sovietice.

Dintre scenele cele mai bine realizate amintim scena în care Pavca e arestat, scenă din care rezultă dârzenia lui și hotărîrea de a-și apăra cu orice preț patria, apoi scena din locomotivă când Artiom trece la acțiune și înlăturând sentinela germană reușește să arunce trenul cu trupe intervenționiste în aer, scena de proces în care tinerii comsomoliști condamnați la moarte acuză cotropitorii, precum și scena luptei violente pe care o dezlănțuie spre final armatele de partizanii.

Prin filmul „Așa s'a călit oțelul", film care poate fi luat ca exemplu de realism socialist în cinematografie, studiourile sovietice au demonstrat încă odată că Uniunea Sovietică e țara progresului real, țara cea mai evoluată din toate punctele de vedere.

TR. ȚANEA

Sportul în U. R. S. S.

Editura „Cultura fizică și sport" a editat 3 cărți, despre activitatea celor mai populare trei echipe de football: — „Casa Centrală a Armatei din Moscova", „Dinamo" și „Spartac". Autorii cărților au adunat și publicat un material interesant din viața colectivelor footballistice a țării și au prezentat pe cei mai cunoscuți footballiști. Din cărți, aflăm activitatea și succesele în football, ale echipelor Uniunii Sovietice, în decursul ultimilor 13 ani.

Cărțile editate conțin multe fotografii și se bucură de o mare cerere, nu numai printre amatorii foot-ball-ului, ci și în rândurile întregii populații sovietice.

Recorduri mondiale stabilite de sportivii sovietici

Comitetul de cultură fizică și sporturi de pe lângă Consiliul de Miniștri al U.R.S.S. a omologat rezultatele concursului de tragere la țintă, în care au fost stabilite următoarele recorduri mondiale: Lev Vainștein, din Moscova, a câștigat 285 puncte, din 300, maxima stabilită. El a tras dela 25 metri și a depășit cu 6 puncte recordul oficial mondial, stabilit finlandezul Vartioveri. Gleb Dementiev, campionul Leningradului, la tragerea cu pușca, a câștigat 199 puncte din cele 30 puncte fixate, întrecând, astfel, cu 2 puncte recordul stabilit acum 20 ani de suedezul Erikson.

In poziția în genunchi, Constantin Martazov din Moscova trăgând la o distanță de 300 m., a câștigat 379 puncte din totalul de 400. El a depășit cu 8 puncte recordul stabilit de elvețianul Zimmerman.

Trăgătorul moscovit Vladimir Iatko a concurat și el la tragerea pe distanța de 380 metri și a câștigat 393 puncte din totalul de 400.

Astfel, el a întrecut recordul mondial câștigat acum 12 ani de finlandezul Lindoren.

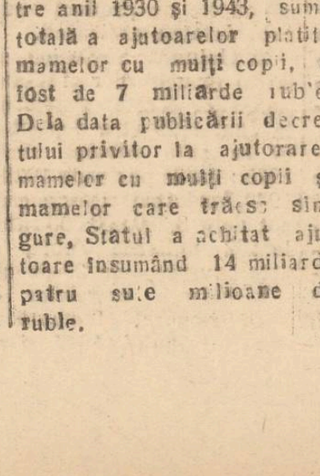

Asigurările sociale sovietice îmbunătățesc condițiile de trai ale oamenilor muncii

(Urmare din pag. 1-a)

nețe, sunt asigurați de colhoz, în conformitate cu prevederile Statutului colhozului.

Oamenii muncii din Uniunea Sovietică beneficiază de ajutor medical gratuit. Sub regimul sovietic, a crescut mult numărul spitalelor și al dispensarelor. In anul 1913, spitalele din Rusia aveau o capacitate de 142.000 de paturi; în anul 1940, numărul paturilor a crescut la 661.400. In același interval de timp, numărul ambulatorilor și al dispensarelor a crescut dela 1239 până la 13 461, iar acel al centrelor sanitare locale —dela 4.367 până la 13.512. După războiul pentru apărarea Patriei rețeaua antebelică de institute medicale a fost nu numai refăcută, ci chiar lărgită.

Oamenii muncii din Uniunea Sovietică au la dispoziția lor și o sumedenie de sanatorii și case de odihnă. Numai în cursul celui de-al doilea plan cincinal, 8 milioane de oameni s'au recreat, pe contul Asigurărilor Sociale, în casele de odihnă și în sanatoriile sindicate or. In anul 1948, s'au recreat și îngrijit sănătatea, circa 2 milioane de persoane, iar anul acesta peste 2 milioane de oameni ai muncii, își vor petrece concediile, în aceleași cabane și sanatorii.

Statul sovietic manifestă o grijă deosebit de mare pentru mama și copilul sovietic. In Uniunea Sovietică există numeroase maternități, dispensare speciale pentru femei și copii, creșe și grădinițe de copii.

Anual, în cursul vacanțelor de vară, copiii sunt trimiși în vile situate în locuri pitorești, sau în minunate tabere de pionieri. In anul 1944, în taberele de pionieri s'au odihnit 2.500.000 de copii, iar în anul 1948—4 milioane. Anul acesta, în taberele de pionieri, își petrec vacanțele de vară 5 milioane de elevi și eleve.

Femeile muncitoare și funcționarele gravide, beneficiază de un concediu plătit de 77 de zile.

Statul sovietic acordă un mare sprijin mamelor cu mulți copii. In perioada dintre anii 1930 și 1943, suma totală a ajutoarelor plătite mamelor cu mulți copii, a fost de 7 miliarde ruble. Dela data publicării decretului privitor la ajutorarea mamelor cu mulți copii și mamelor care trăesc singure, Statul a achitat ajutoare însumând 14 miliarde patru sute milioane de ruble.

Am venit să învățăm

Pentru ca prin artă să fim folositori tovarășilor cu care am muncit alături

(Urmare din pag. 1-a)

nescu Constanța dela Casa Copilului Nr. 2.

— Nutriți de mult gândul să învățați aici?

— Nu credeam că va fi posibil, tovarășe. După felul cum mergeau lucrurile în trecut, nu ne puteam gândi că vom putea să ne perfecționăm în direcția în care ne trăgea inima. Dar astăzi, când ni s'a oferit prilejul suntem gata să muncim cu râvnă—așa ne spune tânărul Marcovici dela „Țesătura".

— Dragoste de artă am avut totdeauna, dar nu ne-o puteam împlini, așa că luptam și noi cum puteam: într'o echipă artistică de teatru amator, sau în coruri pe care le organizam, sau altfel — complectează Vatamanu Ștefan, de meserie tâmplar.

— Ard de nerăbdare să învăț arta teatrului, care mă atrage cel mai mult—vorbește caporalul Lazu Ioan.

Și muncitori ceferiști

Tinerii muncitori ceferiști Ghiță Leonard și Trăilă Vasile dela secția L1 C.F.R., se apropie cu ochii luminoși de bucurie și ne roagă să scrim la ziar cât de fericiți sunt pentru felul cum Partidul Muncitoresc, care sprijină solid desvoltarea artelor și a culturii a știut să inițieze recrutarea viitoarelor cadre de creatori în aceste domenii, atașați poporului și luptei pentru pace și libertate adevărată.

— Am scris bine la tează despre rolul Partidului în revoluția culturală și desvoltarea artelor în Republica noastră. Abia așteptăm să dăm și probele practice la Facultatea de Arte Plastice.

Înlesniri pentru candidați

Candidații veniți la examenul de admitere din provincie se bucură de înlesniri, fiind găzduiți gratuit și oferindu-li-se și masă la un preț redus de către cantina Institutului pusă în funcțiune special.

Pentru comisia examinatoare

Se pare că la examinarea actelor candidaților s'a procedat cu o severitate prea mare, interpretându-se uscat dispozițiile ministerului, mecanic. Pentru un act lipsă (de exemplu de cetățenie) nu s'a acordat o amânare nici de câteva ore.

E de regretabil ca elemente foarte talentate să fie îndepărtate pentru forme, hârtii care pot fi complectate în cel mai scurt timp.

Se va mai ține un examen

Potrivit instrucțiunilor Ministerului Artelor, în momentul de față lucrează peteren, în diferite orașe moldovenești încă opt comisii în strânsă colaborare cu secțiile de Cultură ale Comitetelor provizorii respective, la recrutarea altor elemente talentate din orașele și satele regiunii.

Acei care vor fi selectați de către comisiile de specialiști, vor da oxemen de admitere a cărui dată se va anunța.

*

Un entuziasm într'adevăr reconfortant care este un indiciu al realizărilor pozitive din viitor pe tărâmul artei și al culturii, te copleșește aflându-te între tinerii artiști de mâine. Ei au venit cu toată încrederea să se lumineze, să se ridice, pentru a contribui la luminarea și ridicarea fraților și a tovarășilor lor de lângă care au pornit.

Nu se poate să nu te gândești văzându-i: câți mari artiști, câte talente răsunătoare se vor ridica dintre acești tineri care au pășit azi cu timiditate dar încăleziți de un clocotitor elan pragul Institutului de Arte?

Și câte alte talente posibile nu au rămas neajutate și necunoscute în timpul guvernărilor trecute?

Câți Enescu, Grigorescu, Iancu Brezeanu, nu au murit la coarnele plugului sau la războiul de țesut?

La librăria CARTEA RUSĂ

se găsesc cărți și reviste sovietice. De asemenea partituri muzicale ale clasicilor ruși.

INFORMATIUNI

Deschiderea Bibliotecei Centrale

Biblioteca Centrală, care a funcționat în timpul vacanței numai dimineața, între orele 8-13, va funcționa începând de astăzi 7 Septembrie și după amiază.

Biblioteca Centrală complect reorganizată, va fi deschisă între orele 8-14 și 15-21, când se vor putea face împrumuturi și acasă.

Cum se vor face împrumuturile cărților

La Biblioteca Centrală, spre deosebire de anii trecuți când împrumuturile cărților se făceau a doua zi după cerere, anul acesta se vor face pe loc.

Solicitantul va prezenta fișa complectată cu autorul, numele cărții, editura, anul și numărul legitimației respective, urmând a aștepta 10-15 minute, după care poate obține lucrarea.

Conducerea bibliotecei a făcut serioase eforturi pentru a se ajunge la acest sistem care vine în folosul cititorilor ce vor putea studia cu rapiditate lucrarea cerută.

Reînnoirea certificatelor de existența firmei pentru comercianți

Secțiunea Comercială de pe lângă Comitetul Provizoriu al orașului, aduce la cunoștința tuturor comercianților că pentru reînnoirea certificatelor de existența firmelor, trebue să depună cerere în acest sens la Secțiunea Comercială până cel mai târziu 1 Octombrie 1949. Cererile prezentate după această dată, nu vor mai fi luate în considerație.

Reorganizarea și amenajarea Cooperativei studențești

Pentru o mai bună funcționare a cooperativei studențești, localul din Piața Cuza Vodă, a fost complect renovat și amenajat.

In prezent cooperativa studențească funcționează într'un local spațios împărțit pe raioane, fapt care face posibilă servirea cumpărătorilor, în cel mai scurt timp.

Adunarea Soc. „Justiția Nouă"— Filiala Iași

Adunarea generală a Filialei Soc. „Justiția Nouă" din Iași, este convocată în ședință de lucru pentru ziua de Joi 8 Septembrie 1949 orele 17, în sala de cursuri a Școlii Juridice din Palatul de Justiție.

La ordinea de zi:

Ratificarea înscrierilor de membri,

Planul de lucru pe perioada 12 August—30 Septembrie 1949,

Diverse.

După ședința de lucru, va urma ședința de referate a Secțiunii de Drept Civil, cu următoarea ordine de zi:

Referatul d-lui prof. univ. Valentin Georgescu despre „Problema diviziunii Dreptului, în Drept public și Drept privat".

Examen de admitere

la școala de calificare gradul I. C.F.R.

Se aduce la cunoștința celor interesați că în ziua de 15 Septembrie a. c. se va ține examenul de admitere la școala elementară L, cu candidați din cadrele c. f. r. și din afară cadrelor, pentru a urma cursurile de calificare ale școlii de gradul I (elementare) pentru complectarea a câte 40 locuri vacante.

Pentru candidații din cadrele c. f. r. și flotanții c. f.r. se găsesc amănunte în F. Of. 2048; iar pentru candidații din afară cadrelor c. f. r. cererile de înscriere la examen vor fi însoțite de extractul de naștere și certificatul de studii, împreună cu recomandarea Oficilor de plasare a forțelor de muncă, care se primesc zilnic până în seara zilei de 8 Septembrie 1949 la Secretariatul Școlilor de Calificare C. F. R. Iași, Secția L, Dorohoi și Secția L, Vatra Dornei unde se va ține examenul.

Restul de acte se vor depune după reușita la examen, condițiile de examen sunt următoarele:

Să fie cel puțin absolvent a 4 clase primare sau al școalei de alfabetizare. Să aibă vârsta minimă de 18 ani, maximă de 37 ani.

Școală profesională viticolă și de pivniceri la Huși

La Huși a luat ființă o școală profesională viticolă și de pivnicieri, cu o durată de școlaritate de 2 ani.

Pentru anul I se primesc elevi care au 4-7 clase elementare și o vârstă pe 14-16 ani.

Pentru anul II se primesc numai cei care au absolvit cel puțin un an de școală tehnică profesională.

Pe toată durata școlarizării elevii vor avea întreținere și cazare gratuită.

Absolvenții acestei școli vor intra în producție imediat.

După un an de practică se va trece un examen de specializare, care va da dreptul celor reușiți la echivalarea acestei școli cu Școala Tehnică Medie.

Controlul comerțului particular la Iași

(Urmare din pag. 1-a)

merțului particular mai prezintă încă unele lipsuri.

Iată, de exemplu, unul dintre aspectele negative din munca controlorilor dela Secțiunea Comercială: încă nu s'a reușit să se depisteze persoanele intermediare care fac cumpărături la magazinul de Stat „Ciocanul" din Piața Halei. Mărfurile sunt aduse la negustorii particulari de fierărie din acest cartier. Negustorii aceștia revând apoi mărfurile cumpărate dela magazinul de Stat. Le revând în special țărănimii în orele de dimineață (în orice caz până la 8, când se desch de magazinul Ciocanul).

Comercianții particulari de fierărie pe lângă faptul că deschid prăvăliile înainte de ora legală, se fac vinovați și de faptul că comercializează o marfă fără a îndeplini formele cerute.

Controlul Secțiunii Comerciale trebuește întărit și la barierele orașului, acolo unde persoane care nu sunt negustori fac acte de comerț fără a-și îndeplini obligațiunile de comercianți.

Invățând mereu din greșelile și defecțiunile lor, funcționarii Secțiunii Comerciale delegați cu controlul pe teren, vor reuși să-și îmbunătățească permanent munca,—pentrucă verificarea exercitată asupra comerțului particular să fie operativă și eficace!

Se construiesc grajduri moderne

la unitățile G. A. S. din jud. Iași

Concomitent cu sprijinul pe care-l dă Partidul și Guvernul pentru înființarea gospodăriilor agricole colective, gospodăriile agricole de Stat, obțin deasemeni un sprijin important pentru înflorirea și progresul lor.

Unitățile G.A.S. din județul Iași au căpătat din partea Ministerului Agriculturii fonduri masive pentru construirea de grajduri—materialități. La G. A. S. se construesc două grajduri care vor adăposti împreună una sută vaci. La G. A. S. se construesc deasemeni două grajduri pentru 100 vaci Câte un grajd care va adăposti câte 50 vaci se clădește la G. A. S. Hilceni și Uricani.

La G. A. S. Broșteni se construiește un grajd pentru 100 scroafe, precum și o crescătorie pentru 400 purcei.

Construcția grajdurilor de vite se face potrivit celor mai moderne cerințe. Un grajd va avea lungimea între 50-70 metri. Gunoiul va fi strâns în vagonete ce vor circula pe linie de decauville.

Independent de construcțiile noui, la unitățile G.A.S. din județ se procedează la refacerea grajdurilor existente.

Calitatea pâinii a fost îmbunătățită

(Urmare din pag. 1-a)

pâinea este descărcată lasă de dorit. (Se calcă în camion sau în căruțe peste pâine, cei care descarcă nu sunt totdeauna în salopetă, etc.).

O singură fabrică de pâine

Secțiunea gospodării locale are în studiu actualmente problema înființării unui singur centru de fabricație a pâinii, reducând astfel cheltuielile de regie și posibilitând prepararea pâinii în cele mai bune condițiuni de igienă.

Această fabrică de pâine va lua ființă în str. Sf. Andrei. Anul acesta vor fi grupate aici circa 2-3 centre, urmând ca treptat această fabrică să fie extinsă, cuprinzând în 1950 toate cele 6 centre existente astăzi.

Infiinţarea unei comisii superioare

pentru rezolvarea contestaţiilor pensionarilor revizuiţi

In urma dispozițiilor Ministerului Muncii și Prevederilor Sociale pe lângă Comisia Superioară Centrală de rezolvare a contestațiilor pensionarilor revizuiți se mai înființează în țară, încă cinci comisiuni superioare, la Craiova, Timișoara, Cluj, Brașov și Iași.

Comisiunea Superioară de rezolvare a contestațiilor pensionarilor revizuiți va funcționa în orașul nostru în localul Comitetului Provizoriu orășenesc, în camera Nr. 47, de unde se pot lua informații în orice zi, în orele de birou 7-14.

Comisiunea superioară de la Iași, va rezolva contestațiile pensionarilor revizuiți din următoarele 13 județe: Rădăuți, Dorohoi, C. Lung. Bucovina, Suceava, Botoșani, Baia, Iași, Neamț, Roman, Vaslui, Bacău, Tutova, Fălciu.

Carnet ieşan

7 SEPTEMBRIE 1949

Farmacii de serviciu

Farmacia Nr. 1 (Beceanu) Piața Halei.

Farmacia Nr. 5 (Iroite) Bl. 30 Decembrie.

Procuror de serviciu

Mircea Mironescu Str. Fr. Engels Nr. 22. Tel. 21.08

Orele de consultații în Spitalul Central — Clinici Universitare

Serviciul Triaj, orele 8-12

Policlinici

Policlinica Nr.1 Pasajul Banu

Boli interne 7-19

cinci servicii dela ora 8-19. Chirurgie 8-12, 15-19. ORL 7-9. 17-19, Oftamologie 8-12,19-15 Pediatrie (Boli copii)14-1?, Stomatologie 8-20, Dermatovenerice 8-12,15-19, Ginecologie 1-12, 15-19, Radiologie 7-13,15,50-9,30, Cardiologie 8-12, Farmacia 7,30-19,?0.

Policlinica Nr. 2 Str. Anastasie Panu

Boli interne patru servicii (7—19), Chirurgie 8—12. ORL 15—18, Oftalmologie 15—19, Pediatrie (boli de copii) 8—12, Stomatologie 7—19, Dermato-Venerice 8—12, 15—19, Ginecologie 15-19, Farmacia 7-19, Prenatale Luni, Joi, Sâmbătă 14-18, Puericultura Luni, Joi și Sâmbătă dela 14-18.

Policlinica Nr. 3, Tătăraşi.

Medicina internă 8-12, 15-19, Stomatologie 8-12, Puericultură Marți, Mercuri, Vineri. dela 14-18, Prenatale Marți, Mercuri și Vineri dela 14-18.

Biblioteca Centrală deschisă între orele 8—14 și 15—21

Biblioteca A,R.L.U.S. deschisă zilnic între orele 10-14 și 17-22

Analiza Wasserman

Laboratorul Institutului de Igienă funcționează astfel: Recoltarea sângelui se face Marția dela 8—12

Rezultatele se dau Vinerea dela 8—12.

SPECTACOLE

Cinematografe

Timpuri Noui: „Lituania Sovietică", „Instinctul animalelor" și jurnalele sovietic și român.

Maxim Gorki și Sidoli: „Așa s'a călit oțelul", după celebrul roman al lui Ostrowski.

Phoenix: „Doi camarazi", o strălucită producție sovietică.

LICITAȚIE

Direcția Aviației Civile având de executat lucrări de reparații la clădirile aeroportului Iași, în valoare de lei 359.793, ține licitație urmată de tratare verbală în ziua de 8 Septembrie 1949, ora 11 în localul Școalei de sbor fără motor, Str. Stejari No. 102.

Devizul și caetul de sarcini se pot consulta zilnic la școală.

Directorul Aviației Civile
Nica Pintilie

Șeful Serv. Infrastructurii
Ing. Costin Nădejde

Judecătoria populară Țibănești județul Vaslui

EXTRAS

Maria I. I. Sarcu din com. Tansa jud. Vaslui, a cerut constatarea morții prezumate a soțului său cap. Ion I. Sarcu dispărut în războiu în anul 1943

Termen la 27 Septembrie 1949.

Judecător (ss) Puișor
Grefier (ss) Maftei
Dosar Nr. 948 | 949

R. P. R.

Parchetul Tribunalului Iași

D-na Elena Eliță, domiciliată în Iași Str. Bahlui Nr. 14, prin petiția înreg. la Nr. 15216 din 6 Septembrie 1949, cere reconstituirea actului său pe naștere, fiind născută 26 Octombrie 1906 în comuna Cotigenii-Mari județul Soroca (Basarabia), din părinții Macari Eliță și Aneta Eliță născută Musteață, act pierdut din cauza războiului.

NOI PROCURORUL ȘEF AL PARCHETULUI TRIB. IAȘI

In baza art. 3 din D. Lege 4062 din 14 Dec. 1940, invităm autoritățile și persoanele care dețin sau cunosc extractul sau alte acte referitoare la actul a cărui reconstituire se cere prin petițiunea de mai sus, să le depună de urgență și să se prezinte la Parchetul acestui tribunal, pentru a ne da relații.

Procuror Șef
(ss) *Indescifrabil*

Grefier Șef,
(ss) *Indescifrabil*

Judecatoria Populară Țibănești jud. Vaslui

EXTRAS

Elena Gh. Băbușanu din com. Tansa, jud. Vaslui, a cerut constatarea morții prezumate a soțului său Băbușanu Gheorghe dispărut în războiu în anul 1942-1943.

Termen la 27 Septembrie 1949.

Judecător (ss) PUIȘOR
Grefier (ss) *Maftei*
Dos. 840 | 949.

Judecătoria Populară Țibănești jud. Vaslui

EXTRAS

Maria Gh. Simiuc din com. Dumești, jud. Vaslui, a cerut constatarea morții prezumate a soțului său cap. Simiuc Gheorghe dispărut în războiu în anul 1941.

Termen la 27 Septembrie 1949.

Judecător (ss) PUIȘOR
Grefier (ss) *Maftei*

R. P. R.

Parchetul Tribunalului Iași

D-șoara Domnica Al. Damaschin, domiciliată în Iași Str. Islaz No. 62, prin petiția înreg. la acest parchet sub No. 15176 din 5 Sept. 1949, cere reconstituirea actului său de naștere, fiind născută la 2 Ianuarie 19?2, în mahalaua Buicani orașul Lăpușna jud. Lăpușna-Basarabia, din părinții: Alexandru Damaschin † și Paraschiva Damaschin †, act pierdut din cauza războiului.

NOI PROCURORUL ȘEF AL PARCHETULUI TRIB. IAȘI

In conformitate cu dispoz. art. 3 din D. Lege 4062 din 14 Dec. 1940, invităm autoritățile și persoanele care dețin sau cunosc extractul sau alte inscrisuri referitoare la actul a cărui reconstituire se cere prin petițiunea de mai sus, să le depună de urgență și să se prezinte la Parchetul Trib. Iași pentru a ne da relații.

Procuror Șef,
Mircea Mironescu

PIERDUT Carnet de Loto Săptămânal Seria Gb. Nr. 768651—768700.

Il declar nul și fără valoare.

Ringhilescu Strul Iași str. Ada Marinescu 82.

PIERDUT Cartela de Alimente pe numele Beti Șoifer din Iași str. Ștefan Gheorghiu 12.

O declar nulă.

Gospodine!

Intrebuințați!

SPIRT DENATURAT

Spornic Eftin

50 LEI LITRUL

De vânzare la toate magazinele de Stat și Cooperative

AZI PREMIERĂ

la cinematografele „Maxim Gorki" și „Sidoli"

Muncitori, Meseriași, Tehnicieni, Intelectuali, Studenți, Eleve și Elevi, vizionați filmele Documentare și Științifice

S. A. SOVROMFILM

CINEMA TIMPURI NOI

Prezintă astăzi

LITUANIA SOVIETICA

film de lung metraj

Instinctul animalelor

U.R.S.S. de Azi No. 17

Jurnal de actualități din R. P. R.

INTRAREA GENERALA 15 LEI

S. A. SOVROMFILM

Cinema „PHOENIX"

Prezintă astăzi

FILM SOVIETIC!

Doi camarazi

Infrățirea oamenilor sovietici pentru libertatea și eliberarea Patriei lor

IN FRUNTE CU

BORIS ANDRIEV — O. IACOV și L. ERȘOVA

Complectare Jurnal cu ultimele actualități din U.R.S.S. și R.P.R.

Programul viitor: Iubirea nu moare

De vânzare avantajos

Una mașină cusut „Singer" nouă, format birou, culoare galbue.

Str. Fulger 21—Telefon 12-47.

DOCTOR

Paul Spaier

Specialist în

Boli și operațiuni de femei

Mamoș

Raze Ultra-Scurte

Iași Str. Cuza-Vodă 42 (lângă Poșta). Telef. 2665

PIERDUT Buletinul Biroul Populației Iași cu Nr. 56725 | 1946 pe numele Hagiac Domnica str. Tcacenco Nr. 15.

Il declar nul.

PIERDUT Buletinul Biroul Populației Iași, 2 Cartele de îmbrăcăminte 1 tip B și 1 tip D și 1 carnet asociat Coop. 7 Noembrie pe numele Radu Elena și Teodor str. Eminescu Nr. 4.

Le declar nule.

PIERDUT Buletinul Biroul Populației Iași Nr. 88712, pe numele Zvâncu Gheorghe str. Păcurari 108.

Il declar nul.

PERDUT Livret Militar eliberat de Reg. 36 Inf. pe numele Sold. Bucataru Gh. Cig. 1932 din Iași str. Șos. Moara de Foc Nr. 35.

Il declar nul.

PERDUT Buletinul Biroul Populație Iași pe numele Eugenia Olaga str. Alex. Vlăhuță 3.

Il declar nul.

PIERDUT Buletinul Biroul Populației Iași pe numele Apetrei Valentina Str. Octav Botez 2 bis.

Il declar nul.

PIERDUT Certificat de 5 cl. primare eliberat de Ș. Prim. Spiru Haret pe numele Sauciuc Gh, din Iași Str. Uzinei 52.

Il declar nul.

PIERDUT Buletinul Biroului Populație Iași pe numele Cociaș Ecaterina Str. Teodor Niculuță 3. Il declar nul.

PIERDUT Buletinu Biroului Populației Iași pe numele Rivingher Hania Sura str. Alba 1.

Il declar nul.

PIERDUT Certificat Stud 4 clase liceu eliberat de Liceul R. F. R. cu Nr. 1237 din 8 IV 19 8 pe numele Prisacaru Georgeta Iași Str. Ogorului 11. Il declar nul.

PIERDUT Buletinul Biroul Populației Iași pe numele Ciobanu Elena Str. Cartier C. F. R. Aurora Pav. H.

Il declar nul.

PIERDUT Certificat de 4 clase primare eliberat de Școala Primară Popricani pe numele Rusu Eliza cu domiciliu Iași Calea 23 August Căminul Ilie Pintilie.

Il declar nul.

PERDUT Buletinul Biroului Populației Iași pe numele Gherman Anuța Str. Cost. Negri 28. Il declar nul.

PERDUT Buletinul Biroului Populației Iași, pe numele Aron Aron Str. Costache Negri No. 66. Il declar nul.

ULTIMELE ŞTIRI

Un concert al lui Paul Robeson, transformat într'o puternică demonstraţie de protest împotriva fasciştilor americani

Încercările reacţiunii de a zădărnici concertul au dat greş

NEW-YORK 6 (Agerpress) Concertul lui Paul Robeson care a avut loc pe data de 4 Septembrie la Peekskill în faţa unui public în număr de 25.000 oameni, s'a transformat într'o puternică demonstraţie de protest împotriva încercărilor fasciste de a înăbuşi vocea acestui reprezentant american progresist. La recital a participat şi bine cunoscutul scriitor antifascist Howard Fast.

La apariţia pe scenă a lui Robeson, publicul a aplaudat cu însufleţire timp de 10 minute.

În acest timp grupuri de huligani fascişti încercau pe toate căile să turbure concertul, circulând în jurul clădirii, cântând din trâmbiţe şi bătând tobele timp de o oră, iar un avion al poliţiei însoţit de avioane particulare zburau deasupra clădirii pentru a înăbuşi vocea lui Robeson prin zgomotul motoarelor. Totuşi, încercările reacţionarilor au dat greş, datorită gărzilor de muncitori sindicalişti negrii şi albi, care au reuşit să apere pe Robeson.

Huliganii au încercat să atace publicul după terminarea concertului, aruncând cu pietre în primele autobuze care părăseau clădirea unde s'a ţinut concertul rănind numeroşi trecători.

Cu toate încercările lor, banditii nu au reuşit să-l atingă pe Paul Robeson.

Poporul italian va lupta cu hotărâre împotriva transformării Italiei într'o bază militară a aţâţătorilor la război

Declaraţiile lui Petro Nenni la conferinţa Partizanilor Păcii dela Moscova

MOSCOVA, 7 (Agerpres) Ziarul Trud a publicat declaraţiile făcute de Petro Nenni la Conferinţa Partizanilor Păcii care a avut loc la Moscova. El a declarat: In Italia din ce în mai mare este numărul oamenilor muncii care părăsesc lagărul socialiştilor de dreapta, al democraţilor creştini şi al liberalilor.

In legătură cu ratificarea pactului agresiv al Atlanticului de Nord a continuat Petro Nenni, s'a pus în faţa Comitetului Italian al Partizanilor păcii numeroase probleme spre rezolvare. Toate forţele progresiste ale Italiei au fost mobilizate pentru a constrânge guvernul să amâne ratificarea acestui pact agresiv.

In toate oraşele importante şi satele, au luat naştere grupe de agitaţie şi propagandă a căror misiune era să explice maselor poporului italian semnificaţia şi scopurile pactului în care cercurile conducătoare italiene a târât această ţară.

Agitatorii au adunat un număr de milioane de semnături împotriva pactului Atlanticului de Nord. Faptul că pactul Atlanticului de Nord a fost totuşi ratificat nu înseamnă că lupta maselor largi împotriva acestui pact a luat sfârşit.

Poporul italian va lupta cu hotărâre împotriva transformării Italiei într'o bază militară a aţâţătorilor la război. Vorbind despre activitatea sindicatelor italiene, P. Nenni a arăta că ele conduc lupta oamenilor muncii pentru un nivel de viaţă mai ridicat, în ciuda represiunilor guvernului Italian.

In încheere, Petro Nenni a arătat impresiile sale asupra Conferinţei Partizanilor Păcii din Uniunea Sovietică. „Am fost deosebit de impresionat, a declarat Petro Nenni, de cuvântările diferitelor republici unionale care, în zilele obscurantismului ţarist erau ţinuturi semicoloniale şi care graţie revoluţiei din Octombrie, au intrat în marea familie a popoarelor sovietice.

Discuţiile care au stat la baza Conferinţei Partizanilor Păcii dela Moscova, sunt acele care însufleţesc pe partizanii păcii din întreaga lume care privesc cu încredere şi speranţă către poroarele Uniunii Sovietice a încheiat Pietro Nenni.

Muncitorii unei uzine din Milano atacaţi cu armele de poliţişti

ROMA 7 (Agerpres) — Poliţia din Milano a atacat cu armele pe muncitorii din uzinele Breda care au organizat o demonstraţie. Poliţia a atacat pe demonstranţii care se îndreptau spre centrul oraşului Milano.

Unii muncitori au fost răniţi cu focuri de arme iar alţi numeroşi muncitori au fost răniţi mai uşor.

Noi şcoli medii înfiinţate la Iaşi

Dispoziţii în legătură cu funcţionarea liceului seral. — O şcoală medie de energie electrică

Secţiunea de Învăţământ a Comitetului Provizoiu orăşenesc a fost anunţată de Ministerul Învăţământul Public că la Iaşi vor funcţiona, începând din toamna acestui an, următoarele şcoli tehnice medii noui înfiinţate:

Şcoala medie tehnică de muzică şi coreografie, o şcoală medie tehnică de ştiinţe comunale (în legătură cu activitatea gospodăriilor locale) o şcoală medie de energie electrică (pentru pregătirea cadrelor tehnice medii în ramura electricităţii).

A fost menţinută şcoala tehnică profesională de fete Nr. 2.

*

Pentru anul şcolar 1949 | 1 50 vor fi recrutate noui elemente din câmpul muncii pentru a da examen de admitere la liceul seral care funcţionează în localitate, începând din anul trecut.

Deasemenea şcoala va avea şi clasa IX-a în care se vor înscrie elevii ce au absolvit clasa VIII în luna Septembrie.

Şcoala funcţionează în localul Liceului clasic mixt str. N. Mohănescu (fost Toma Cozma).

Intrând în vigoare noua Constituţie

Prezidiul Republicii Populare Ungare a numit un nou guvern

Preşedintele şi membrii Consiliului de miniştri au depus jurământul în faţa lui Arpad Szakasits

BUDAPESTA 7 (Agerpres) Ass transmite că după cum anunţă Agenţia Telegrafică Ungară la 2 Septembrie a avut loc o şedinţă a guvernului ungar, în cadrul căreia guvernul a hotărât să-şi înainteze demisia, în legătură cu intrarea în vigoare a Constituţiei Republicii Populare Ungare.

La 3 Septembrie Istvan Dobi, preşedintele Consiliului de miniştri, a înaintat demisia guvernului Prezidiului Republicii Populare Ungare.

In cadrul şedinţei din 5 Septembrie, Prezidiul Republicii Populare Ungare a numit noul guvern, în alcătuirea căruia nu s'au făcut niciun fel de schimbări.

Tot la 3 Septembrie, preşedintele şi membrii Consiliului de miniştri au depus jurământul în faţa lui Arpad Szakasits, preşedintele Prezidiului Republicii Populare Ungare. După depunerea jurământului, a avut loc prima şedinţă a Consiliului de miniştri sub preşedinţia lui Istvan Dobi.

Monarho-fasciştii greci continuă provocările la graniţa R.P. Bulgaria

SOFIA 6 (Agerpres) Departamentul Presei din Ministerul Afacerilor Externe al R.P. Bulgaria, a dat publicităţi un comunicat în care arată că „forţele înarmate ale guvernului din Atena au provocat un număr de incidente la frontiera de Sud a R.P. Bulgaria şi au comis acte de provocare, despre care Ministerul Afacerilor Externe al R. P. Bulgaria a informat Organizaţia Naţiunilor Unite, protestând prin această organizaţie pe lângă guvernul din Atena. Aceste violări sistematice ale frontierei de Sud a R.P. Bulgaria, departe de a înceta, au devenit din ce în ce mai frecvente".

Comunicatul citează o serie de date în legătură cu provocările monarho-fasciştilor greci, care au avut loc între 30 Iulie şi 30 August.

Comunicatul subliniază că aceste incidente nu au fost cauzate în nici un fel de către bulgari, ci au fost executate de organele guvernului dela Atena.

In legătură cu ultimele incidente şi provocări ale monarho-fasciştilor împotriva R.P. Bulgaria, Ministerul Afacerilor Externe a înaintat un energic protest lui Trygve Lye secretarul general al ONU-ului.

Tipărirea manualelor necesare anului şcolar 1949-1950

Măsurile luate de Ministerul Învăţământului Public

BUCUREŞTI 7. — Ministerul Învăţământului Public a luat toate măsurile pentruca în anul şcolar 1949 | 1950 să asigure manualele didactice necesare învăţământului elementar şi mediu. Astfel s'a asigurat anul acesta tipărirea eşalonată a 82 titluri de manuale necesare şcolilor elementare şi medii. Dela 1 August a. c. a început difuzarea manualelor şcolare. După ultimele date s'a constatat că se difuzează zilnic 200.000 exemplare şi până la deschiderea cursurilor se vor afla în librării şi cooperative 6.629.000 manuale noui.

Peste un milion de manuale, dintre care unele sunt necesare în a doua jumătate a anului şcolar, vor apare ulterior. Manualele programate anul acesta, împreună cu cele folosite anul trecut, vor putea acoperi nevoile anului şcolar 1949 | 1950, care va fi frecventat de circa 2 milioane elevi.

Deasemeni, sau luat toate măsurile pentru a asigura manualele necesare şcolilor naţionalităţilor conlocuitoare şi mai ales pentru învăţământul elementar.

Alături de Ministerul Învăţământului Public, depun eforturi pentru tipărirea la timp a manualelor şcolare şi celelalte ministere, care se îngrijesc dela bunul mers al şcolilor medii tehnice şi profesionale din sectorul respectiv.

Alţi patrioţi greci condamnaţi la moarte de guvernul dela Atena

ATENA 6 (Agerpres) Alţi doi luptători din organizaţia Elas condamnaţi la moarte pentru participarea sub ocupaţia hitleristă, la acţiuni armate împotriva trădătorilor care au colaborat cu germanii, au fost executaţi pe insula Regina la 4 Septembrie.

Obligaţiile întreprinderilor şi instituţiilor care fac transporturi cu autovehicule proprii sau închiriate

BUCUREŞTI 7. — Administraţia de Transporturi cu auto-vehicule RATA din Ministerul Comunicaţiilor aduce la cunoştinţa instituţiilor şi întreprinderilor de Stat, posesoare de auto-vehicule proprii sau închiriate care efectuează transporturi rutiere sau de şantier, cu autorizaţie eliberată de R.A.T.A., că sunt obligate a emite pe lângă autorizaţia obţinută dela R. A.T.A. în care se specifică numeric personalul şi un ordin de serviciu prevăzut cu ştampila şi semnătura instituţiei sau întreprinderii respective în care să se specifice nominal persoanele însoţitoare trecute numeric în autorizaţie. Persoanele luate peste peste cele specificate nominal, în ordinul de serviciu, se consideră transporturi de călători clandestini şi sunt tratate ca atare.

Scurte ştiri externe

HAGA 7 (Agerpres).— Ziarele olandeze publică ştiri din ce în ce mai numeroase cu privire la intenţiile americanilor de a crea baze militare în insula Java.

*

NEW-YORK 7 (Agerpress).—Articolele consacrate aşa numitei „Zile a muncii" care au apărut în presa americană de Luni, lasă să se întrevadă îngrijorarea cu privire la actuala situaţie economică din Statele-Unite.

— Postul vacant de inspector pedagogic la secţiunea de învăţământ a oraşului Iaşi a fost completat prin numirea în această funcţiune a d-nei prof. Adela Pop, directoarea Şcolii Pedagogice de fete Nr. 2.

„Poporul francez nu va lupta niciodată împotriva Uniunii Sovietice"

— a spus Marcel Cachin la sărbătorirea ziarului L'Humanite

PARIS 6 (Agerpres) Mai multe mii de oameni au luat parte la sărbătorirea tradiţională a ziarului L'Humanité care a avut loc Duminică în pădurea Vincennes şi s'a transformat într'o puternică manifestaţie populară a muncitorimii franceze în lupta pentru pace.

Seara, Marcel Cachin, editorul ziarului L'Humanité a luat cuvântul în faţa unei mari mulţimi; pe tribună au luat deasemenea loc: Maurice Thorez, Jacques Duclos, Leon Mauvais, Etienne Fajon, Laurent Cassanova, Victor Michaut, Florimond Bonte, Benoit Franchon, Gaston Monmousseau şi alţi.

In cuvântarea sa, Cachin a subliniat că L'Humanité este singurul ziar francez care aparţine poporului, singurul ziar liber, absolut independent şi neîntinat.

Vorbind despre creşterea mişcării populare din întreaga lume Marcel Cachin a spus: „Suntem siguri de invincibilitatea forţelor populare care se ridică în toată lumea împotriva forţelor răului".

Marcel Cachin s'a ocupat apoi de lupta pentru pace dusă de poporul francez. El a declarat: „Poporul francez nu încetează să ceară oprirea ofensivei împotriva forţelor democrate din Vietnam. Pe de altă parte el e pus în faţa unei situaţii inadmisibile. La patru ani după înfrângerea lui Hitler se cere poporului francez să participe la o coaliţie în vederea unui război împotriva Uniunii Sovietice ale cărei memorabile sacrifici au salvat lumea. Marea majoritate a poporului francez se revoltă în faţa acestei monstruoase uneltiri. Uniunea Sovietică a propus întregei lumi condiţiile necesare pentru o pace trainică şi dreaptă. Ea propune limitarea înarmărilor şi interzicerea folosirii bombei atomice. Drept răspuns, campaniile rău voitoare de provocare a pregătirilor în vederea unui nou război au fost intensificate.

Răspunsul nostru, răspunsul celor care ne-am adunat în pădurea Vincennes către toţi aţâţătorii la război, este foarte simplu; poporul francez nu va lupta niciodată împotriva Uniunii Sovietice".

Ultimele cuvinte ale lui Cachin au fost primite cu aplauze furtunoase şi prelungite.

Poliţia militară americană din Berlin a ars drapelul Federaţiei Mondiale a Tineretului Democrat purtat de un grup de manifestanţi germani

BERLIN 7 (Agerpres). — Tass transmite că, după cum anunţă Agenţia ADN, la 4 Septembrie poliţia militară americană, a oprit peste 200 de tineri şi tinere, — membri ai organizaţiei tineretului liber german,—care traversau în camioane sectorul american al Berlinului, îndreptându-se spre Potsdam unde urmau să ia parte la un meeting al tineretului.

După ce tinerii au refuzat să execute ordinul poliţiei militare americane de a rupe drapelul Federaţiei Mondiale a Tineretului Democrat, precum şi celelalte drapele pe care le purtau, poliţia militară le-a smuls placardele şi a ars drapelul Federaţei Mondiale a Tineretului Democrat.

Situaţia muncitorimii americane se înrăutăţeşte neîncetat

NEW YORK 7 (Agerpres) TASS transmite: In Statele Unite, prima Luni din Septembrie este sărbătorită în fiecare an ca o aşa numită „zi a muncii" oficială. In legătură cu aceasta, ziarul UNION, organul sindicatului progresist al minierilor şi muncitorilor din industria metalurgică, afiliat la CIO, publică un articol în care se ocupă de actuala situaţie a muncitorilor americani.

„In această „zi a muncii" din 1949, scrie ziarul, muncitorii americani constată că sunt foarte departe de realizarea visului lor de după război, săptămâna completă de lucru şi un nivelul de trai mai ridicat. Şomajul în masă, reducerea producţiei, scăderea salariilor şi a nivelului de trai — toate acestea fac ca „ziua muncii" să fie sărbătorită în condiţii întunecate. In cursul anului 1 Septembrie 1948 — 1 Septembrie 1949, aproximativ 2 milioane de muncitori au devenit şomeri. Milioane de alţi muncitori lucrează numai parţial. In momentul de faţă în Stetele Unite se numără peste 5 milioane de şomeri totali, iar numărul lor creşte neîncetat".

Veniturile monopolurilor — continuă ziarul — sunt în prezent cu 100 la sută mai mari decât în 1945. Aceste venituri sporesc din ce în ce mai mult, în timp ce producţia scade neîncetat.

Cum să trăiască milioanele de şomeri? Ce soartă aşteaptă pe cei 1 milion de tineri care îşi pierd lucrul anual şi nu găsesc post? Ce se va întâmpla cu cei 500 mii muncitori care au fost concediaţi în cursul acestui an?

Situaţia muncitorilor a fost grea chiar atunci când era de lucru, în perioada aşa numită de „prosperitate" de după război. In 1948 zece la sută din numărul familiilor din ţară primeau o treime din întregul venit naţional şi posedau 77 la sută din totalul economiilor, în timp ce 50 la sută din numărul familiilor din ţară primeau numai 21 la sută din venitul naţional.

In momentul de faţă milioane de familii sunt total lipsite de orice venituri, deşi capii lor ar dori să primească de lucru. Ei nu sunt însă angajaţi deoarece patronii întreprinderilor mari consideră că este mai convenabil pentru ei să menţină preţuri ridicate şi să micşoreze producţia.

In felul acesta, şomajul a luat în Statele Unite proporţii catastrofale, iar situaţia muncitorilor se înrăutăţeşte continuu, declară articolul în încheiere.

Inchiderea Târgului din Leipzig

BERLIN 7. (Agerpress). — Tass transmite că, după cum anunţă Agenţia Telepress, la Târgul din Leipzig s'au încheiat contracte comerciale în sumă de 13 milioane dolari, ceeace reprezintă cu aproape 50 la sută mai mult decât anul trecut.

Un număr de 5.345 firme din zonele sovietică şi occidentală a Germaniei, precum şi din alte ţări, au luat parte la acest târg. Cumpărătorii străini au arătat un interes special produselor industriei optice şi mecanice precum şi maşinelor de scris utilajului electric, articolelor de menaj, sticlăriei şi porcelanurilor, fabricate în zona sovietică de ocupaţie.

Scutiri şi reduceri de impozite

BUCUREŞTI 7 (Agerpres) Comitetul Provizoriu al Jud. Neamţ a reuşit să termine la data fixată de Minister toate lucrările ce decurg din decretul privitor la anularea şi reducerea amenzilor restante pe anul 1948. S'au anulat şi redus astfel ţărănimii muncitoare din judeţ amenzi şi impozite în valoare de 45.173.893 lei.

BIBLIOTECA UNIVERSITĂȚII

ANUL 41 Nr. 904

4 Pagini 4 Lei

OPINIA

ZIAR POPULAR COTIDIAN

Vineri 9 Septembrie 1949

ABONAMENTE
Lei 360 . . . . . 3 luni
„ 5000 întreprinderi, autorități pe un an

Atelierele tipografice
IAȘI Str. ȘTEFAN CEL MARE 50-52

Redacția
IAȘI, STR. ȘTEFAN cel MARE Nr. 52
Administrația
IAȘI, STR. CUZA VODA Nr. 50

TELEFOANE:
Redacția (Nr. 12 9 / „ 1 1
Administrația „ 2042
Serv. de noapte „ 1608

Probleme școlare

Părinții și colaborarea lor cu corpul didactic

Peste câteva zile cârduri de copii de toate vârstele vor începe să străbată iarăși străzile, cu ghiozdanul în spate, sau cu servieta purtată cochet pe șold, de două ori pe zi. Începe școala. Al doilea an de aplicare a legii de reformă a învățământului. Și cu acest prilej sunt de făcut o serie de observații în legătură cu buna desfășurare a muncii școlare. Observații care-i privesc mai ales pe părinți.

Prea am fost obișnuiți încă din timpul copilăriei noastre cu distanța care separa școala de familie.

Deaceia, și astăzi unii părinți, datorită condițiilor de-viață din trecut când de multe ori se sfiau să apară în fața profesorilor sau învățătorilor, în haina lor unsuroasă sau uzată cu un sentiment de inferioritate față de cei ce le „educau" copiii, mai păstrează o rezervă nejustificată în ceace privește colaborarea cu învățătorii.

Așa se explică dece unii părinți nu răspund la convocările făcute de direcțiunile școlilor respective.

Iată atitudini greșite care trebuesc combătute cu toată vigoarea de profesori ca și de părinții conștienți, în viitorul an școlar. Școala nu-i numai o clădire sau o instituție exterioară familiei. Școala este o activitate de fiecare moment, care se îndeplinește în clasă, acasă, pe stradă, la cinematograf sau în excursii. Și dacă între ceeace se învață în casă și ceeace se vede acasă există discordanțe sau întreruperi în care copiii își pot permite să fie altfel de cum au învățat, atunci educația este cel puțin în parte compromisă. De formă, în exterior vor adopta o atitudine conformistă, și fondul sufletesc va rămâne necultivat, anarhic.

În urma reformei învățământului anul trecut a început și în școlile noastre să se preconizeze o mai strânsă activitate cu părinții. Aceștia sunt convocați la conferințe cu diriginții, discutându-se diferite probleme care-i interesează. Deasemenea, diriginții de clase, care fac legătura între corpul didactic și familie, fac vizite la domiciul elevilor, le cunosc situația materială, viața și preocupările. Totuși, mai sunt multe de făcut în această privință. Mai sunt părinți care se simt jenați sau nu primesc bucuroși vizita profesorilor. Mai sunt profesori care la orele săptămânale de convorbiri cu părinții stau în cancelaria școlii mulțumindu-se că nu le vin „pe cap" decât prea puțini, câteodată nimeni.

Cunosc situații la diferite școli din orașul nostru unde elevii sunt persecutați de unii părinți pentrucă participă la activitatea extrașcolară, sau primesc pedepse corporale pentru notele nesatisfăcătoare.

Astăzi părinții trebue să știe că școala nu mai este o chestiune de ambiție, ci o serioasă problemă de viață. Cine nu se pregătește temeinic spre a-și însuși o profesiune, este un element care apasă, îngreunează viața semenilor săi, stând împotriva progresului.

Școlile de astăzi sunt legate de realități, de munca pentru ridicarea standardului de viață a poporului. Profesorii au pornit pe un drum nou, ferit de pericolul mecanismelor, al rutinei care macină ceeace este viu și constructiv. Deaceea și părinții trebue să aibă o atitudine nouă față de școală. Să participe la toate consfătuirile cu profesorii, să arate în mod cinstit defectele pe care le au copiii lor, defecte pentru a căror înlăturare ei trebue să lupte de comun acord cu învățătorii și profesorii.

Cine a văzut filmul „Cravata roșie" își amintește de grija părinților pentru educația copiilor, de felul cum ei se sfătuesc cu profesorii pentru îndreptarea lor. În genere părinții ca și profesorii trebue să fie convinși că orice defect, orice apucătură greșită, sau

(Continuare în pagina 3-a)

PAREREA OAMENILOR MUNCII DIN ORAȘUL NOSTRU DESPRE PACE

In întreaga lume se intensifică lupta pentru apărarea păcii și libertății popoarelor. Peste tot, tinerii și vârstnicii dau un răspuns categoric fiarelor care se prezintă drept oratori, făcând spume la gură și ațâțând la un nou război.

Milioane de oameni, bărbați și femei, își unesc glasul și se ridică împotriva unui nou flagel. Recent s'a terminat conferința Partizanilor Păcii din Uniunea Sovietică care a însemnat un răspuns biciuitor și ucigător la adresa monopoliștilor anglo-americani și a lachetilor lor.

Trosnesc șandramalele putrede, pe care, neputincioși, încearcă în deșert, să le susțină d-nul Truman cu „experții" săi. Tot mai evidente apar convulsiunile din tabăra imperialiștilor, convulsiuni care anunță apusul orânduirii nedrepte.

Popoarele lumii, zecile de milioane de oameni simpli din toate continentele, din Nord, Sud, Vest și Est își strâng rândurile, dovedind în felul acesta războinicilor de peste ocean unitatea de nezdruncinat a popoarelor combatante în frontul comun al păcii și a democrației.

Publicăm mai jos câteva declarații ale oamenilor muncii din Iași, care— în cuvinte simple dar hotărâte —își manifestă dorința lor fierbinte de a lupta pentru pace, de a se bucura de pace și bunăstare.

Războiul poate fi evitat

Sunt normator la Atelierele C. F. R. și muncesc cu dragoste pentrucă azi muncesc pentru mine. Pentruca să pot continua munca trebuie să avem pace, liniște. Lumea a fost creiată pentru viață și nu pentru moarte.

Cred că, prin sforțările unite ale oamenilor simpli din lumea întreagă, războiul poate fi evitat.

PIVNICERU VASILE
Atel. C.F.R.

Am să lupt din toate puterile pentru pace

Sunt filaturistă la fabrica „Victoria" și lucrez pentru îndeplinirea Planului de Stat. Pentru a putea să-l îndeplinim, noi muncitorii trebuie să lucrăm într'o atmosferă de liniște și pace. Totuși existența noastră fericită și prosperitatea noastră nu sunt pe placul imperialiștilor care abia așteaptă să provoace un nou război.

Poporul muncitor nu are nevoie de război. Un război înseamnă moarte. Iată așadar dece nu vreau război și am să lupt din toate puterile pentru pace.

BALĂNUȚA SANDA
filaturistă „Victoria"
decorată cu „Medalia Muncii"

Pacea înseamnă înflorirea culturii și a artei

Mii de cetățeni ai orașului care au trăit războiul, au trecut din nou la munca pașnică și își reconstruesc orașul. După ziua de muncă, ei vin în număr impunător și umplu sălile teatrelor. Noi, artiștii Teatrului Național le dăruim arta noastră, văzând în asta întregul țel al vieții noastre.

Iată dece, eu și zeci de colegi ai mei, vrem pace, pentru o și mai mare înflorire a artei și culturii noastre de tip nou.

PAUL VARDUCA
artist Teatrul Național
decorat cu Medalia Muncii

De ce vrem noi pace

Noi pionierii ne dăm seama ce înseamnă războiu și deaceia ne înrolăm și noi în marea luptă pentru apărarea păcii. Noi avem nevoie de liniște și pace pentru a putea învăța, a ne juca, a face excursii, sport, etc.

TUDOR NICULAI
pionier detașamentul II

DAVID OLGA
pionieră, detașamentul V

Copiii nu mai trebue să sufere ororile unui nou război

Mi-am consacrat mulți ani pentru educarea și instruirea generației care se ridică. E greu să uiți zilele de război. În apus, imperialiștii au început însă să pregătească unul nou. Eu însă doresc pacea, milioane de oameni au nevoie de pace. Peste două săptămâni se vor deschide școlile și copiii se vor așeza din nou în bănci în clasele prevăzute cu tot utilajul.

Acum sunt inspectoare și voiu controla și coordona întreaga muncă a învățământului preșcolar, Deaceia ne trebuie pace, pentruca toți acești copii să nu mai cunoască ororile războiului.

TURCOV AGLAIA
inspectoare a învățământului preșcolar

Am văzut cu ochii mei ce nenorociri aduce războiul

Sunt student în anul ultim al Facultății de Igienă. Am văzut cu ochii mei ce nenorociri aduce războiul și am luptat alături de medici și colegii mei pentru lecuirea rănilor războiului, împotriva bolilor pe care le-a lăsat moștenire războiul. Deaceia îmi unesc glasul cu acela al oamenilor cinstiți din lumea întreagă, care luptă în mod activ pentru pace.

DANILIUC TĂNASE
student anul VI Fac. Igienă

In frunte cu U.R.S.S. vom câștiga lupta pentru pace

De curând a luat ființă Gospodăria Agricolă Colectivă „Ilie Pintilie" din satul Baltați, în care am intrat și eu cu mare dragoste. Vrem să muncim și să avem belșug în țară. Pentru asta avem nevoie de liniște și pace. Am fost și eu în delegația țăranilor muncitori din țara noastră care a vizitat Uniunea Sovietică și am văzut realizările de acolo.

M-am dat seama cât de mare este Uniunea Sovietică și cât de puternică e.

Sunt sigură că țările democratice, în frunte cu U.R.S.S. vor câștiga lupta pentru pace.

ANA MARTINICA
din Gospodaria Agricolă Colectivă „Ilie Pintilie"
Baltați

Pentru fericirea copiilor mei iubesc pacea

Citesc adesea în ziare că imperialiștii anglo-americani pregătesc un nou război. Atunci mă întreb; oare există într'adevăr pe lume astfel de mame care pot trimite de bună voie pe fiii lor în război, pentruca să dea noui beneficii milionarilor. Nu, nu există și nici nu poate să existe!

Bărbatul mi-a murit în război și mi-au rămas doi copii. Unul e la Căminul de zi „Lazăr Grünberg" iar altul e la școală. Pentru fericirea lor ca și pentru fericirea tuturor copiilor din lume voiu lupta din toate puterile pentru pace. Ca mine luptă milioane de femei și bărbați. Și suntem sigure că vom învinge!

NICULCEA TINA
văduvă de război

Cronica externă

Eșecul imperialiștilor în China

Monopoliștii Wall-Streetului, care tind să subjuge și mai mult Europa Occidentală, caută cu înfrigurare argumente pentru a justifica eșecul lor deplin în China. Acelaș scop îl urmărește și cartea albă a departamentului de stat american recent publicată intitulată —„Relațiile Statelor Unite cu China", care încearcă să demonstreze că nu imperialiștii americani, care au ațâțat războiul civil din China, poartă răspunderea acestei situații. Pentru toate ar fi vinovat Ciang Kai Shek, care n'a ascultat de „sfaturile bune" ale unchiului Sam.

Autorii cărții albe scriu despre venalitatea și incompetența regimului terorist al Kuomintangului, despre corupția care domnește printre șefii Chinei naționaliste. Bineînțeles, toate aceste fapte sunt de mult cunoscute, însă în gura departamentului de stat aceste cuvinte capătă o nouă însemnătate. Prin aceasta conducătorii politicei americane sunt nevoiți să recunoască că au acordat ani îndelungați ajutor politic și militar regimului Kuomintangului, putred până în temelie, care, după cum constată cartea albă, „s'a îndepărtat de popor" și s'a dovedit „a nu fi în stare să-și mențină autoritatea".

In scrisoarea secretarului de stat Acheson, care se află în întroducerea cărții albe, se recunoaște fățiș că încă în 1943-44, leaderii Kuomintangului au început să lupte între ei, își disputau posturile, autoritatea și credeau că Statele Unite vor câștiga războiul pentru ei și că ei își vor menține situația în interiorul țării".

Acuzând conducerea

—Continuare în pag. 3 a—

In întreprinderile și instituțiile locale vor lua ființă colective de educație sanitară

In cadrul Ministerului Sănătății a luat ființă un colectiv central de educație sanitară, cu rolul de a elabora, iniția și coordona toate măsurile menite să ridice nivelul sanitar al maselor muncitoare din țara noastră.

In urma instrucțiunilor primite dela acest colectiv central, în Iași a luat ființă un colectiv local de educație sanitară, format din delegați ai secțiunii sanitare a Comitetului Provizoriu, Sindicatul Sanitar, U. T. M., Crucea Roșie, U. F. D. R. și reprezentanți din partea căminelor și cantinelor.

Marți seara, în sala Sindicatului Sanitar a avut loc o ședință la care au participat numeroși profesori, medici și personal sanitar auxiliar. D. dr. Brânzei a expus obiectivele colectivului de educație sanitară și metodele de lucru ale acestui colectiv. In urma celor discutate s'a hotărît ca în toate instituțiile și întreprinderile să ia ființă câte un colectiv de educație sanitară.

In preajma noului an universitar

Noi cămine și cantine studențești în curs de amenajare

— 1500 studenți vor locui în cămine iar 3000 studenți vor lua masa la cantine —

In preajma noului an universitar se fac pregătirile pentru amenajarea cantinelor și căminelor. Forurile respective sunt preocupate de această problemă, acordând toată importanța pentru rezolvarea ei.

Anul acesta, datorită măririi numărului de studenți, în anul I, studenții recrutați dintre fiii de muncitori și țărani muncitori, circa 1500 vor trebui să locuiască în cămine. Ori, cele 12 cămine existente au o capacitate de aproape numai 900 locuri, fapt care a pus problema înființării de noi cămine.

In fața acestei situații, forurile universitare au cerut sprijinul Comitetului Provizoriu orășenesc, cu ajutorul căruia s'a trecut la înființarea de noi cămine.

Unde vor funcționa noile cămine

Astfel, actualmente sunt în curs de amenajare o serie de noi cămine, care vor contribui la cazarea celor aproape 1500 studenți.

In str. M. Kogălniceanu Nr. 9-13, se amenajează un cămin ce va putea caza circa 100 studenți. In str. Berthelot 3A se lucrează la organizarea unui cămin cu 50 locuri, iar în str. Ștefan cel Mare fostul cămin al în.

(Continuare în pag. 3-a)

Lupta pentru ceeace este nou, o însușire de preț a bolșevicului

Conștienți de misiunea lor, oamenii sovietici merg tot înainte, cucerind culmi noui. Pe drumul spre comunism, ei sunt conduși de avantgarda lor glorioasă și încercată,—Partidul Bolșevic, marele Partid al lui Lenin și Stalin.

Comuniștii sunt transformatorii societății omenești, transformatorii omenirii. Ei sunt inovatorii plini de îndrăzneală și au ajutat clasa muncitoare și pe toți oamenii muncii ca să realizeze succese necunoscute până acum. Rusia a devenit țara care a construit drumul spre socialism. Partidul Bolșevic, creiat și condus de Lenin și Stalin, a dat exemple de curaj și eroism în lupta dusă împotriva autocrației țariste și a lumii vechi.

Comuniștii sunt oameni de frunte, oameni cu o structură deosebită, iar forța lor stă în legătura indisolubilă cu massele populare, în cunoașterea legilor de desvoltare a societății și în asigurarea a tot ceeace este nou.

La cel de-al XVIII Congres al Partidului, I. V. Stalin, caracterizând cadrele tinere educate de Partidul Bolșevic a spus: „...Ele posedă din plin simțul a ceeace este nou,—calitate prețioasă pentru fiecare activist bolșevic..."

Partidul Comunist este forța conducătoare și călăuzitoare a Statului sovietic, el întruneste în rândurile sale pe oamenii de frunte ai poporului sovietic și sprijină cu căldură tot ceeace este nou, înaintat, creator, —tot ceeace se naște din experiența și inițiativa maselor în măreața operă de construire a societății comuniste.

Spre deosebire de parazitii burghezi care au afirmat că gândirea creatoare ar fi monopolul exclusiv al claselor privilegiate, regimul sovietic a oferit cea mai mare libertate activității creatoare a milioanelor de oameni ai muncii.

Marele Lenin, în articolul său „Cum se organizează întrecerea",—scris la începutul instaurării puterii sovietice,—a ridiculizat pe acei care au afirmat că „poporul simplu" nu va putea îndeplini sarcina măreață, organizatorică pe care Revoluția Socialistă a trasat-o oamenilor muncii. „Ei nu se vor putea lipsi de noi",—au declarat lingușitorii burgheziei. Demascând pe dușmanii poporului, Lenin a scris: „Calculul lor impertinent n'a fost justificat... In rândurile țărănimii și clasei muncitoare sunt multe talente organizatorice, și aceste talente abea, abea, încep să devină conștiente, să se trezească, să năzuească la o muncă vie, creatoare; abea încep să construiască societatea socialistă".

Orașele și satele sovietice prezintă un tablou admirabil al muncii active de construcție. Uzinele și fabricile lucrează din plin, iar pe câmpiile colhozurilor și sovhozurilor munca viguroasă și plină de voie bună, este în toiu. In fiecare zi, în Țara Socialismului apar forme noui de inițiativă constructivă a masselor, metode noui de muncă. Aceste forme noui, născute din inițiativa patriotică a masselor, sunt sprijinite de Partid fiindcă astfel se accelerează realizarea comunismului.

In primele subotnice comuniste care au fost organizate la Moscova, Lenin a văzut marea inițiativă a muncitorilor în lupta pentru o nouă disciplină socialistă a muncii și le-a considerat vlăstarele comunismului. „Trebue să studiem cât mai amănunțit mlădițele a tot ceeace este nou,—a scris Lenin în broșura „Marea inițiativă", —să avem o atitudine cât mai atentă față de ele, să ajutăm prin toate mijloacele desvoltarea lor"...

I. V. Stalin a arătat că lupta între ceeace este vechiu și ceeace este nou, în-

(Continuare în pag. 2-a)

Cronica filmului

„Cinema „Phoenix"
„DOI CAMARAZI"

Filmul sovietic care rulează săptămâna aceasta pe ecranul cinematografului „Phoënix", e filmul închinat luptelor eroice pentru apărarea Leningradului.

Filmul pune pe primul plan tema sacrificării pentru salvarea patriei. Soldatul rus luptă pentru țara socialismului cu abnegație, punându-și în joc necontenit viața, luptă cu înverșunare, convins fiind că nimic nu este mai presus de patrie, că fiecare palmă de pământ a țării trebue dârz apărată.

Saşa, fierarul din Urali, şi marinarul din Odesa, înfruntând necontenit botezul morții, luptând la aceiași mitralieră, s'au înfrățit pentru vecie.

Acțiunea filmului e formată dintr'o serie de episoade din viața acestor doi eroi, episoade unele vesele, altele triste, parte din război, parte din viața Leningradului, din care nu lipsesc şi scene de dragoste vie şi sinceră.

Tasia, studenta dela construcție de care se îndrăgostește Saşa, e o fată liniştită, poate puțin cam prea tristă. Tristeță însă bineînțeleasă. E război. Țara e invadată de dușman.

Referitor la acest film însă, avem de făcut şi unele observații, mai just, de accentuat câteva caracteristici ale artei cinematografice sovietice.

Astfel, în primul rând, trebue de observat că termenul de *comedie* în sensul realismului socialist nu corespunde termenului *comedie* în sensul burghez. Din această cauză e foarte probabil că unii din spectatori vor fi găsit cam puține scene comice în filmul „Doi camarazi", sau mai ales, nu le vor fi găsit „prea picante".

Neînțelegerea provine însă dela faptul că acești spectatori — destul de puțini şi care suntem siguri că în curând vor căpăta şi ei punctul de vedere just — se mai află încă sub influența cinematografiei burgheze, care înțelegea prin *comedie* o adunare de scene cât mai neprevăzute, mai aiuristice, cu oameni cât mai caraghioşi. Aşa sunt comediile franceze, extrem de muzicale — cântă doar Danielle Darieux—, sau filmele americane cu Bing Crosby şi Bob Hope, dintre care spectatorii pot că-şi mai amintesc „Dansatoarea din Singapore" şi „Drumul spre Maroc", filme în care n'au lipsit femeile „vampă", îmbrăcate... cât mai goale.

A doua serie de *comedii* burgheze o constituesc filmele gen „Spiritele se amuză", „delicioasă comedie englezească", sau „Vrăjitoarea de nevastă-mea", filme care cultivă la extrem misticismul şi latura negativă a fantasticului.

Şi însfârşit a treia serie de *comedii* ale cinematografiilor apusene o constituesc filmele „formidabile" cu actori de talia lui John Wayne şi Marilene Dietrich. Filme ca „Destry" sau „7 păcate".

Toate aceste trei categorii de comedii burgheze trebuesc condamnate, ca dealtfel întreaga artă burgheză. Ele sunt produsul unor imaginații mai mult sau mai puțin în febră, trezesc spectatorilor instincte foarte puțin onorabile, şi scopul lor e ca prin îndepărtarea dela viața de toate zilele, prin „evadarea din realitate" — pe care până mai eri o preconizau şi criticii noştri ca unicul scop al „artei" — prin sustragerea spectatorilor dela problemele zilei, să le adoarmă conştiința de clasă, să-i scoată din lupta socială şi deci să-i poată exploata nestânjeniți, ca pe nişte animale inconştiente.

Comedia realismului socialist, al cărei scop e tocmai opus comediei burgheze şi care deci caută în primul rând să instruiască, se deosebeşte fundamental de comedia burgheză.

Mai întâi — faptul îl ilustrează perfect şi filmul „Doi camarazi" — subiectele sunt luate din realitate, din viață. Deci inerent comedia nu va mai consta numai din scene de humor, întrucât viața e un amestec de tragic cu humor. Astfel, în „Doi camarazi" găsim minunat îmbinat tragicul vieții cu humorul, din această fericită îmbinare reeşind un film puternic, cu scene viguros realizate, ai cărui eroi sunt de un optimism eroic.

În „Doi camarazi" problemele vieții sunt puse necontenit. Mai ales problemele care frământau Uniunea Sovietică în timpul când a fost turnat filmul. Tema în jurul căreia gravitează întreaga acțiune e problema apărării patriei, care în fond nici nu mai e problemă, ci datorie. Se observă apoi din acest film dragostea nețărmurită şi prietenia adâncă ce există între oamenii sovietici. Apoi deasemeni e pusă problema omului în fața morții, ca şi aceea în fața vieții, iubirea omului sovietic. Mărturisirea dragostei lui Saşa pentru Tasia ne va obseda multă vreme. El nu întrebuințează flori de stil şi nici nu caută să impresioneze în vreun fel oarecare, îşi mărturisește dragostea folosind cuvinte simple, cuvinte care nu capătă valoare decât tocmai prin suflul iubirii lui.

Şi pentruca această comparație dintre comedia burgheză şi cea a realismului socialist să fie completă, mai e necesar să observăm că în locul unor „vedete" de o frumusețe rară, dar lipsite de suflet, filmul sovietic întrebuințează actorii cu figura lor obişnuită, unii dintre ei chiar urâți fizicește, dar toți cu suflete mari, cu viața pulsând în fiecare gest şi cuvânt al lor. Spre exemplificare, comparați filmul sovietic „Doi camarazi" — sau şi mai nimerit: filmul Alexandru Matrosov" — cu filmul american „Sargentul York".

Două lumi, două concepții, două cinematografii diferite. Una, a realismului socialist, care iubeşte omul, care caută să-l ridice, să-l ajute să-şi făurească o viață fericită, şi alta, a decadentismului burghez, care nu se interesează de om decât pentru a încasa o rețetă cât mai mare.

Tr. TANEA

Biblioteca centrală din Iaşi,
sprijin prețios în munca de culturalizare a maselor

Noua conducere a Bibliotecei Centrale deplin convinsă că această instituție de cultură, nu foloseşte ca în trecut numai unei anumite categorii de cetățeni, ci tuturor oamenilor muncii din Iaşi, a procedat la reorganizarea ei, pentru ca în felul acesta, scopul pentru care a fost destinată să-şi dea roadele dorite.

Intrată în patrimoniul Universității după abolirea monarhiei, această bibliotecă, una din cele mai mari din țară, a păşit pe drumul just al ajutorului în munca de ridicare a nivelului cultural al oamenilor muncii.

Şi în felul acesta a început munca asiduă a dezideratului propus.

Pregătiri

Reparându-se sălile de lectură, în prezent Biblioteca funcționează cu patru mari săli de lectură, două pentru studenți şi elevi, una pentru muncitori şi una pentru profesori. Zilnic se pot consulta cărți pe loc şi acasă.

Pentru un viitor apropiat s'a prevăzut deschiderea a încă două mari săli de lectură, întrucât numărul cetitorilor s'a mărit simțitor, după cum am arătat, biblioteca nemaifiind numai pentru studenți şi profesori, ci pentru toți oamenii muncii din Iaşi.

Aula mare, deteriorată de pe urma războiului fascist, este în reparație şi va fi deschisă în cursul acestei luni.

Pregătirile de iarnă, în ceeace priveşte apa, lumina, caloriferul, toate sunt puse la punct, pentruca biblioteca să nu fie închisă măcar o zi.

Pentru o cât mai bună funcționare

Biblioteca a fost complect reorganizată, având acum şase servicii: serviciul primirii, are în grijă schimburile cărților, depozitul legal şi cumpărăturile de noi cărți; serviciul catalogării se ocupă cu fişarea şi aranjarea cărților după prescripțiunile manualelor de bibliotecă; serviciul împrumut, face împrumuturile acasă şi în sală; serviciul periodice are grijă de fişarea ziarelor şi revistelor apărute în ultima vreme; serviciul depozit, se îngrijeşte de păstrarea în bune condițiuni a cărților şi serviciul catalogului metodic zecimal, care se ocupă cu alcătuirea sistemului mondial zecimal de înregistrare a cărților.

Inovații

Condus de dorința de a fi cât mai de folos oamenilor muncii, personalul Bibliotecei Centrale s'a străduit să găsească noi metode în muncă.

Astfel, acum cititorul nu mai cere astăzi cartea, pentru a o putea obține a doua zi, ci se prezintă la serviciul împrumut, completează fişa, aşteaptă 10-15 minute, în care timp poate consulta ziare din ziua respectivă şi este servit cu lucrarea cerută.

Acest lucru e de o mare importanță pentrucă dă posibilitatea studierii rapide, a lucrării propuse.

O altă inovație constă în alcătuirea vedetelor, niște cartoane pe care se scrie numele şi adresa cetitorului căruia i-a fost împrumutată cartea, puse în depozit în locul cărții eliberate.

În felul acesta, în orice moment se are evidența cărților după depozit.

Deasemeni formalitățile greoae de înregistrare a cărților împrumutate acasă au fost suprimate, noul sistem fiind cu mult mai simplu.

Legitimațiile cetitorilor

se vor reînoi, începând cu luna aceasta şi vor avea valabilitate pentru un an, dela data emiterii.

Biblioteca are două tipuri de legitimații: legitimații pentru împrumut în sală, eliberată oricărui om al muncii pe baza buletinului de indentitate de către serviciul împrumut şi legitimația de împrumut acasă, cu fotografie eliberată de Direcțiune, pe baza buletinului de indentitate şi a carnetului de Sindicalist sau U. T. M.

Elevii şi studenții vor aduce şi o dovadă dela institutul sau şcoala respectivă.

Grija pentru bunul public

a stat la baza reorganizării bibliotecii, prevăzându-se sancțiuni pentru cei ce nu respectă regulile de funcționare a bibliotecei şi deteriorează mobilierul, sau cărțile.

Astfel cei ce vor turbura liniştea, cei ce nu respectă măsurile de control, cei ce au o atitudine nepermisă, cei ce ascund cărțile în bibliotecă uzuală în scopul de a fi folosite numai de ei, cei ce vor încerca să înducă în eroare personalul asupra cărților împrumutate, precum şi cei ce vor sublinia păte, îndoi sau deteriora în orice fel cărțile, vor fi sancționați după gravitatea cazului, dela suspendarea temporară a accesului în bibliotecă, până la suspendarea definitivă.

*

Am văzut noile măsuri luate pentru o cât mai buna funcționare a bibliotecei Centrale, care are marele rol de a da cât mai efectiv sprijin pentru ridicarea nivelului cultural al oamenilor muncii. Pentru ca acest efort depus de personalul bibliotecei să fie prețuit la justa lui valoare, se impune din partea responsabililor culturali sindicali, bibliotecarilor instituțiilor şi responsabililor de agitație şi Propaganda a organizațiilor de bază, o cât mai intensă muncă de lămurire a tovarăşilor lor de muncă, pentru frecventarea în cât mai mare număr a Bibliotecei Centrale.

Numai aşa valoarea comorilor literare şi ştiințifice aflătoare în această bibliotecă, va fi descoperită şi însuşite de cât mai mulți.

A. LOGHIN

Problema aprovizionării

Ce s'a făcut şi ce trebue să se mai facă
pentru o bună aprovizionare a oamenilor muncii din Iaşi

Problema aprovizionării oamenilor muncii din Iaşi constitue o preocupare permanentă a organelor de resort.

O preocupare de fiecare zi, de fiecare ceas. Grija permanentă ce o arată forurile competinte pentru aprovizionarea marei mase salariate locale se dovedeşte—în bună măsură—prețioasă.

Întrucât accentul se pune acuma pe intensificarea aprovizionării prin Societățile Comerciale de Stat, aceste Societăți sunt mereu îndrumate, sunt mereu supravegheate şi controlate asupra modului cum îşi duc munca.

Suntem aproape de mijocul lunii Septembrie, — perioadă când toți salariații încep să se preocupe de aprovizionările pentru iarnă: lemne, zarzavaturi, fructe necesare conservelor.

Deaceea just a procedat Comitetul Provizoriu Județean şi orăşenesc şi Comisia Județeană de organizare a Cooperației că au pornit o colaborare mai temeinică cu Societățile Comerciale în vederea bunului mers al aprovizionărilor.

Aprovizionări pentru iarnă

Aprozarul şi-a întocmit un plan amănunțit în ceeace priveşte procurarea zarzavaturilor şi fructelor.

Începând din Octombrie oamenii muncii se vor putea aproviziona pentru iarnă cu cartofi. S'a prevăzut aducerea a 600 vagoane cartofi şi a cantității de 100 vagoane ceapă. Deasemeni s'a ținut seamă de procurarea sfeclii, ridichi, verzei, etc.

Pentru Aprozar se ridică în mod acut problema depozitării produselor. Unul din locurile cele mai eficace pentru depozitare este subsolul din Piața Halei,— subsol cu o mare capacitate. El va fi pregătit din timp. În afară de aceasta, conducerea Aprozarului are sarcina să caute din vreme în anumite puncte din oraş beciuri potrivite pentru depozitarea produselor.

*

În afară de pregătirile pentru iarnă, Aprozarului îi revine datoria să se îngrijească ca aprovizionarea zilnică a marei masse consumatoare locale să se facă în cele mai bune condițiuni. Tot mereu alte centre ale Aprozarului înțeleg să-şi ducă această sarcină la bun sfârşit: deschiderea magazinului se face cât mai de dimineață, pentruca salariații ce se duc la lucru să fie înlesniți la cumpărături; marfa este aranjată de cu seara pentruca dimineața, când se deschide magazinul, funcționarii să nu fie ocupați cu această operațiune, localul este ținut permanent curat.

Se întâmplă uneori însă ca — dintr'o defecțiune a serviciului de repartiție—centrele periferice ale Aprozarului să nu fie îndeajuns aprovizionate. Trebuește o atenție deosebită la justa distribuire a produselor.

Făina de porumb

O acțiune în adevăr pozitivă a autorităților locale, o acțiune care dovedeşte grija Comitetelor Provizorii pentru nevoile oamenilor muncii este demersul făcut pentru obținerea unei cantități de făină de porumb.

Acest aliment se distribuie populației prin centrele mag. de Stat „Moldova" la prețul de 11 lei kgr. S'a luat măsura ca masive cantități de mălai să fie repartizate centrelor din cartiere periferice, din cartierele muncitoreşti.

Aprovizionarea cu lemne

a salariaților ieşeni s'a îmbunătățit în ultimul timp. Lucrul mergea anevoie în privința transportului.

Cotiugaragiii au fost convinşi să se rânduiască cu toții la transportul lemnelor, aşa că s'a curmat situația de până acum când majoritatea cărăuşilor lucrau numai în gară la încărcarea şi descărcarea mărfurilor, (ceeace e drept le aducea un câştig mai mare).

Cărăuşii au înțeles că trebuie să contribuie necondiționat la înlesnirea aprovizionării salariaților cu lemne de foc. O măsură justă este şi aceea ca întreprinderile şi instituțiile să dea autovehiculele lor care să transporte lemnele la domiciliul salariaților.

În problema aprovizionării cu lemne, ICPAL are sarcina să chibzuiască serios la posibilitățile de deschidere în oraş încă a două depozite pentrucă cele existente sunt insuficiente.

O preocupare de căpetenie a factorilor de răspundere trebue să fie grija permanentă pentruca aprovizionarea cu articole alimentare a masei consumatoare să întrunească şi condițiuni de higienă.

Cât mai dese şi mai eficace controale ca smântâna în piețe să nu se mai guste cu degetul, pentruca produsele expuse spre vânzare să nu mai zacă deadreptul pe parcursul zilei,— cum s'a întâmplat nu de mult la centrul Aprozar din piața Ilie Pintilie.

Iar societățile Comerciale de Stat trebuiesc îndeaproape supravegheate să se mențină permanent ca un regulator al prețurilor.

*

Schimbul între sat şi oraş prin cooperative trebue şi mai mult intensificat.

Pentru realizarea acestui scop, e necesară o colaborare temeinică între Comisia Județeană a Cooperației şi Comitetele Provizorii orăşenesc şi județean.

Dacă în ceeace priveşte zarzavaturile şi fructele Cooperativele sătești dau o cantitate mică din totalul de produse colectate de Aprozar pentru nevoile cetățenilor pentru iarnă, apoi în ceeace priveşte produsele lactate, Cooperativele dela țară ar trebui să încerce un efort mai mare, pentru a suplini lipsa acestor produse.

În genere, colaborarea între toți factorii de răspundere care au în sarcină aprovizionarea massei consumatoare trebuie să fie cât mai temeinică, cât mai strânsă.

M. A.

Delegații festivalului mondial al tinerilor şi studenților dela Budapesta
în mijlocul pionierilor

Pentru ca pionierii ieşeni să afle cum a decurs festivalul mondial al tinerilor şi studenților dela Budapesta, tinerii Henig Aron şi Puşcă Ecat, au venit în mijocul pionierilor şi le-au povestit cum pionierii din întreaga lume şi-au manifestat la Budapesta dorința lor fermă pentru pace.

Tânărul Henig le-a povestit despre Republica Pionierilor, iar ei au arătat un viu interes pentru felul cum a fost organizată această Republică şi cum au petrecut acolo vacanța pionierii din întreaga lume.

Apoi li s'a înmânat darul trimis de pionierii maghiari, o statuetă reprezentând o femeie albă şi un negru. Congresul va cimenta şi mai mult prietenia ce se leagă între popoare şi vor dovedi că nu există diferență de culoare sau naționalitate.

Pionierii au pus apoi diferite întrebări în legătură cu felul cum au putut pionierii din țările imperialiste să vină în Republica Populară Ungară, fiindcă ei ştiau că guvernele acestor țări nu le-ar fi aprobat plecarea la Congres.

La sfârşitul acestei adunări pionierii au trimis o moțiune Congresului Mondial al Tineretului.

Lupta pentru ceeace este nou,
o însuşire de preț a bolşevicului

(Urmare din pag. 1-a)

tre ceeace dispare şi ceeace se desvoltă este fundamentul desvoltării noastre. În recordul realizat de minerul din bazinul Donețului, marele Stalin a văzut începutul mişcării stahanoviste, care este mişcarea cea mai importantă şi cea mai de nebiruit a timpurilor noastre.

Partidul Comunist (b) sprijină fiecare inițiativă prețioasă, fiecare manifestare a inițiativei folositoare a maselor. Aceasta stimulează inițiativa patriotică a oamenilor muncii dela oraşe şi sate.

„Eşti membru de Partid şi trebue să te interesezi de totul".

Cu aceste cuvinte s'a adresat I. V. Stalin unuia dintre membrii Conferinței Uniunale a stahanoviştilor şi ele au devenit îndreptarul fiecărui comunist.

Un interes viu pentru viață şi cunoaşterea ei, lupta pentru tot ceeace este nou, sunt însuşirile cadrelor conducătoare a Partidului Comunist. Organizațiile de Partid sovietice dau destule exemple de interes pentru tot ceeace este nou şi pentru inițiativele patriotice ale oamenilor muncii. Ca urmare a sprijinului larg acordat de organizațiile de Partid, inițiativa muncitorilor în lupta pentru îndeplinirea înainte de termen şi într'un timp cât mai scurt a planului cincinal, s'a transformat într'o luptă generală a poporului sovietic.

Aşa s'a întâmplat, în ultimul timp, cu inițiativele unui număr de muncitori de frunte; aşa s'a întâmplat cu inițiativa muncitorilor din Moscova în lupta pentru realizarea de acumulări peste normele planului şi accelerarea circulației fondului de rulment; şi tot aşa s'a întâmplat cu inițiativa muncitorilor din Leningrad, care au pus bazele unei colaborări permanente între savanții şi muncitorii din producție. Organizațiile de Partid din raioanele sătești desfăşoară o largă propagandă pentru introducerea în economia agricolă a experienței inovatorilor,—experiența Eroilor Muncii Socialiste.

Introducerea a tot ceeace este nou, este legată inerent de înlăturarea normelor şi obiceiurilor vechi. Mai sunt încă oameni care învinge cu greu puterea obişnuinței şi a inerției. Astfel, când în Caraganda s'a pus problema introducerii pe scară largă a tehnicei noui în munca din minele de cărbuni,—întrebuințarea combinei construită de S. Macarov, laureat al premiului „Stalin",—minerii s'au opus.

Pentru introducerea combinei miniere la Caraganda s'au ținut discursuri lungi, s'au dat ordonanțe, s'au ținut conferințe, dar combina rămânea fără întrebuințare. Minierii erau obişnuiți să lucreze după metode vechi, să urmeze ordinea stabilită, să respecte normele şi tradițiile. Dar, după ce au înfrânt încăpățânarea, ce minunate roade şi mulțumiri le-a adus combina pe care au refuzat-o!

Terenti Maițev, colhoznic-experimentator de seamă, care lucrează în regiunea Curgan ar fi putut să ajute şi mai mult agricultura din Ural, dacă n'ar fi fost împiedicat de birocrații şi conservatorii din serviciile administrației agricole raionale şi regionale şi a trebuit să facă multe sforțări pentru a înfrânge rezistența împotriva introducerii elementelor noui în agricultura socialistă.

Organizațiile de Partid au trebuit să lupte împotriva acestor fenomene, împotriva conservatorilor încăpățânați, care s'au agățat de tot ceeace este vechi şi au împiedicat desvoltarea a tot ceeace este nou.

În lupta înverșunată pentru construirea comunismului, sesizarea a tot ceeace este nou este forța puternică a bolşevicului.

Ordinea de prezentare a cetăţenilor din Iaşi la Serviciul Evidenţii Populaţiei

pentru intervalul 11-22 Septembrie crt.

Situaţia locuitorilor din raza circ. I-a a căror străzi au fost omise (din primele comunicate)

In vederea eliberării buletinelor de identitate, se aduce la cunoştinţă următoarele:

In conformitate cu dispoziţiunile art. 7 din din Ordonanţa Nr. 28 din 3 August 1949 a Direcţiunii Generale a Miliţiei referitor la eliberarea noilor buletine de identitate se stabileşte următoarea ordine de prezentare locuitorilor din oraşul Iaşi pentru zilele de 11 Septembrie-22 Septembrie 1949 inclusiv:

12 Septembrie străzile: Şoseaua Păcurari, Cişmeaua Păcurari, Fundacul Perju, Strada Perju, şi Rampei.

13 Septembrie Străzile: Şcoalei, Râpa Galbenă, Râşcanu, Răsboieni, Regiei, Ioan Roată, Republicei (partea dreaptă) (numerele cu soţ), Rovine.

14 Septembrie străzile: Săulescu, Semănătorului, Semnului, Silvestru.

15 Septembrie străzile: Siret, Stindardului, Strungului, Speranţei, Spinţi, Ştefan cel Mare (numerile cu soţ până la Mitropolie), Şipoţel.

16 Septembrie Fundacul Şipoţel, Stradela Silvestru, Stradela Spinţi, Aleia Mihail Sadoveanu, Stradela Şipoţel, Strada Tabacului, Strada Talpalari, Fundacul Talpalari, şi străzile: Tacuta, Timişeşti, Topârceanu, Transilvaniei, Turcu, Tutunari, Varianta Uzinei, Stradela Uzinei.

17 Septembrie, străzile: Uzinei, Vasilescu, Văscăuţeanu, Doctor Vicol, Alexandru Vlahuţa.

19 Septembrie, străzile: Zugravi, Sft. Andrei (raza Circ. I-a şi II-a miliţie).

20 Septembrie, străzile: Fundacul Sft. Andrei, str.-la Sft. Andrei, Aburului, Albinelor, Aluniş, Broscăriei, Bariera Veche, Bradului, Buznea, Bahlui.

21 Septembrie, străzile: Bădeţului, Clarinet, Corbului, Clopotari, str.-la Crucei, Cometa, Cronicar Mustea, Căţuia, str.-la Clopotari, Carpaţi.

22 Septembrie, străzile: Crişului, Corabiei, Cernei, Calea Gălăţei, Fundacul Doi Peri, Gheorghe Doja, Dâmboviţei.

Deasemenea toţi locuitorii din raza Circ. I-a de Miliţie a căror străzi unde locuiesc a fost omisă din Comunicatele 1, 2 şi 3 se vor prezenta în ziua de 15 Septembrie 1949 pentru a fi înregistraţi.

Toţi locuitorii cu excepţia din punctul 2 de mai jos se vor prezenta la Serviciul Inscrierei şi Evidenţa Populaţiei din Iaşi str. Karl Marx (fost Lascar Catargi) Nr. 46 între orele 8—14.

2. Toţi salariaţii instituţiunilor şi intreprinderilor cu mai mult de 50 salariaţi vor îndeplini formele de obţinerea buletinelor de identitate la locul de muncă, după o programare ce se va anunţa ulterior.

Soţii şi copiii peste 15 ani a salariaţilor se vor prezenta în zilele fixate pentru străzile în care domiciliază, la Serviciul Inscrierii şi Evidenţa Populaţiei întrucât dispoziţiunile de mai sus priveşte exclusiv persoana salariatului.

Salariaţii vor aduce cu ei extrasele de naştere ale copiilor sub 15 ani.

Locuitorii vor prezenta în original actele prevăzute la art. 2, 3 şi 6 din Ordonanţa Nr. 28.

Locuitorii vor aduce 2 fotografii luate în faţă, neretuşate, după modelul pe care-l au atelierele autorizate a face fotografii pentru buletine de identitate. Aceste ateliere sunt obligate să afişeze vizibil în vitrine că au primit cuvenita autorizaţie. Costul a 2 fotografii este de lei 60.

Locuitorii care urmează a scoate actele dela Oficiul de Stare Civilă de pe lângă Comitetul Provizoriu din localitate se vor adresa în vederea obţinerei acestor acte numai pe măsura ce vor fi programaţi de Miliţie în vederea obţinerei buletinului de identitate. Cei ce nu sunt programaţi vor aştepta programarea care se va face la timp şi apoi se vor adresa pentru obţinerea actelor.

Locuitorii care urmează a obţine acte dela Oficiile de Stare Civilă din alte localităţi se vor adresa acestora de îndată prin corespondenţă, trimiţând timbrele legale, fără să aştepte programarea. Deasemenea, tot în vederea evitării aglomeraţiunii, locuitorii se vor adresa atelierelor fotografice numai pe măsura programării străzilor pe care locuiesc şi asta cu cel mult 5 zile înainte de a veni la rând strada pe care locuiesc.

Ofiţerii şi subofiţerii activi din trupele M. A. N. şi M. A. I. inclusiv Securitatea şi Miliţia precum şi familiile lor se vor prezenta pentru obţinerea buletinului de identitate în ziua când au fost programate străzile pe care locuiesc.

Pentru eliberarea buletinului de identitate fiecare cetăţean va achita la Serviciul Inscrierei şi Evidenţa Populaţiei suma de lei 25. Pentru pierderea buletinului de identitate se va percepe suma de 2000 lei.

Intreprinderile şi instituţiile cu mai puţin de 50 salariaţi vor elibera salariaţilor săi dovezi timbrate din care să rezulte funcţia pe care o are salariatul respectiv şi faptul ca instituţia sau întreprinderea are mai puţin de 50 salariaţi.

Locuitorii care au mai mult de 8 clase de liceu vor aduce în ziua înregistrării lor diplomele respective.

Locuitorii care domiciliază în oraşul Iaşi înaintea termenului de 30 Aprilie 1949 şi care din diferite motive nu posedă buletin dela Biroul Populaţiei Iaşi vor prezenta fişa veche Nr. 2 a Cărţii de Imobil cu viza Biroului Cărţii de Imobil.

Se atrage atenţiunea asupra sancţiunilor la care sunt expuşi acei ce nu se vor conforma dispoziţiunilor din ordonanţa Nr. 28 din 13 August 1949 şi din prezentul comunicat.

Nu se admite cetăţenilor de a se prezenta la Serviciul Inscrierei şi Evidenţei Populaţiei pentru înregistrare cu acte necomplecte şi fără fotografii.

Orice informaţii privitor la eliberarea Buletinelor de identitate se vor adresa numai Serviciului Evidenţei şi Inscrierei Populaţiei din Iaşi str. Karl Marx Nr. 16.

CRONICA EXTERNĂ

Eşecul imperialiştilor în China

(Urmare din pag. I-a)

reacţionară a Kuomintangului de-a fi „lipsită de talent", scrisoarea lui Acheson ca şi întreaga carte albă încearcă să creeze impresia că numai aceasta este motivul eşecului clicii kuomintangului, şi nicidecum politica aventuroasă a imperialiştilor americani.

Pentru a întări această impresie, autorii cărţii albe s'au servit de teoria celor trei posibilităţi care s'ar fi pus în faţa guvernului american după capitularea Japoniei. Prima, de a se retrage armatele americane din China, lăsând evenimentele să-şi urmeze cursul lor; a doua, să se adopte o intervenţie militară făţişă; a treia, să se acorde un ajutor prin toate mijloacele posibile guvernului Kuomintangului „pentru menţinerea acestui modus vivendi".

Cartea albă încearcă să dovedească că guvernul din Washington a ales ce-a de-a treia soluţie, mărginindu-se la o „conducere comună".

In realitate imperialiştii americani au acordat un ajutor foarte activ clicei Kuomintangului. Ei au întârziat intenţionat retragerea trupelor americane din China, şi şi-au menţinut pe teritoriul Chinei Kuomintangului bazele lor militare. Instructorii americani au instruit şi continuă să instruiască pe soldaţii Kuomintangului, iar de peste ocean, soseşte necontenit armament american. In total ajutorul militar al Statelor Unite acordat lui Ciang Kai Shec a costat pe contribuabilul american peste 6 miliarde de dolari. Cu toate acestea toţi reacţionarii chinezi şi protectorii lor din Wall-Street au suferit un eşec deplin, deoarece nici o forţă din lume nu poate înăbuşi dorinţa de libertate a popoarelor, nu poate opri cursul istoriei.

Departamentul de stat american se plânge în cartea albă, că armamentul american, trimes lui Ciang Kai Shek a căzut în mâinile poporului chinez. Aceasta ar trebui să dea de gândit conducătorilor Statelor Unite. Cine ar putea garanta că armele americane, trimise astăzi lui Tsaldaris, şi lui de Gasperi, lui Franco şi lui Ciang Kai Shek nu vor nimeri în mâinile popoarelor, care vor şti să le utilizeze împotriva reacţiunii mondiale, împotriva instigatorilor unui nou războiu?

Lamentabila experienţă a lui Ciang Kai Shek, arată că acel care îşi leagă soarta de planurile aventuroase ale magnaţilor Wall-Street-ului, riscă să cadă în situaţia conducătorilor faliţi ai Kuomintangului, de care se dezic chiar protectorii lor dela Washington.

Părinţii şi colaborarea lor cu corpul didactic

(Urmare din pag. 1-a)

notă rea a copiilor sunt lucruri care pot fi îndreptate. Pentru a le îndrepta însă se cere ca părinţii cu profesorii la un loc să cerceteze cauzele insucceselor şcolare sau ale purtărilor greşite, şi să ia împreună măsurile indicate, dela caz la caz.

Profesorii şi înşişi elevii au datoria de a-i stimula pe părinţii care au anumite rezerve să se intereseze de educaţia copiilor, să le arate consecinţele acestei atitudini lipsite de răspundere, şi să lupte pentru crearea condiţiilor celor mai potrivite ridicării generaţiilor viitoare de cetăţeni patrioţi şi luminaţi, animaţi de cele mai înalte idealuri de progres al colectivităţii, pe drumul nidicat de avantgarda clasei muncitoare.

INFORMAŢIUNI

N'au respectat programul de lucru

In urma controlului efectuat de Secţiunea Muncă şi Prevederi Sociale, s'au încheiat acte de dare în judecată, pentrucă n'au respectat orarul de muncă următorii: Bety Katz, cârciumă str. Anast. Panu 25; Iancu Meier, cârciumă str. Ghelerter 9; Iancu Polak str. An. Panu 23, Bima Strul, str. A. Vlaicu 19; Ecaterina Păduraru, frizerie str. A. Vlaicu Nr. 71.

Depozit al cărţilor rare

La Biblioteca Centrală s'a propus să se organizeze un depozit al cărţilor rare, unde vor fi adunate toate cărţile vechi şi de valoare, aflătoare în bibliotecă.

Acest depozit de cărţi rare va uşura mult, munca specialiştilor în diferite domenii.

Inovaţie la Biblioteca Centrală

Pentru a se putea avea în orice moment o evidenţă clară asupra cărţilor împrumutate, la Biblioteca Centrală s'a introdus sistemul vedetelor.

Acest sistem constă din nişte cartonaşe pe care se scrie numele şi adresa cetitorului şi se aşează în depozit în locul cărţii împrumutate.

In felul acesta se poate şti în orice moment unde se află cartea din depozit.

Noi cămine şi cantine studenţeşti în curs de amenajare

(Urmare din pag. 1-a)

stitutului de Artă va caza ? studenţi.

Deasemeni, Centrul de Asistenţă şi Policlinica universitară din calea 23 August se va muta în alt local, urmând ca în această clădire să ia fiinţă în scurt timp un cămin studenţesc. In studiu se află şi achiziţionarea fostului local a gospodăriilor de Stat din str. Ştefan cel Mare, unde vor putea găsi găzduire peste 200 studenţi.

3000 studenţi vor lua masa la cantine

Problema cantinelor constitute şi ea o preocupare a forurilor universitare, care, cu ajutorul Comitetului Provizoriu a trecut la rezolvarea ei.

Anul acesta, vor lua masa la cantinele studenţeşti circa 3000 de studenţi. Pe lângă cele trei cantine existente, vor lua fiinţa una nouă, în localul fostului cămin „Ion Niculi" din calea 23 August.

Inzestrarea căminelor şi cantinelor

In acelaşi timp, conducerea asistenţei universitare se îngrijeşte de înzestrarea căminelor şi cantinelor. Pentru cămine lengeria a fost procurată, urmând să se rezolve problema paturilor. Până ce Ministerul Invăţământului Public va trimite stocul de paturi ce se află în lucru la o întreprindere din ţară, această problemă va fi rezolvată cu mijloace locale.

In ceeace priveşte aprovizionarea cantinelor, aceasta se face cu ajutorul societăţilor comerciale de Stat, care depun străduinţe pentru a asigura cele necesare cantinelor. (Nu tot acelaş lucru se poate spune despre societatea Aprolacta care nu arată tot interesul pentru aprovizionarea cantinelor studenţeşti).

Importante fonduri alocate de M. I. P.

Pentru refacerea căminelor şi a cantinelor, Ministerul Invăţământului Public a alocat un prim fond de 9 milioane lei, iar pentru dotarea căminelor şi a cantinelor un prim fond de 4 milioane lei, urmând a sosi noi fonduri pentru diferite lucrări privind asistenţa universitară.

Prin grija pe care o poartă Partidul şi Guvernul pentru studenţimea noastră, anul acesta condiţiunile de viaţă ale tineretului studios vor fi mult îmbunătăţite prin crearea de noi cămine şi cantine, prin buna lor organizare şi amenajare.

R. P. R.
Parchetul Tribunalului Iaşi
EXTRAS

Dascalciuc Dan, domiciliat în Iaşi str. Universităţii Nr. 20, prin petiţia înregistrată la acest Parchet sub Nr. 14022 din 18 August 1949, cere reconstituirea actului său de naştere fiind născut la data de 7 Aprilie 1930 în comuna Bolduresti Jud. Lăpuşna din părinţii Teodora şi Petrea Dascalciuc.

Noi, Procurorul şef al Tribunalului Iaşi,

In conformitate cu dispoziţiunile art. 3 Decretul Lege Nr. 4062 din 1940, invităm autorităţile şi persoanele care deţin extractul sau alte înscrisuri referitoare la actul a cărui reconstituire se cere prin petiţia de mai sus, să le depună la Parchetul acestui Tribunal.

Procuror şef G. VUZA
Prim secretar, BRIIL

CENTROCOM HÂRTIE
DEPOZITUL IAŞI

Face cunoscut că în vederea sezonului şcolar s'a aprovizionat cu toate rechizitele necesare pentru aprovizionarea Librăriilor, Cooperativelor şi Magazinelor de Stat.

PERDUT Buletinul Biroul Populaţie V. Dornei pe numele Kunigunde Leikisch str. Calea 23 August 31.
Il declar nul.

PERDUT Buletinul Biroul Populaţie Iaşi pe numele Şpigler Tina, str. Smârdan Nr. 68.
Il declar nul.

PIERDUT Buletinul Biroul Populaţiei Iaşi No. 95523 pe numele Drişcu Nicolae Str. Zugrav 66.
Il declar nul.

PIERDUT Buletinul Biroul Populaţiei pe numele d-na Veronica C. Ciomaga din Str. Uzinei No. 78 Iaşi.
Il declar nul.

PIERDUT Buletinul Biroul Populaţiei Iaşi pe numele Vlad. Vasile Str. Morilor 9.
Il declar nul.

PIERDUT Buletinul Biroul Populaţiei Iaşi No. 35761 pe numele Massari Ion Str. Fluturelor 2.
Il declar nul.

DOCTOR
Paul Spaier
Specialist în
Boli şi operaţiuni de femei
Mames
Raze Ultra-Scurte
Iaşi Str. Cuza-Vodă 42 (lângă Poşta). Telef. 2665

„REGIONALA IAŞI"
Loto Săptămânal
Tragerea din 5 Septembrie
Au fost extrase din urnă următoarele numere:
85 4 44 87 78 81 9
Suma de Lei 545.300
a fost câştigată de 12 buletine
revenindu-le câte Lei 45.441

Gospodine!
Intrebuinţaţi!
SPIRT DENATURAT
Spornic Eftin
50 LEI LITRUL
De vânzare la toate magazinele de Stat şi Cooperative

Programul viitor la cinematografe
„Sidoli" şi „Maxim Gorki"

S. A. SOVROMFILM
Cinema „PHOENIX"
Prezintă astăzi
FILM SOVIETIC!
Doi camarazi
Infrăţirea oamenilor sovietici pentru libertate şi eliberarea Patriei lor
IN FRUNTE CU
BORIS ANDRIEV — O. IACOV şi L. ERŞOVA
Complectare Jurnal cu ultimele actualităţi din U.R.S.S. şi R.P.R.
Programul viitor: Iubirea nu moare

Muncitori, Muncitoare, Tehnicieni, Intelectuali, Studenţi, Eleve şi Elevi, vizionaţi filmele Documentare şi Ştiinţifice
S. A. SOVROMFILM
CINEMA TIMPURI NOI
Prezintă astăzi
LITUANIA SOVIETICA
film de lung metraj
Instinctul animalelor
U.R.S.S. de Azi No. 17
Jurnal de actualităţi din R. P. R.
INTRAREA GENERALA 15 LEI

AZI PREMIERĂ
la cinematografele
„Maxim Gorki" şi „Sidoli"

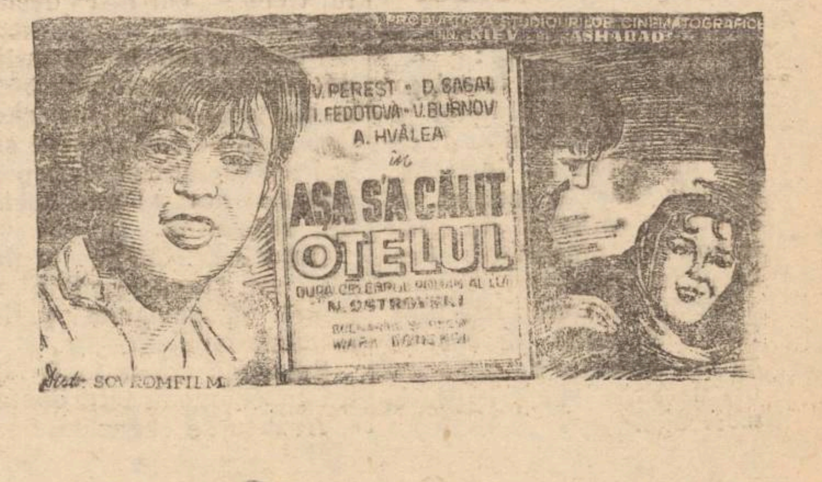

ULTIMELE ŞTIRI

La 2 Octombrie

Ziua Internaţională a Păcii

Apelul Comitetului permanent al Congresului Mondial al Partizanilor Păcii

PARIS 8 (Agerpress). — Comitetul Permanent al Congresului Mondial al Partizanilor Păcii a publicat următorul apel în legătură cu organizarea la 2 Octombrie a zilei internaţionale a păcii.

„Ne adresăm vouă bărbaţi şi femei din toate ţările.

Pacea este în primejdie aşa cum a fost în August 1914 şi în Septembrie 1939. Acum ca şi atunci, un grup redus de oameni lacomi de profituri şi doritori de a cuceri dominaţia mondială ameninţând cu bomba atomică stau în calea negocierilor paşnice între popoare. Cu complicitatea guvernelor trădătoare, ei organizează alianţe militare, pregătind un nou război mondial.

Ratificarea Pactului Atlanticului de Nord, hotărârea de a reînarma pe foştii agresori şi asasini din Germania occidentală şi Japonia, sprijinul acordat duşmanilor cei mai înverşunaţi ai popoarelor lor, finanţarea războiului dus de Tsaldaris împotriva poporului grec, războaiele coloniale provocate şi prelungite de cercurile imperialiste, toate acestea demască pe aceşti ipocriţi semnatari de aşa numite pacte „defensive" ca pe nişte aventurieri însetaţi de sânge.

Iniţiatorii acestui sistem de alianţe militare şi ai neîncetatelor aţâţări la război reduc depe acum populaţia ţărilor lor la mizerie şi o fac să suporte povara unei noi curse de înarmări.

Muncitorii au de făcut faţă căderii salariilor şi reducerii puterii lor de cumpărare, având mereu în faţă spectrul şomajului.

Ţăranii, meseriaşii şi micii comercianţi sunt siliţi să plătească impozite din ce în ce mai mari. Aventurierii dornici de război, dezlănţuie teroarea poliţienească în lume şi calcă în picioare libertatea popoarelor. Ei intensifică exploatarea şi opresiunea în ţările coloniale.

Ei speră să împingă omenirea în cel mai sângeros război care a izbucnit vreodată.

Dar, astăzi nu mai suntem în 1914 sau în 1939. Victoria popoarelor împotriva fascismului a făcut să crească considerabil forţele păcii, iar astăzi ele sunt destul de puternice pentru a opri mâna noilor criminali de război.

Sute de milioane de bărbaţi şi femei, fără deosebire de opinii publice, credinţă religioasă şi apartenenţă naţională sau rasială, hotărîţi să apere viaţa şi libertatea întregei omeniri, i-au strâns rândurile pentru a sprijini Congresul Mondial al Partizanilor Păcii.

Într'un număr de 70 de ţări răspândite în toate continentele el organizează forţele Partizanilor Păcii într'un bloc de neînvins.

În numeroase ţări mai ales în Franţa şi Italia, împotriva violenţei sporite a aţâţătorilor la război s'au ridicat petiţiile pentru pace purtând milioane de semnături şi au fost organizate uriaşe demonstraţii de massă.

Moţiunea acestor forţe ale păcii a contribuit în mare măsură la convocarea Conferinţei celor 4 miniştrii de Afaceri Externe şi la rezultatele obţinute de această Conferinţă.

Dar aceasta nu este destul: va fi nevoie de o acţiune mai hotărîtă şi mai cuprinzătoare din partea forţelor partizanilor păcii pentru a face să dispară pericolele ce ameninţă pacea din partea aţâţătorilor la război.

Pentru aceasta, Comitetul Permanent al Congresului Mondial al Partizanilor Păcii a hotărât să organizeze la 2 Octombrie o zi internaţională a luptei pentru pace.

Ziua de 2 Octombrie trebue să însemneze pentru forţele Partizanilor Păcii o chemare de a-şi dubla eforturile. La 2 Octombrie vom spune „nu" războiului.

Bărbaţi şi femei din toate ţările, să arătăm printr'o uriaşă demonstraţie mondială forţa irezistibilă a Partizanilor Păcii.

Să refuzăm să suportăm povara bugetelor de război care devine din ce în ce mai apăsătoare,

Să cerem cu hotărâre să se pună capăt violărilor independenţei naţionale şi libertăţii popoarelor.

Muncitori manuali şi intelectuali, bărbaţi şi femei de toate vârstele, de toate credinţele şi de orice păreri politice. Vieţile noastre sunt primejduite în aceiaşi măsură căci bombele nu-şi aleg victimile. Să impunem pacea.

Acţiunea unită ne poate face de neînvins.

Vom câştiga lupta pentru pace, pentru viaţă.

Comitetul Permanent al Congresului Mondial al Partizanilor Păcii

Ce datorii ale salariaţilor se anulează, pe baza hotărîrii Consiliului de Miniştri

BUCUREŞTI 7 (Agerpres). Ministerul Finanţelor a trimis instrucţiuni privitoare la aplicarea hotărârii Consiliului de Miniştri pentru anularea plăţii datoriilor salariaţilor către întreprinderile şi instituţiile de stat.

Astfel, se anulează datoriile făcute pentru următoarele motive:

a) Aprovizionări cu lemne, alimente, îmbrăcăminte şi încălţăminte, indiferent dacă au fost făcute în natură sau în bani.

b) Avansurile luate în contul salariului până la 14 Iulie 1949 exclusiv, pentru acoperirea anumitor cheltueli provocate de: deces în familie, incendiu, procurarea de obiecte de strictă necesitate în caz de furt, boală, tratament medical, naştere, cărţi sau taxe şcolare.

Se cere ca datoria să reprezinte un avans din salariu şi la data contractării ei, debitorul să fi fost salariat al întreprinderii respective.

Se mai dau următoarele lămuriri:

Prin deces în familie se înţelege decesul unuia din membrii familiei salariatului, care este sub îngrijirea sa (deci nu numai soţia şi copii, ci şi părinţi sau alte rude apropiate întreţinute în timpul vieţii de salariat).

Cheltuelile provocate de incendiu sau furt sunt acelea făcute pentru procurarea obiectelor de strictă necesitate ce au fost pierdute prin incendiu sau furt la locuinţa salariatului. Furtul trebue să fi fost declarat la miliţie.

Deasemenea, în cazurile de tratament medical, boală, naştere, cheltuelile anulate sunt cele făcute de salariat în interesul său propriu sau acel al unui membru al familiei.

Datoriile făcute pentru cărţi sau taxe şcolare se referă deasemenea şi la membrii familiei.

Salariaţii comprimaţi intră în cadrul acestui decret.

Avansurile chenzinale sau de concediu (şi aconturile cu aceeaşi caracteristică), precum şi avansurile pentru deplasări procurări de materiale, etc., reţinerile şi imputările care au caracter de sancţiuni, avansurile pentru acoperirea unor nereguli în gestiunea sau administrarea salariatului, împrumuturile făcute pentru cumpărarea, confecţionarea sau repararea de mobilier sau locuinţe, datoriile la cantină, nu se anulează.

Deasemenea nu se anulează datoriile către case de credit sau alte unităţi, chiar dacă ele depind de instituţia respectivă.

La acelaş articol al datoriilor care nu se anulează, intră toate celelalte datorii care nu au fost prevăzute de art. 17 al hotărîrii.

Conducerea întreprinderii poate amâna plata unei rate, sau a mai multora dacă salariatul dovedeşte că trebue să facă faţă la alte sarcini mai urgente şi şi ia obligaţia de a achita ratele restante în cursul lunilor următoare, odată cu cele curente.

Precizări în legătură cu noua lege a pensiilor militarilor

BUCUREŞTI 8 (Agerpres). — In legătură cu noua lege a pensiilor militarilor se precizează următoarele: pensionarii militari, rechemaţi în activitate de serviciu au dreptul numai la salariul respectiv. La viitoarea pensionare li se va face procentajul pentru ultimul grad obţinut, urmând să li se aplice regimul militarilor de carieră reglementat prin articolul 7 al legii.

Pensia militarilor concentraţi se suspendă pe timpul concentrărilor, iar timpul servit se va calcula în plus, adăugându-se la pensia avută câte 2 la sută pentru fiecare an de concentrare fără a putea depăşi plafonul maxim prevăzut de lege în art. 7.

Cum se face înregistrarea întreprinderilor şi organizaţiilor economice ale Statului

BUCUREŞTI 8. (Agerpres). — In legătură cu obligativitatea înregistrării întreprinderilor şi organizaţiilor economice ale Statului, Ministerul Finanţelor a trimis Ministerelor şi Comitetelor Provizorii ale Sfaturilor Populare, din întreaga ţară, o serie de instrucţiuni privitoare la felul cum se face înregistrarea de către stat, a întreprinderilor şi organizaţiilor economice ale Statului. Intreprinderile economice de interes general precum, subunităţile şi filialele acestora se înregistrează la Ministerul Finanţelor, Direcţia finanţării economiei naţionale, sectorul înregistrării firmelor prin direcţiile centrale, industriale şi Centrocomuri.

Intreprinderile şi organizaţiile economice de interes local se înregistrează astfel: cele de interes local din judeţe, oraşe reşedinţă şi nereşedinţă, plăşi şi comune la secţiile finanţării din secţiile financiare depe lângă Sfaturile Populare Judeţene. Cele de interes local din oraşele asimilate cu judeţul se înregistrează la secţiile finanţării din secţiunile financiare de pe lângă Sfaturile Populare ale oraşelor asimilate cu judeţul.

Intreprinderile şi organizaţiile economice care au activităţi anexe sau auxiliare şi care nu funcţionează ca întreprinderi cu gospodărie chibzuită dar fac parte integrantă din unitatea principală se înregistrează odată cu întreprinderea sau organizaţia economică pe care o deserveşte.

Desfiinţarea unor agenţii ale Băncii de Stat

BUCUREŞTI 8 (Agerpres). — In Buletinul Oficial de eri a apărut o decizie a băncii R. P. Române, Banca de Stat, prin care sunt desfiinţate o serie de agenţii ale Băncii de Stat.

Circumscripţiile teritoriale ale agenţiilor desfiinţate au fost înglobate pe aceiaşi dată în circumscripţiile teritoriale ale sucursalelor Băncii R. P. Române Banca de Stat din aceleaşi localităţi.

DISTRIBUIREA CARTELELOR de alimente pe trimestrul IV

La Serviciul Comercial de pe lângă Comitetul Provizoriu al oraşului, a sosit stocul de cartele de alimente pentru trimestrul IV al anului 1949.

Săptămâna aceasta vor fi convocaţi la sediul serviciului Comercial toţi gestionarii de cartele din întreprinderi şi instituţii pentru a li se aduce la cunoştinţă ultimele instrucţiuni.

Incepând de săptămâna viitoare cartelele se vor distribui în ordinea pe care o vom anunţa la timpul.

Cicliştii români victorioşi în Circuitul Poloniei au sosit în ţară

BUCUREŞTI 8. — Eri au sosit cu avionul dela Varşovia, cei opt ciclişti care au reprezentat culorile R. P. R. în cursa internaţională Circuitul Poloniei.

După cum se ştie, echipa R. P. R. a ocupat primul loc în clasamentul pe naţiuni iar Marin Niculescu s'a clasat al doilea din 101 concurenţi.

Intrecerea celor 10 naţiuni participante în Circuitul Poloniei a fost urmărită cu mult interes de sportivii de pretutindeni căci este una din cele mai mari şi grele competiţiuni.

Cei 2000 km. ai cursei, au dat prilej la lupte strânse în care alergătorii au depus eforturi însemnate. Excelenta pregătire a echipei R. P. R. şi dragostea pentru culorile Republicii noastre au fost factorii care au determinat victoria.

Tineretul sportiv din Capitală a făcut ciclişti lor victorioşi o primire sărbătorească.

Înrăutăţirea situaţiei copiilor persoanelor deplasate în Australia

SYDNEY 8 (Agerpress). — Tass transmite:

Potrivit ştirilor primite, mortalitatea în rândul copiilor persoanelor strămutate aduse din Europa în Australia de Organizaţia Internaţională a Refugiaţilor a crecut considerabil. Reprezentanţii autorităţilor sanitare explică cazurile de mortalitate prin condiţiile îngrozitoare de trai ale refugiaţilor aflaţi în lagărele Organizaţiei Internaţionale a Refugiaţilor.

Cinci ani dela instaurarea regimului de democraţie în Bulgaria

Un important articol publicat în revista Timpuri Noui

MOSCOVA 8. (Agerpress). — Revista „Timpuri Noui" publică un articol sub semnătura lui Vorobiov un articol intitulat: „Cinci ani dela instaurarea regimului de democraţie în Bulgaria".

Articolul arată calea străbătută de poporul bulgar în cei 5 ani care au urmat eliberării ţării de către Armata Sovietică şi dela răsturnarea regimului fascist din Bulgaria în urma răscoalei populare antifasciste din 9 Septembrie 1944.

Uniunea Sovietică, subliniază autorul articolului a eliberat Bulgaria de sub jugul germano-fascist apărînd-o împotriva imperialismului anglo-american. Fără Uniunea Sovietică, Bulgaria nu ar fi fost un stat suveran cum este astăzi.

Bulgaria a trecut acum la realizarea planului cincinal şi desvoltarea economiei naţionale. Principala sarcină a acestui plan constă în construirea bazelor socialismului prin industrializarea şi electrificarea ţării, prin mecanizarea agriculturii şi desvoltarea cooperaţiei.

Indeplinirea acestui plan va însemna lichidarea stării de înapoiere a ţării din punct de vedere economic moştenire a regimului burghez precum şi consolidarea independenţei naţionale şi a suveranităţii R. P. Bulgaria.

Alegerea Prezidiului Comitetului Sovietic pentru apărarea păcii

MOSCOVA 8 (Agerpress). TASS transmite: La 5 Septembrie au avut loc alegerile pentru Prezidiul Comitetului Sovietic pentru apărarea păcii. Au fost aleşi Tihonov, Grekov, Cornicius, Erşova, Fadeev, Mihailov, Popova, Simonov, Surkov, Gherasimov.

Scriitorul Tihonov a fost ales preşedinte al Comitetului Sovietic pentru apărarea păcii.

In cadrul serviciului secret american

GESTAPOUL NAZIST reînfiinţat în Austria

VIENA 8 (Agerpress). — Gestapoul nazist a fost reînfiinţat în Austria în cadrul serviciului secret american. Aceasta reese dintr'o informaţie publicată în ziarul „Volksstimme" privitoare la recenta arestare a fruntaşului sindicalist Weber din Weis. Arestat acum câteva zile de agenţii serviciului secret american, Weber a fost ameninţat, şantajat şi torturat ca să se înroleze spion în serviciul secret american.

Ziarul Volkstimme vorbeşte despre Camera de tortură special amenajată într'o vilă din Weis, pe Herrengasse la Nr. 4. Această vilă este prevăzută în afară de camera de tortură şi cu un loc pentru execuţii.

Camera de tortură are dimensiunile de 5 metri şi este echipată cu un reflector puternic situat la numai 30 cm. în faţa celui interogat.

După câteva minute de chinuri insuportabile, cel anchetat este introdus printr'o puternică uşă de fier în încăperea vecină cu curent pe jos şi cu un canal de scurgere.

Cand după 10 ore de „interogatoriu" Weber a fost scos din vila serviciului secret, faţa lui era complect desfigurată. Până în prezent încheie ziarul Volksstimme, nici americanii, nici guvernul austriac nu au dat explicaţiuni şi nu au desmînţit faptele declarate.

„Damilitarizare" tip Truman

Fostul comandant al flotei japoneze achitat de un tribunal militar

TOKIO 8 (Agerpress). — Telepress transmite:

Soemu Toyoda, fostul comandant suprem al flotei japoneze, a fost achitat de către un tribunal interaliat. Toyoda fusese acuzat de crime de război şi de crime împotriva umanităţii. Procesul împotriva lui Toyoda a început în Octombrie 1948, iar desbaterile procesului au fost amânate de mai multe ori de către autorităţile americane.

In cadrul planurilor agresive ale Pactului Atlantic

Stabilirea unui contact oficial între foştii generali germani şi ofiţerii anglo-americani

La manevrele militare vor lua parte şi trupe germane

STRASBOURG 8 (Agerpress) — După cum transmite TELEPRES, în cursul manevrelor începute Marţi în Germania Occidentală, la care iau parte forţele militare terestre şi aeriene ale Statelor Unite şi ale „Uniunii Occidentale", sa va stabili un contact oficial între foştii generali hitlerişti şi ofiţerii statului major dela Fontainebleau, aflaţi sub conducerea lui Montgomery.

Americanii au insistat asupra întâlnirii între generalii nazişti şi ofiţerii superiori din statul major al Uniunii Occidentale, considerând-o ca un prim pas spre includerea Germaniei Occidentale la pactul agresiv al Atlanticului de Nord. Această chestiune va fi discutată la conferinţa care va avea loc la 17 Septembrie la Washington, în urma unor negocieri cu caracter politic şi economic între Statele Unite, Anglia, Franţa şi Canada.

La manevrele americane vor lua parte şi forţe armate germane în calitate de „unităţi auxiliare". Aceste forţe nu vor fi prea mari, deoarece pentru moment ele reprezintă numai nucleul noii armate a Germaniei Occidentale care va fi creiată în viitor. Planurile elaborate de statul major nazist, care se află în curs de „reorganizare" prevăd reînfiinţarea forţelor armate terestre, aeriene, şi navale germane. Pentru început, va fi reînfiinţată societatea comercială germană de transporturi aeriene Lufthansa.

La conferinţe secretă care va avea loc în cursul manevrelor, generalii naziştii vor expune punctul lor de vedere cu privire la o agresiune armată condusă de americani. Rapoartele prezentate la această conferinţă vor fi discutate la Washington la sfârşitul lunii Septembrie, în acelaş timp cu problema participării directe a Germaniei Occidentale la toate organizaţiile planului Marshall şi ale pactului agresiv al Altanticului de Nord.

In China democrată

Industria de război tranaformată în industrie de pace

PEKING 8 (Agerpress). — Agenţia China Nouă transmite:

In cadrul unei conferinţe a Departamentului Industriei şi minelor din provincia Shantung s'a hotărît ca o mare parte a industriei de război din Shantung, să fie transformată în industrie de pace până la sfârşitul acestui an.

O mică parte a industriei de război va continua să lucreze pentru necesităţile apărării naţionale. In întreprinderile industriei de pace se vor fabrica pompe ventilatoare, şi benzi rulante pentru mine precum şi maşini cu aburi pentru şalupe şi un l[illegible] agricole.

BIBLIOTECA UNIVERSITĂȚII -IAȘI

ANUL 41 Nr. 905

4 Pagini 4 Lei

OPINIA

ZIAR POPULAR COTIDIAN

Sâmbătă 10 Septembrie 1949

ABONAMENTE
Lei 360 . . . . . 3 luni
pt. 5000 întreprinderi, autorități pe un an

Atelierele tipografice IAȘI Str. ȘTEFAN CEL MARE 50-52

Redacția IAȘI, STR. ȘTEFAN cel MARE Nr. 52
Administrația IAȘI, STR. CUZA VODA Nr. 50

TELEFOANE:
Redacția (Nr. 1[illegible]8
(" [illegible]0
Administrația 204
Serv. de noapte 8[illegible]6

Sucursala C.E.C. Iași a început o campanie pentru popularizarea depunerilor prin carnetele de economii

Sucursala C.E.C. Iași a început o campanie pentru popularizarea depunerilor prin carnete de economii.

Această popularizare se face prin afișe speciale puse la loc vizibil în instituții și întreprinderi. Măsura nu este încă completă.

În fiecare întreprindere și instituție depunerile prin C.E.C. trebuesc popularizate prin ziarele de perete; iar responsabilii cu certificatele de economii pentru lemne și aprovizionări de iarnă au sarcina să ducă muncă de lămurire asupra importanței depunerilor prin carnete de economii C.E.C.

Aceste depuneri sunt purtătoare de dobândă, iar depunerile și retragerile sunt scutite de orice taxe formalitățile fiind simplificate.

La Iași salariații Institutului Politehnic au dovedit cum înțeleg importanța depunerilor de economii prin carnete C.E.C. La acest Institut peste 100 salariați și-au procurat carnete C.E.C.

Dintre Comitetele Provizorii de Pâș, Comitetul Provizoriu Podul Ioaie a distribuit 85 carnete de economii salariaților săi.

Salariații Centrofarmului local (farmaciști, laboranți, casieri, ambaleuri) depun lunar economiile lor pe carnetele de economii.

Salariații Atelierelor C.F.R. —Ilie Pintilie, ai C. A. M-ului, ETACS-u'ui, Institutului de Medicină, Institutului de Arte, ai Mag. de Stat Ciocanul și alte întreprinderi și instituții și-au luat angajamentul să intensifice depunerile de economii prin C.E.C.

Intensificarea muncilor agricole în județul Iași

Muncile agricole de toamnă s'au intensificat în ultimul timp în județul nostru.

Recoltarea porumbului progresează simțitor. Treerișul deasemeni decurge în condițiuni mulțumitoare.

S'a desmiriștit până la data de 7 Septembrie 61 la sută din suprafața ce trebuește desmiriștită. În această direcție trebue depus un efort deosebit deoarece Operațiunea desmiriștitului a rămas în urmă.

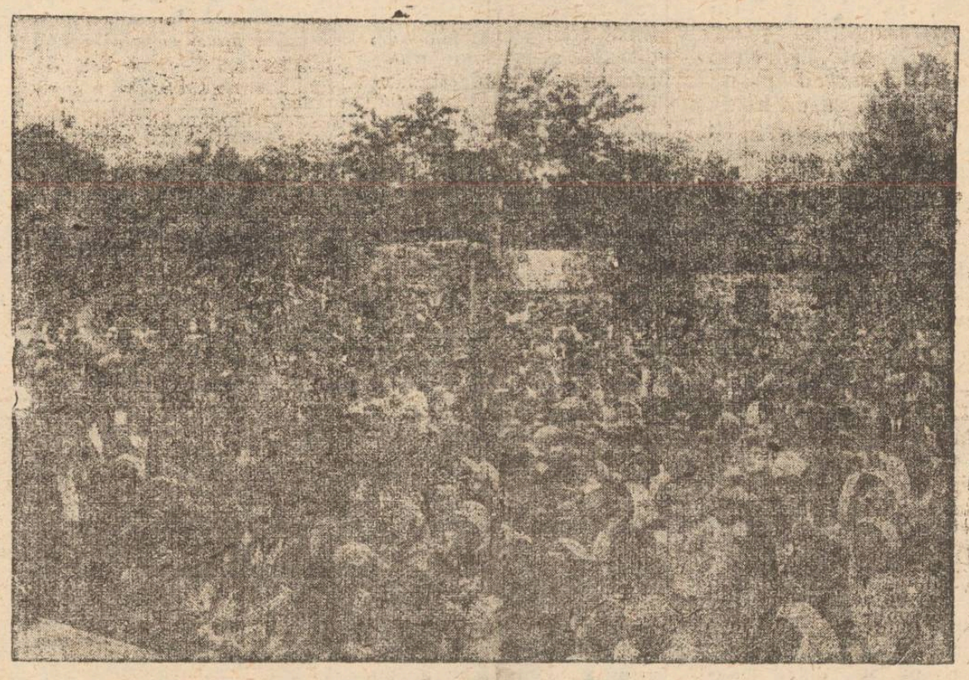

Duminica trecută a fost mare sărbătoare în satul Bălțați, cu prilejul întemeierii primei gospodării colective din județul nostru. O mulțime impresionantă de țărani săraci și mijlocași din Bălțați și din toate părțile județului a participat, la un loc cu muncitorii dela oraș, la înălțătoarea festivitate care a avut loc.

Fotografia noastră reprezintă un aspect al mulțimii luat dela tribună în timpul cuvântării tov. I. Niculi. În planul din fund, dreapta, se observă casa care servește de sediu gospodăriei.

Electrificarea și canalizarea a numeroase străzi periferice din Iași

Comitetul Provizoriu al orașului și-a înscris în planul său de lucru importanta problemă a electrificării străzilor periferice, lăsate în completă părăsire de edilii burghezi. În urma îndrumării Comitetului Provizoriu, această problemă a fost preluată de întreprinderile E.T.A.C.S. și înscrisă în planul de lucru al întreprinderii, pășind la concretizarea ei pe teren.

20 străzi periferice au fost electrificate

În cursul lunii trecute, serviciul de electricitate dela E.T.A.C.S., prin muncă susținută a reușit să electrifice 20 străzi periferice, din diferite cartiere muncitorești, complectând și extinzând iluminatul public pe o lungime de 6015 metri.

Cele 20 străzi sunt: Șipoței, Popăuți, Trancu, R. Luxemberg, Aurora, Brânduşa, Zugravi, Calea Gălăței, Cronicar Mustea, Niciman, Clopotari, Lipovană, Ada Marinescu, Ignat, Măcelari, Moldova, Oituz, Șoseaua Moara de Foc, Gusti, Cocoșul.

Această realizare constituie un succes al ETACS-ului, izbutind ca în luna August să depășească programul privind electrificarea străzilor. (Planul prevedea electrificarea a 7 străzi, pe o lungime de 4010 metri).

Asigurarea energiei electrice pentru noua filatură

Luna aceasta au început lucrările pentru extinderea iluminatului public în alte cartiere, prevăzute în plan,— urmând a se extinde și complecta electrificarea pe o rețea de peste șase kilometri.

În același timp, la uzina electrică continuă lucrările de săpături pentru fundație, în vederea prelungirei casei de mașini. În modul acesta uzina va fi amplificată, posedând cele trei noi motoare de câte 500 H.P. Aceste motoare vor furniza energia electrică necesară filaturii ce se construiește în orașul nostru.

Lucrări de canalizare în străzile periferice

Concomitent cu lucrările de electrificare, Intreprinderile E. T. A. C. S. desfășoară o acțiune de canalizare în diferite străzi periferice. Astfel, în str. M. Sturza a fost prelungită conducta pe o lungime de 220 metri, fiind instalată și o cișmea publică.

Deasemeni, pe str. Munteni a fost instalată conducta pe un traseu de 430 metri, iar în str. Aurel Vlaicu conducta de fontă a fost dublată pe o lungime de 850 metri. În luna Septembrie se vor efectua lucrările de canalizare în Bucium, pe o lungime de 600 metri și în Țuțora pe o lungime de 380 metri.

*

Electrificarea și canalizarea străzilor periferice este o preocupare a Comitetului Provizoriu. Lucrările începute în această direcție sunt izvorâte din constatările făcute pe teren de Comitetul Provizoriu orășenesc, din legătura sa permanentă cu massele muncitoare și arată grija regimului de democrație populară pentru crearea de condiții bune de viață pentru oamenii muncii.

Lucrările începute pe acest tărâm trebuiesc continuate și adâncite. Electrificarea și canalizarea tuturor străzilor periferice ale orașului trebuie realizată, procedându-se apoi la electrificarea comunelor rurale din jurul Iașului.

Toate forțele artistice din orașul nostru se pregătesc intens pentru „ZIUA SCÂNTEII"

Pentru oamenii muncii „Ziua Scânteii" este o sărbătoare așteptată cu nespusă bucurie și nerăbdare. Pentru sărbătorirea „Scânteii" îndrumătorul, organizatorul și mobilizatorul permanent al celor ce muncesc, în întreaga țară au început pregătiri nemai cunoscute până astăzi. „Ziua Scânteii" este una din mărețele zile a celor ce muncesc, zi de sărbătoare, zi de bucurie, zi de manifestare a nestăvilitului atașament pentru ziarul lor scump și drag „Scânteia".

La Iași pregătirile sunt în toi.

Echipe speciale formate din directori de scenă și regizori ai Teatrului Național, arhitecți, pictori decoratori și scenografi lucrează la alcătuirea unui plan de pavoazare la Parcul Expoziției.

Vor fi montate 5 scene pentru spectacolele artistice.

Panouri uriașe luminate de puternice reflectoare vor arata drumul de luptă al Scânteii pentru eliberarea poporului muncitor și momentele importante ale cuceririlor noastre în lupta pentru construirea socialismului.

Echipele artistice muncitorești au pus în repetiție programe noi, special alcătuite pentru „Ziua Scânteii".

Muncitorii se pregătesc cu grijă pentrucă de ziua Scânteii, ei vor să demonstreze creșterea nivelului artistic, creștere isvorâtă din permanenta îndrumare pe care Partidul nostru a dat-o vieții cultural-artistice din întreprinderi.

Actorii Teatrului Național, ai Teatrului Idiș, instrumentiștii Filarmonicei și ai celorlalte formațiuni muzicale, pictorii și decoratorii lucrează de zor la alcătuirea programelor, punând în această muncă toată dragostea și puterea lor de creație.

Scriitorii și poeții care activează în cadrul Uniunii Scriitorilor și Cenaclului literar pregătesc schițe literare, versuri și scenete închinate Scânteii.

La Parcul expoziției „Ziua Scânteii", va fi un adevărat examen pentru forțele artistice ale orașului nostru.

„Îmi dau copilul la școală"

Primim o scrisoare din partea unui părinte care, în preajma începutului de an școlar, își exprimă încrederea că fiul său va învăța să desluşească limpede rostul vieții: munca pentru colectivitate, lupta pentru pace, pentru progres.

„Anul acesta copilul meu a împlinit 7 ani și intră în clasa I-a a școlii elementare. Sunt un om al muncii care am avut de suferit în trecut din cauza diversiunilor țesute de conducătorii regimurilor trecute. Aceștia se foloseau de starea de inculturâ, de dezorientarea poporului, spre a-l exploata mai ușor, și deaceea țineau morțiș ca lumina cărții să nu pătrundă cu putere în popor.

La toate acestea mă gândesc acuma, cu emoție când îl dau pe Nicușor la școală.

Acum învățământul a pornit pe alt drum. Și cred că fiul meu și toți copiii de vârsta lui vor învăța nu numai să socotească mecanic și să facă buchiile, dar să iubească munca, să aibă spirit de răspundere, devotament pentru clasa din care se ridică. Aşi mai vrea ca el să învețe de unde bate vântul, să știe ce cuvânt groznic este războiul și ce trebue să facă spre a contribui și el cu puterea lui pentru apărarea păcii.

Asta aşi vrea să învețe copilul meu la școală, ca să ajungă un om vrednic, un element pozitiv în lupta pe care toți oamenii muncii o duc pentru a-și crea o viață mai bună".

BALTAG ION
muncitor transporturi Iași

Progresează refacerea drumurilor din județul Iași

Importanța refacerii arterei Pd. Ioaie-Hârlău

Campania de refacere a drumurilor, inițiată de Comitetul Provizoriu Județean a dat rezultate mulțumitoare până în prezent.

Țărănimea muncitoare din județ, antrenată la muncă voluntară lucrează cu dragoste la drumurile desfundate ale județului, la drumurile față de care administrațiile vechilor regimuri se comportau cu o condamnabilă delăsare.

Pretutindeni în județ, organizațiile de Partid au îndrumat și sprijinit pe tinerii ogoarelor în munca de refacere a șoselelor.

Numai în luna August s'au desfundat — prin muncă voluntară — 3767 metri șanț în plasa Bucium, 1020 m. în plasa Podul Ioaie, 10800 m. în plasa Tg. Frumos, 3300 în plasa Șipote și 2706 în plasa Copou. În total s'au desfundat 22.597 metri șanț.

*

O îmbunătățire însemnată în refacerea drumului Podul Ioaie-Hârlău s'a produs de curând. Pe acest drum, se lucra cu un compresor cu tracțiune animală. Randamentul muncii era scăzut (se compresa abia 150—200 metri pătrați pe zi).

Pentru a înlătura această defecțiune, tehnicienii au împrumutat dela Soc. Stuc (deținătoare de mașini rutiere) două compresoare mecanice, care vor da un randament zilnic de 1000 metri pătrați.

Operațiunea compresării va fi executată în condițiuni mult mai bune.

Lucrându-se în ritm sporit, lucrarea va putea fi terminată la 1 Noembrie.

Importanța refacerii drumului Podul-Ioaie-Hârlău este deosebit de semnificativă întrucât această arteră face legătura între mai multe comuni din județ cu însemnătate economică.

Schimbul între comuni va fi deci lesne stimulat.

Expoziția Moldovei

La 1 Octombrie 1949 se va deschide la Iași în sălile de pictură și sculptură a fostei Facultăți de Bele Arte, Expoziția Regională a Moldovei.

La această expoziție vor expune lucrări atât artiștii consacrați cât și artiștii amatori din mediul muncitoresc și țărănesc.

Alte 10 mașini Ziss pentru R.A.T.A. Iași

Au sosit dela București alte 10 mașini Ziss și 110 cauciucuri. Mașinile vor intra zilele acestea în circulație, deservind arterele principale.

Actualități din URSS

Electrificarea colhozurilor

În Adzerbaidjan se construiesc 50 noui uzine electrice pentru colhozuri. Pe lângă aceste uzine mici, se construiesc multe uzine intercolhoznice. Uzinele din Baku participă activ la electrificarea satelor. Astfel, întreprinderile sectorului „Molotov" din Baku, ajută la construirea a două uzine hidroelectrice în regiunea Zakatal.

Creșterea producției de textile

Industria ușoară din URSS și-a sporit cu mult producția textilă.

Producția de ciorapi a crescut cu 35 la sută în comparație cu anul trecut. Anul acesta, s'au adăugat asortimentului de tricotaje, 400 noui modele.

În fabricile sovietice de tricotaje, vor fi instalație și mașini noui, perfecționate.

O nouă ediție a enciclopediei agricole sovietice

În cursul acestei luni va ieși de sub tipar primul volum al noului enciclopedii agricole sovietice, revăzută și completată. Această ediție a enciclopediei va fi redactată de academicienii P. Lobonov, T. Lâsenko, K. Screabin, Ministrul Agriculturii din URSS, I. Benedictov, și alții. Noua ediție, care va cuprinde 4 volume, va oglindi succesele agriculturii sovietice.

U. S. A. — țara capitalismului parazitar în putrefacție

V. CORINOV

Capitalismul din epoca imperialismului a fost caracterizat de V. I. Lenin, astfel: „un capitalism parazitar sau în putrefacție". Aceste trăsături distinctive, proprii tuturor țărilor imperialiste, și-au găsit cea mai evidentă expresie în țara cea mai puternică a capitalismului,—Statele Unite ale Americii"... In Statele Unite,—a scris V. I. Lenin, —desvoltarea economică din ultimile decenii s'a desfășurat mai repede decât în Germania și tocmai datorită acestui fapt, trăsăturile parazitare ale capitalismului american desvoltat, au apărut deosebit de clare".

Atotputernicia trusturilor monopoliste, a băncilor și ale oligarhiei financiare, nu atinge, în nici o țară capitalistă, proporții atât de monstruoase ca în Statele Unite. Cele mai mari monopoluri din U. S. A. domină toate ramurile importante ale economiei americane. Este destul să amintim, de pildă, că întreaga industrie a aluminiului din U.S.A. se găsește în mâinile trustului Mellon.

Familia Morgan, despre șeful căreia—Pierpont Morgan—Gorchi scria că „figura lui de coșmar nu-și găsește pereche în trecut", deține în mâinele sale nouă din cele zece bănci importante ale țării și stăpânește cele mai mari trusturi din lume: „United States steel corporation" „General electric", „General motors", societățile principale de căi ferate, de electricitate și altele. Morgan controlează 444 societăți din U, S. A., având un capital de 77 miliarde dolari, ceeace reprezintă mai mult de dublul venitului național al Marei Britanii și Irlandei.

O concentrare atât de uriașă de bogății în mâinile unui grup infim de industriași și financiari, prezintă expresia cea mai clară a caracterului american. Clica de monopoliști privește țara ca pe o moșie a lor. Reprezentantul trustului Dupont, vorbind în fața unei comisiuni a Congresului, a declarat cu cinism: „America este țara noastră și nu țara Congresului". Caracterizând această clică, care guvernează Statele Unite, jurnalistul american White a numit „maniaci, nebuni și cruzi". Trusturile monopoliste,—scrie acesta,—sunt asemenea unor troglodiți feroci, care dispun de o putere imensă, dar sunt complect lipsiți de conștiința socială, ca reptilele antediluviene, ca niște balauri enormi, ei mișună în civilizația noastră".

Jerome Davis — autorul cărții „Capitalismul și cultura lui"—numește pe industriașii și bancherii americani „excroci de înaltă clasă". Vorbind despre sursele lor de venituri, Davis scrie că 60 la sută din aceste superprofituri uriașe sunt câștigate prin excrocherii.

În 1923, Institutul național pentru cercetarea delictelor, a calculat că acest gen de „operațiuni" ale bancherilor, răpesc, anual, poporului american, mai mult de un miliard de dolari. Brown, un om de afaceri din Chicago, arată și mai elocvent această situație. După datele sale, numai de pe urma jocului de bursă, a speculațiunilor și a diferitelor exorocherii ale capitaliștilor, pierderile populației au constituit o sumă enormă, depășind în câțiva ani cheltuielile primului război mondial ale U. S. A., Angliei, Franței și Italiei la un loc.

Gorchi a spus: „În fond afacerile bancherilor se deosebesc de aceiea ale tâlhă-

(Continuare în pag. 2-a)

Cronica filmului

Timpuri Noi: „Lituania Sovietică"

Pe ecranul cinematografului Timpuri Noi săptămâna aceasta rulează două filme deosebit de interesante.

Primul, „Lituania Sovietică", ne prezintă într'o formă artistică superioară statul Lituanian, reuşind să realizeze un mozaic colorat şi viu, din aspectele multiple ale vieţii economice, sociale, politice şi culturale din noua Republică Socialistă Sovietică.

Astfel, ne e prezentată aşezarea geografică a ţării, folosind pentru această peisagii cât mai frumoase, poziţii minunate, adevărate poeme de natură, dar în acelaş timp prinzând şi aspectele triste ale vechiului regim, regim rămas ca o tristă amintire, timpuri în care pământul Lituaniei era sau smuls direct de către gleahta Polonezilor şi „nobilimea„ germană, sau exploatat la maximum prin infiltrarea acestora în aparatul economic al statului.

Acestei triste situaţii, astăzi i se opune regimul de republică socialistă, regim în care e desfiinţată exploatarea omului de către om şi în care poporul lituanian e pus în drepturile sale, regim care duce Lituania pe drumul progresului şi prosperităţii.

In formă cinematografică superioară, ne sunt apoi prezentate aspecte din agricultura tinerii republici sovietice, agricultură socializată şi mecanizată în mare parte. Un punct important e prezentarea industriei lituaniene. Nu lipsesc nici aspecte din viaţa culturală şi artistică a ţării. Ne e prezentată Academia, Institutele de învăţământ, atelierele pictorilor, teatrele lituaniene.

Filmul corespunde realmente scopului, meritându-şi cu prisosinţă premiul Stalin cu care a fost decorat, fiind în acelaş timp un documentar bogat în aspecte şi o realizare artistică superioară.

Fotografia e reuşită, iar muzica e adecvată perfect filmului.

*

Al doilea film pe care-l prezintă cinematograful Timpuri Noi e filmul ştiinţific „Instinctul animalelor".

Filmul e deosebit de interesant şi instructiv în acelaş timp. E prezentarea în linii mari a instinctelor animalelor.

Aşa spre exemplu ne e prezentat instinctul reproducerii, instinctul matern, etc.

De remarcat e problema instinctului matern, care printr'o experienţă reuşită e demonstrat ca fiind orb.

Astfel, se reuşeşte ca unei pisici să-i fie înlocuiţi pisoii cu pui de şobolan. Pisica alăptează şi-şi apără puii adoptivi, dar continuă în acelaş timp să prindă şobolani.

Sunt deasemeni şi alte experienţe interesante, una din problemele principale ale filmului fiind şi adaptarea la mediu a animalelor.

Cu această ocazie ne sunt prezentate, o serie de aspecte din lumea animală a grădinii zoologice din Moscova, aspecte care ne instruesc şi ne încântă ochii în acelaş timp.

Referitor la acest al doilea film, avem de observat însă că ar fi fost de dorit obţinerea unei copii mai puţin uzate, care să fie mai clară şi—trebue s'o spunem —mai întreagă. Lipsesc tocmai părţi din textul filmului, aşa că producţia nu-şi atinge întru totul scopul pentru care a fost turnat, deoarece sunt idei neexprimate complect.

*

Referitor la felul în care se face rularea filmelor dela Timpuri Noi, trebue să observăm că ea se efectuează puţin neegal. Sunt părţi din acelaş film sau jurnal care sunt foarte clare şi prezentate într'o sonorizare aproape asurzitoare, şi părţi întunecate şi cu sonorizare slabă. Spre exemplificare dăm felul în care a fost rulat Miercuri seara jurnalul românesc, al cărui final a fost atât de sonor, încât o parte din spectatori s'au văzut nevoiţi să părăsească momentan sala.

Se cere mai multă atenţie din partea operatorului şi în acelaş timp mai mult interes din partea direcţiei relativ la copiile filmelor pe care le aduc, întrucât dacă facem un lucru trebue să-l facem până la capăt.

O altă obiecţie — pe care dealtfel o repetăm — e faptul că filmele cinematografului Timpuri Noi nu sunt destul de popularizate.

E bine că se aduc filme bune, filme mai ales instructive, dar e rău că nu se dă tot interesul pentru prezentarea lor în condiţii cât mai optime şi e păcat că nu sunt destul de popularizate, deoarece în felul acesta mulţi nu le pot viziona, ignorând rularea şi importanţa lor.

Tr. ŢANEA

Toate noutăţile apărute în Editura P.M.R. se găsesc la „Cartea Rusă"

Ediţia II-a din **CAPITALUL** de KARL MARX s'a pus în vânzare la **Cartea Rusă**

La Teatrul Naţional

Copiii şi oamenii mari la un loc se străduesc să realizeze un spectacol de neuitat

Impresii dela o repetiţie cu piesa „Cravata Roşie" de SERGHEI MIHALKOV

In jurul Teatrului Naţional, spre seară. Un pâlc de copii se jucau voioşi. Deodată, unul din ei strigă, arătând pe un bărbat îmbrăcat cu haină albă, care înainta spre ei:

— La repetiţie, la repetiţie.

Apoi copiii îl înconjurară pe omul care se apropiase şi care îi mângâe părinteşte intrând cu el între culisele scenei.

— Cine sunt aceşti copii? — îl întrebăm pe un funcţionar al Instituţiei?

— Sunt actorii din „Cravata roşie".

M'am dumirit. Se ştie că pe scena ieşană se va prezenta anul acesta spectacolul „Cravata roşie" de Serghei Mihalcov.

Deşi autorul se adresează celor mici, totuşi a realizat o piesă fără fantast, fără fabulos, o piesă inspirată din viaţa şi preocupările şcolarilor sovietici. Deaceea ea trebue interpretată realist. Personagiile de 9-12 ani nu pot fi astfel interpretate de actori maturi. Trebuesc interpreţi-copii. Aşa ne-a explicat dl. I. Ligeti, directorul de scenă însărcinat cu montarea spectacolului, atunci când, curioşi să vedem comportarea copiilor ca actori, ne-am dus pe scenă să asistăm la repetiţie.

Iată, fetiţa Gabi Nutelman îşi spune replica. Vorbeşte cu atâta gravitate, şi gesticulează aşa de minuţios încât ne întrebăm: cum reuşeşte să se observe? Se ştie că autocontrolul este foarte dificil şi rar întâlnit la copii.

Insă cu mai multă seriozitate încă, îi răspunde lui Gabi partenerul ei Radu Iliescu.

O sarcină politică

Miraţi de această conştiinciozitate care nu desfiinţează totuşi copilărescul, îl întrebăm pe directorul de scenă cum a procedat ca să le poată sădi copiilor o probitate atât de remarcabilă.

— Vezi, — ne răspunde acesta — cei mai mulţi dintre interpreţii copii sunt pionieri. Şi eu le-am explicat că aici trebue să fie serioşi şi să înveţe căci a juca teatru pentru colegii de vârsta lor ca şi pentru oamenii mari care deasemenea nu puţin au de învăţat din această piesă, înseamnă a-şi îndeplini o sarcină politică ce li s'a încredinţat ca pionieri.

Ceilalţi copii s'au lăsat antrenaţi de sârguinţa pionierilor.

Păreri

Atât de antrenaţi sunt aceşti copii în munca de realizare a spectacolului încât stau şi se gândesc, discută şi îşi spun părerea despre diferite expresii din text. Astfel, unul din micii interpreţi care trebue să iasă din scenă spunând „la revedere", spune:

— Domnule Ligeti, dar pionerii nu spun „la revedere", ci „salut voios de pioner".

— Ei spune şi tu aşa, —şi imediat ei îşi notează în text.

*

Ceeace impresionează la copiii aceştia adaogă regizorul este punctualitatea lor. Vin cu mult înainte de începerea repetiţiilor şi vin cu textele învăţate. Aşa am reuşit până acum să montez aceste 3 tablouri din 8; mâine vom trece mai departe, repetându-le mereu apoi împreună cu cele anterioare.

Două echipe de interpreţi

Pentru a înlesni mai multor copii să se afirme şi pentru a nu se stingheri şirul spectacolelor în cazul când un copil-interpret are o altă misiune, repetiţiile se fac alternativ cu două echipe de şcolari.

Ce ai făcut? Vorbeşte

Iată o scenă profundă, răscolitoare. Părinţii şi sora unui copil neascultător află despre acesta că este exclus din organizaţia de pioneri.

— Dar ce-ai făcut? Hai, vorbeşte! îi spune tatăl—d. N. Veniaş. Mama (Liana Budescu) stă îngrozită alături.

— Eram singurul care ştiam să desenez, în colectivul nostru, şi am refuzat sarcina de a înfrumuseţa sediul şi ziarul de perete. Atunci mi-am scos dela gât cravata roşie şi am aruncat-o.

— Aşa? Vasăzică ai refuzat să aduci la îndeplinire o sarcină ce ţi s'a dat? Şi ai procedat aşa? Asta-i atitudine de om cu răspundere? Eu, deputat al poporului, aşi putea să refuz ceeace mi se cere să aduc la îndeplinire în interesul mulţimii, şi să-mi arunc carnetul de membru de partid? Iţi dai seama ce-ai făcut, băete? E groaznic.

Copilul stă cu capul în piept.

Şi scena continuă, din ce în ce mai impresionantă. In cele din urmă, dându-şi seama de marea greşală, fostul pioner se îndreaptă.

Iată o scenă din care au de învăţat nu numai copiii, dar şi oamenii mari. Piesa este deosebit de valoroasă şi revelatoare pentru efectele colaborării profesorilor cu părinţii, ca şi pentru aerul proaspăt pe care-l aduce prezentând atitudinea educatorilor sovietici.

Repetiţia continuă

Repetiţia continuă tot mai viu. Replicele se întretaie, cad pline de viaţă. Actorii maturi vorbesc într'un chip natural cu copiii. D-na Eliza Neculau şi dl. Şt. Alexandrescu aşteaptă să „intre" în scenă.

Alături de ei, copiii Smeu Traian, Avram Matias şi Marcel Stumer. Regisorul însă îi opreşte puţin pe actorii cei mici. Se ridică şi le explică pe înţelesul lor şi cu multă răbdare o poziţie; „Scaunul trebue să stea mai la o parte, tu Şura eşti sugrumat când spui că ţi-a murit mama, dar nu-ţi acoperi faţa; prietenul tău se apropie şi rămâne ca împietrit".

Şi repetiţia continuă târziu, seara.

Oamenii mari alături de cei mici, se muncesc ca să realizeze un spectacol bun şi educativ, încă un instrument pentru transformarea mentalităţii tineretului ca şi a celor maturi, pentru sădirea convingerii că trebue să activeze în spiritul muncii şi al datoriei împlinite.

R. NAUMESCU

PUNCTE

Activitatea Căminelor Culturale

Secţia culturală a Comitetului Provizoriu orăşănesc a ţinut recent o şedinţă cu directorii şi bibliotecarii Căminelor Culturale din Iaşi.

Cu acest prilej s'a insistat asupra necesităţii întocmirii unui plan de muncă după care să se ghideze munca fiecărui cămin.

La S. Mihoels

se va înfiinţa o echipă artistică proprie şi se va delega, ca şi la „Steinbarg", câte un corespondent de presă.

Audiţii de radio

La Căminul Salom Alechem şi la Ateneul Tataraşi se vor organiza audiţii de radio Marţea şi Vinerea între orele 19,30—20, pentru cetăţenii din cartier

Numărul cărţilor din biblioteci va fi sporit.

Ateneul Tataraşi

şi-a propus să pavoazeze sala de lectură şi să sporească numărul cărţilor şi al cititorilor cu 10 la sută faţă de luna August.

In legătură cu Arlus-ul se vor lua măsuri pentru a se organiza vizionări de filme.

Deasemenea va lua fiinţă o echipă sportivă.

Hârbul cu leacuri

este titlul unei noui piese ce se repetă la Teatrul Naţional pentru a fi reprezentată în cadrul ieşirilor pe teren în întreprinderi şi în mediul rural. Direcţia de scenă: de I. R. Matache.

Distribuţia

cuprinde pe N. Leonte, Florica Damian, Rela Ghiţescu, D. Onofrei, P. Simionescu, Traian Ghiţescu, A. Ardeleanu, Dorel Bantaş, I. Mihailescu, Al. Behan şi Macovei.

Machetele

decorului pentru piesa „Cravata Roşie" au fost executate. Decorurile vor fi pictate de d-na Christina Serion care a făcut şi decorurile piesei „La Ilie bun şi vesel", ce se va juca stagiunea aceasta.

Ordinea premierelor

S'a fixat că deschiderea stagiunii se va face cu „Minerii" piesa lui M. Davidoglu inspirată din viaţa şi munca „ortacilor" din Valea Jiului. A doua premieră va fi „Cravata Roşie" care se repetă în regia d-lui Ligeti, după care va urma „La Ilie bun şi vesel", montată de d. N. Moldovanu.

La „Pomul Verde"

Miercuri seara a avut loc în grădina „Pomul Verde" un reuşit festival organizat de sectorul II Arlus.

După cuvântul introductiv, a urmat sceneta „Cine Bate" jucată de artiştii Teatrului Naţional din Iaşi. Sceneta a fost precedată de câteva cuvinte explicative rostite de d. C. Cadeski.

Au jucat

Virginica Bălănescu, Eliza Nicolau, Anny Braeschi, C. Sava, Florica Damian, M. Davidoglu, E. Schimbischi, A. Radvanschi, C. Cadeski, I. Mihailescu. Direcţia de scenă: I. R. Matache.

Corul Armatei

a executat numeroase bucăţi viu aplaudate de public. A fost remarcat în special caporalul Lazu Ion, pentru talentul cu care a jucat un dialog muzical. Dealtfel caporalul Lazu a dat examen de admitere la Institutul de Artă.

Ansamblul Teatrului Ikuf

Artiştii din ansamblul teatrului idiş din Iaşi au executat numeroase scene şi coruri.

Şcoală de cadre sindicale la Teatrul Naţional

La 5 Septembrie s'au început la Teatrul Naţional cursurile şcoalei sindicale de cadre.

Participă 35 de cursişti, membri de partid şi sindicalişti care au responsabilităţi diferite.

Deschiderea

Cursurile au fost inaugurate printr'un cuvânt de deschidere rostit de responsabilul cultural al sindicatului mixt. Responsabilul şcoalei de cadre a făcut apoi o expunere asupra celor 5 etape de desvoltare a societăţii omeneşti.

Activitatea culturală a sindicatului Invăţământului

In luna Iunie cele trei sindicate didactice—elementar, secundar, superior—s'au contopit într'unul singur: *Sindicatul salariaţilor din Invăţământul public*. Prin aceasta, posibilităţile unei acţiuni culturale mai susţinute au crescut în mod considerabil.

In timpul vacanţii de vară, această activitate a fost mai redusă prin plecarea membrilor corpului didactic în concediu şi prin ocuparea lor la cursurile I.C.D. Odată cu începerea anului şcolar, activitatea culturală va fi intensificată, după un plan cele cărui linii generale le dăm mai jos.

1. Se va organiza un ciclu de *conferinţe ştiinţifice*, şi *conferinţe de popularizare*, în cadrul Sindicatului, la care îşi vor da concursul toate cele trei grade de învăţământ.

2) Vor avea loc *producţiuni artistice*, cu concursul profesorilor dela Institutul de Artă şi al Corului Invăţătorilor.

3. Se va da un concurs cât mai larg *Ateneelor* din oraş şi *Căminelor Culturale* din judeţ, prin conferenţiari şi echipe artistice.

4. Se va intensifica *acţiunea de alfabetizare*, angajându-se cât mai mulţi membri ai corpului didactic în această operă.

5. Se vor organiza temeinic *Cercurile de studii*, pentru lămurirea problemelor ştiinţifice şi didactice în lumina doctrinei marxist-leniniste.

Inaugurarea acestei activităţi va avea loc Duminică, 18 Septembrie, printr'un festival.

U.S.A. — ţara capitalismului parazitar în putrefacţie

(Urmare din pag. 1-a)

...ţilor numai prin aceea că tâlhăria se consideră o faptă criminală şi este urmărită de lege, pe când afacerile bancherilor nu numai că se bucură de protecţia legei, dar bancherii legiferează ei înşişi, adică fac legi, care le înlesnesc să jefuiască populaţia".

Clica de magnaţi financiari şi industriali aservesc şi jefuesc nu numai poporul american; stăpânirea clicilor monopoliste ale U. S. A. se extinde, direct sau indirect, asupra sutelor de milioane de oameni din Europa, Asia şi alte părţi ale lumii. Jugul capitalismului american este purtat de popoarele Americii latine; tot mai mult sunt subjugate ţările marshallizate şi multe ţări asiatice, transformate în semicolonii ale Wall-Street-ului.

Ca un vampir monstruos, capitalul monopolist din U. S. A. suge sângele a sute de milioane de oameni, din toate colţurile globului pământesc.

V. I. Lenin a spus: „Monopolul odată ce s'a constituit şi mânueşte miliarde..., pătrunde în mod inevitabil în toate domeniile vieţii sociale, neţinând seama de structura politică şi de orice alte particularităţi".

Parazitismul, putrefacţia regimului capitalist, caracterizează astăzi viaţa socială a ţării. Directorul biroului american de cercetări defineşte, în modul următor, rezultatul stăpânirii monopolurilor în U. S. A.: suferinţele, moartea prematură a mii de oameni în fiecare an, pagube economice de miliarde de dolari,—iată cât ne costă ignoranţa, indiferenţa şi lăcomia industriaşilor".

Una dintre cele mai însemnate consecinţe ale acestei dominaţii este un haos nemaipomenit şi anarhia în desvoltarea economiei americane. Nici într'o altă ţară, această particularitate a epocii imperialiste, nu apare mai evidentă ca în U. S. A.

Desvoltarea economiei americane a căpătat un caracter cât se poate de anarhic în perioada crizei generale a capitalismului. Este suficient să amintim cum s'a desvoltat economia americană în această perioadă. Anii 1920-21 au fost pentru U. S. A., anul de cri economic", 1924—un an de depresiune de scurtă durată, apoi a urmat o scurtă înviorare. Dar în 1929-1933 a izbucnit din nou o criză din cele mai grave; din 1933 până în 1937 a existat o depresiune cu un caracter special; în 1937 a izbucnit din nou criza.

După terminarea celui de al doilea războiu mondial, economia americană este în ajunul unei noui crize economice, care bate la uşa USA.

Caracteristic pentru desvoltarea capitalismului american în epoca imperialismului, mai ales în epoca crizei generale a capitalismului, este, deasemenea, încetinirea ritmului de creştere a producţiei industriale, Jurgen Cucinski în cartea sa „Istoria condiţiilor de muncă din U. S. A." dă cifre interesante, arătând neîncetata încetinire a ritmului de creştere a producţiei industriei prelucrătoare şi extractive din U. S. A.

Producţia acestor ramuri în comparaţie cu ciclul industrial precedent, a crescut în modul următor: în perioada 1897-1908—cu 74 la sută, 1908—1914—cu 38 la sută, 1915-1921—28 la sută, 1922-1933—21 la sută, 1933-1941 cu 20 la sută.

Incetinirea ritmului desvoltării industriale a Americii, se observă şi mai bine, când o comparăm cu ritmul de creştere a industriei în U. R. S. S. In timp ce volumul producţiei industriale U. R. S. S. din 1933, în raport cu cel din 1929, a fost de 201,6 la sută, volumul producţiei U. S. A. din 1933 în raport cu cel din 1929, a fost deabia de 64 la sută. Pe perioada 1934-1938, producţia industrială U.R.S.S. faţă de cea din 1929, s'a mărit dela 238 la sută până la 477 la sută, pe când U. S. A. de fapt a rămas pe loc, la nivelul de 60-80 la sută.

Putrefacţia crescândă a imperialismului american mai este dovedită prin imposibilitatea folosirei complecte a capacităţii de producţie a întreprinderilor. Chiar în anii cei mai buni, aşa numita perioadă de „îngrăşare cu aur" (după primul războiu mondial), când exportul U. S. A. a crescut considerabil, iar sistemul tarifelor vamale ridicate apăra pe magnaţii din Wall-Street de concurenţa străină, întreprinderile U. S. A. au fost departe de a folosi în reaga lor capacitate de producţie. Industria din U. S. A. a lucrat cu capacitatea ei totală numai în anii războiului. In timp ce pentru massele populare războiul este cea mai mare nenorocire, pentru magnaţii din Wall-Street acesta este cea mai rentabilă afacere.

De îndată ce intervine o perioadă de pace, producţia U. S. A. se reduce brusc.

Imposibilitatea economiei capitaliste din U. S. A. de a se devolta în timp de pace, a apărut deosebit de evidentă după cel de al doilea războiu mondial. Numai datorită comenzilor de războiu uriaşe, industriaşii americani au reuşit să menţină producţia industrială la un anumit nivel, în primii ani de după războiu. Acum, economia americană intră în perioada unei noui crize, dintre cele mai serioase.

Neutilizarea capacităţii complecte de producţie a întreprinderilor americane, contribue la existenţa în USA, a enormei armate de rezervă a şomerilor.

După datele institutului din Brooklyn, în anii care au precedat cel de al doilea războiu mondial, nu aveau

INFORMAȚIUNI

Reorganizarea secțiilor Crucii Roșii din Iași

In prezența secretarului Comitetului Central al Crucii Roșii din Republica Populară Română, eri s'a ținut o ședință la sediul filialei locale, în care s'a făcut reorganizarea secțiilor filialei.

Cu această ocazie s'a discutat și planul de muncă.

Deschiderea școlii de îndrumătoare sanitare

Luni 12 Sept. a. c. se deschide în localitate școala de îndrumătoare sanitare. Cursurile școlare vor dura 3 luni. Elevele sunt recrutate din mediul rural, între 18-25 ani, iar după terminarea școlii vor fi trimise la sate, pentru ridicarea sanitară a maselor țărănești.

R.A.T.A. construește noi garaje

La Botoșani se construește un garaj cu suprafața de 540 metri patrați și cu o capacitate de 16 mașini. Lucrările sunt executate de Sovconstrucția.

Deasemeni se lucrează intens la garajele din Piatra Neamț, Bârlad, Galați, Brăila, Gura Humorului și Bacău.

In toate garajele se fac deasemeni lucrări în vederea îngropării rezervoarelor cu benzină, care vor fi utilate cu pompe automate.

S'au făcut amenajări la autogările din Brăila, R. Sărat, Focșani, Bârlad, P. Neamț, Pașcani și Botoșani.

Excursie de studii

Facultatea de istorie-geografie, anunță excursia de studii organizată pentru ruta: Iași, Pașcani, Vatra Dornei, Iva, Cluj, Munții Apuseni, Turda, Sibiu, Brașov, Ploești, Iași.

Inscrierile pentru participarea la această excursie se pot face până în seara zilei de 10 Septembrie la secretariatul facultății.

Noile legitimații pentru Biblioteca Centrală

se pot obține zilnic. Legitimațiile pentru împrumut în sală se eliberează de secția împrumut între orele 9—14, iar cele de împrumut acasă se eliberează de direcțiune, între orele 11—12.

Cei ce doresc a obține noile legitimații pentru împrumut acasă se vor prezenta la orele indicate, cu o fotografie, carnet de sindicalist sau U. T. M., iar studenții și elevii vor aduce și o dovadă dela școala unde urmează cursurile.

N'au respectat orarul de lucru

In urma controlului efectuat de organele Secțiunii Muncă și Prevederi Sociale s'au încheiat acte de dare în judecată pentrucă n'au respectat orarul de lucru, următorilor: Șuhăr Schwartz Piața Halei, Avram Rabinovici str. Păcurari 186, Litman Litman str. Păcurari 171, Herșcovici Ioil str. Păcurari 194, Solomon Zilberman Soș. Păcurari 2, Faibiș Zeilig Meerovici Soș. Păcurari 7, Firchizer Beniamin Păcurari 17, Leibovici Filip str. Ghelerter 17.

Comandamentul județean de Miliție

atrage serios atențiunea întreprinderilor și instituțiilor de orice fel din orașul nostru, că nu au dreptul sub nici o formă să stampileze noile buletinele de identitate.

Nerespectarea acestor dispoziții atrage după sine sancțiunea.

Abator clandestin

In urma unei percheziții domiciliare efectuată de organele Miliției economice, la locuința lui Ciornea Em. din Soseaua Filimon Sârbu 5 s'a găsit o cantitate de 120 kg. carne porc, denaturată.

Ciornea Em. se face vinovat de sabotaj economic și de nerespectarea prescripțiunilor sanitare, încercând a vinde carne de porc bolnav.

Miliția economică l-a deferit Justiției.

Importanta conferință
dela Comitetul Provizoriu Județean Iași

La sediul Comitetului Provizoriu Județean s'a ținut ieri o ședință la care au participat președinții Comitetelor Provizorii Comunale precum și învățătorii din Județ.

Consfătuirea prezidată de președintele Comitetului Provizoriu Județean a avut drept scop să dea unele instrucțiuni participanților pentru o temeinică colaborare în vederea deschiderii școlilor din județ, precum și pentru intensificarea muncilor agricole de toamnă.

Să ne ferim de interpretarea mecanică a legilor și dispozițiunilor

Nu rareori ni se întâmplă să mai întâlnim pe unii funcționari, care dintr'un exagerat zel și o interpretare îngustă a legilor, fac serioase greșeli prin aplicarea mecanică a lor.

Cele relatate mai jos sunt lucruri trăite, observate pe teren în decurs de 24 de ore și ele sunt menite a ne arăta cât de falși ne apar acești funcționari învechiți în mentalitate, când pretind că aplică legile regimului nostru.

In tramvai

Douăzeci și patru August. Zi de vară, cu atmosfera încinsă de zăduf. In trenul de după amiazi care merge dela Iași la Pașcani, lume multă.

Mai sunt câteva minute și namila mare neagră se va urni din loc, trăgând după sine, cele câteva vagoane clasă și de marfă.

Un strigăt scurt al semnalului și trenul se pune în mișcare.

In urma lui fuge un țăran. Fuge, fuge și nu se lasă până când frânt de oboseală, se cațără pe scară.

E un țăran necăjit, nebărbierit, cu fire albe în barbă care-i năpădise fața, cu o pălărie a cărora boruri pleoștite îi căzuseră pe urechi, cu un agraf negru prins în dreptul nasturelui, care lipsea dela cămașă.

Am intrat în vorbă cu el. Era un țăran sărac dintr'un sat de pe lângă Podu-Iloaiei și-și adusese nevasta la spital la Iași, fiindcă pătise „un nacaz cu un ochiu", cum îmi relatase el, în graiul popular.

„Is bucuros c'am prins trinu' c'am lăsat singurei acasă băeții".

M'am interesat cât pământ are și mi-a spus că are abia un hectar.

Un țăran necăjit în toată puterea cuvântului lucru ce se putea citi și de pe fața lui.

In compartiment apare conductorul trenului, cu un controlor.

„Biletele vă rog".

Vine rândul și țăranului, despre care am vorbit.

— D-ta nu ești în regulă. N'ai vizat biletul la înapoiere.

— Da' l'am plătit domnu' controlor.

Am fost în spital cu o nevoe cu nevastă-mea și eram cât pe ci să scap trinu' Baiacă îs martori și dumneaor că m'am urcat din mers că trebue s'ajung numai decât acasă c'am lăsat copiii singuri.

— Nu mă privește. Vei plăti 850 lei amendă.

— Vai dom' șăf, da eu am plătit biletu și pentru întors. Pintrucă n'are viza să plătesc amandă? Vai de mini și di mine!

— Nu mă privește. Plătești, sau dacă nu, îți fac predarea. Trebuia să-l vizezi.

— Dom' șăf, da'dacă-l vizam scăpam trinu, rămâneau copii acasă tăți mărunței, eu n'aveam unde să dorm la Iași, nu vă gândiți?...

— Nu știu nimic. Legea-i lege.

In zădar s'a rugat bietul țaran, în zădar au intervenit ceilalți călători, controlorul nu știa decât despre lege. Dar el a uitat că legile nu se aplică mecanic, a uitat că toate legile au un pronunțat caracter de clasă și se aplică după acelaș principii. Controlorul, a uitat toate acestea reținând numai caracterul aspru al legilor burgheze, care erau menite a pune mâna în gât bieților țărani, pentru a le scoate banii din buzunar.

In plus, controlorul prin interpretarea mecanică a legilor, a întărit superstiția bietului țăran că „o nenorocire nu vine niciodată singură", așa cum a afirmat-o, atunci când i-a făcut predarea, în Podul-Iloaiei.

Desigur că pentru astfel de oameni mecanici, care transmit caracterul lor îngust și legilor pe care le aplică trebue dusă o muncă serioasă de lămurire, arătându-le diferite aspecte asupra sancțiunilor și constrângerilor ce se revin din ele.

Carnet ieșan
9 SEPTEMBRIE 1949

Farmacii de serviciu

Farmacia Nr. 1 (Beceanu) Piața Halei.

Farmacia Nr. 2 (fost Adace) Piața Sf. Spiridon.

Procuror de serviciu

Mircea Mironescu Str. Fr. Engels Nr. 22. Tel. 21.08

Orele de consultații în Spitalul Central — Clinici Universitare

Serviciul Triaj, orele 8-12

Policlinici

Policlinica Nr. 1 Pasajul Banu

Boli interne 7-19

cinci servicii dela ora 8-19. Chirurgie 8-12, 15-19. ORL 7-9. 17-19, Oftamologie 8-12, 19-15 Pediatrie (Boli copii) 14-18, Stomatologie 8-20, Dermatovenerice 8-12, 15-19, Ginecologie 1-12, 15-19, Radiologie 7-13, 15, 30-9, 30, Cardiologie 8-12, Farmacia 7, 30-19, 30.

Policlinica Nr. 2 Str. Anastasie Panu

Boli interne patru servicii (7—19), Chirurgie 8—12. ORL 15—18, Oftalmologie 15—19, Pediatrie (boli de copii) 8—12, Stomatologie 7—19, Dermato-Venerice 8—12, 15—19, Ginecologie 15-19, Farmacia 7-19, Prenatale Luni, Joi, Sâmbătă 14-18, Puericultura Luni, Joi și Sâmbătă dela 14-18.

Policlinica Nr. 3, Tatarași.

Medicina internă 8-12, 15-19, Stomatologie 8-12, Puericultură Marți, Mercuri, Vineri, dela 14-18, Prenatale Marți, Mercuri și Vineri dela 14-18.

Biblioteca Centrală deschisă între orele 8—14 și 15—21

Biblioteca A.R.L.U.S. deschisă zilnic între orele 10-14 și 17-22

Analiza Wasserman Laboratorul Institutului de Igienă funcționează astfel: Recoltarea sângelui se face Marția dela 8—12 Rezultatele se dau Vinerea dela 8—12.

SPECTACOLE

Cinematografe

Timpuri Noui: „Lituania Sovietică", „Instinctul animalelor" și jurnalele sovietic și român.

Maxim Gorki și Sidoli: „Așa s'a călit oțelul", după celebrul roman al lui Ostrowski.

Phoenix: „Doi camarazi", o strălucită producție sovietică.

R. P. R.

Parchetul Tribunalului Iași

D-na Ana Macovei, din Iași Strada Bradu No. 8, prin petiția înreg. la acest parchet sub No. 13303 din 4 August 1949, cere reconstituirea actului de naștere al minorei Evdochia Anastasia Gherlam, născută în anul 1931 luna Martie ziua 20 în Com. Șipoteni Jud. Lăpușna și este fiică naturală a Mariei Anastasia, act pierdut din cauza războiului.

NOI, PROCURORUL ȘEF AL PARCHETULUI TRIBUNALULUI IAȘI

In conformitate cu dispozițiunile art. 3 din decretul-lege No. 4062 din 14 Dec. 1940. invităm autoritățile și persoanele care dețin sau cunosc extractul de naștere a cărui reconstituire se cere, prin petițiunea de mai sus, să le depună de urgență și să se prezinte la Parchetul acesstui tribunalului Iași, pentru a ne da relații.

Procuror Ș f, *M. Mironescu*

R. P. R.

Judecătoria Populară Urbană Iași

CITAȚIE

Nr. 823 anul 1949 luna Septembrie ziua 3

In virtutea art. 285 din Codul de procedură penală.

D-l Urcă Strul zis Aronovici, domiciliat în Statu Israil—Petach-Tikva str. Kefet Hainu 39, este citat la această instanță, pentru ziua de 16 Septembrie 1949 ora 8 în calitate de pârât chemat la interogator în proces cu Ana Löbel pentru chirie și evacuare.

In caz de neprezentare judecata se va face în lipsă conform art. 152 din Codul de procedură civilă.

Judecător, DIMITRIU PĂUȘEȘTI

Grefier, (ss) Indiscifrab

S. M. T. PODUL ILOAIEI

Cartele de îmbrăcăminte tip B. seriile 236841, 236842, 236843, 236844, 236845, 236846, 236847, 236848, 236849, 236850, 236851, 236852 și 236853, se declară anulate, fiind furate din Biroul Secretariatului.

PIERDUT 4 cartele de alimente, 1 tip C. 1 tip D1 și 2 tip D2 pe numele Marcovici Leib, Haia, Aizic și Feiga, str. Descălicătoarei Nr. 21.

Le declar nule.

PIERDUT Buletinul Birou Populației pe numele Cojinoschi Petru str. Păcurari Nr. 130.

Il declar nul.

PIERDUT Buletinul Birou Populației Iași pe numel Roșca Vlad str. Scăricică 3.

Il declar nul.

La librăria CARTEA RUSĂ

se găsesc cărți și reviste sovietice. De asemenea partituri muzicale ale clasicilor ruși.

Trebue să deprindem minunatul meșteșug al economisirii, al gospodăririi chibzuite a fiecărui leu.

(Scânteia 18.VI.1949)

Să urmăm cu hotărâre acest îndemn, depunând economiile pe libret la

C. E. C.

CASA DE ECONOMII ȘI CONSEMNAȚIUNI DEPUNERI ȘI RESTITUIRI

Sucursala C.E.C. Iași Str. Cuza-Vodă Nr. 83

Agențiile: Botoșani; Dorohoi Str. Grigore Ghica, 1; Fălticeni „ Republicei, 246; Vaslui „ I. C. Frimu, 1; Bârlad „ Republicei, 42; Huși

SALARIAȚII pot face depuneri și cere restituiri la ghișeele C.E.C. din întreprinderi și instituții.

Programul viitor la cinematografele **„Sidoli" și „Maxim Gorki"**

S. A. SOVROMFILM

Cinema „PHOENIX"

Prezintă astăzi

FILM SOVIETIC

Doi camarazi

Infrățirea oamenilor sovietici pentru libertate și eliberarea Patriei lor

IN FRUNTE CU

BORIS ANDRIEV — O. IACOV și L. ERȘOVA

Completare Jurnal cu ultimele actualități din U.R.S.S. și R.P.R.

Programul viitor: **Iubirea nu moare**

AZI PREMIERĂ

la cinematografele

„Maxim Gorki" și „Sidoli"

Muncitori, Meseriași, Tehnicieni, Intelectuali, Studenți, Elevi și Eleve, vizionați filmele Documentare și Științifice

S. A. SOVROMFILM

CINEMA TIMPURI NOI

Prezintă astăzi

LITUANIA SOVIETICA

film de lung metraj

Instinctul animalelor

U.R.S.S. de Azi No. 17

Jurnal de actualități din R. P. R.

INTRAREA GENERALA 15 LEI

ULTIMELE ŞTIRI

Conferința de presă dela Ambasada R.P.Bulgaria din Moscova

MOSCOVA 9 (Agerpres)— Miercuri a a ut loc la ambasada R. P. Bulgaria o conferință de presă, în cadrul căr.a ambasadorul R. P. Bulgaria în U.R.S.S., Stela Blagoeva, a făcut declarații în legătură cu cea de-a cincea aniversare a eliberării Bulgariei de către armata sovietică și a preluării puterii de către Frontul Patriei, în urma răscoalei populare.

Ste a Blagoeva a sub'iniat că în această zi de mare sărbătoare națională, poporul bulgar își îndreaptă privirile în primul rând către marea Uniune Sovietică.

Amintind adâncile transformări politice, sociale și economice înfăptuite în R. P. Bulgaria în cursul acestor acestor cinci ani, Blagoeva a sub'iniat ajutorul imens dat de Uniunea Sovietică în această privință.

După ce a arătat rolul partidului Comunist în înfăptuirea acestor cuceriri, Stela Blagoeva a vorbit despre importanța regimului de democrație populară din R. P. Bulgaria, care îndeplinește funcția de dictatura proletariatului.

In încheere, ambasadorul R. P. Bulgaria a declarat că poporul bulgar consideră drept o datorie sfântă să îndeplinească povața dată de iubitul său conducător și învățător Gheorghi Dimitrov, de a păstra cu sfințenie prietenia cu Marea Uniune Sovietică.

A. I. Vâșinski a primit pe ambasadorul Indiei

MOSCOVA 9. (Agerpres). — La 7 Septembrie, Ministrul Afacerilor Externe al U.R.S.S., A. I. Vâșinski a primit pe ambasadorul extraordinar și Ministrul plenipotențiar al Indiei în U.R.S.S. Excelența Sa, Barbapali Iradha—Kaishnan, în legătură cu viitoarea prezentare a scrisorilor sale de acreditare, președintele Prezidiului Suprem al U. R. S. S.

IMPORTANTE SUCCESE obținute de forțele populare în Coreea de Sud

PHYONGYANG 9. (Agerpres). — Forțele de partizani din Coreea de Sud continuă să dea lovituri puternice unităților armatei și poliției guvernului marionetă al lui Sing Mon Rhee. Detașamentele de partizani care operează în munții Dirisan, au repurtat o importantă victorie la 28 August împotriva unei mari unități a armatei lui Sing Mon Rhee, în apropiere de Hebcen.

In aceeași zi, un alt detașament de partizani a pus pe fugă forțele polițienești din districtul Achin. Unitățile pe cartizani au intrat în localitatea Achien și au convocat un meeting al populației, lămurind apelul Frontului Democrat patriotic pentru unificarea pașnică a Coreei.

In nordul provinciei Kausan partizani au împărțit populației sute de saci cu alimente confiscate țăranilor de autoritățile lui Sing Man Rhee.

In sudul provinciei Kausan, partizanii au pus pe fugă mai multe unități polițienești, capturând o însemnată pradă de război.

Mincinoasele clicii trădătoare a lui Tito

Scrisoarea adresată de Wladyslaw Gomulka ziarului „Tribuna Ludu"

VARȘOVIA 9 (Agerpres). — TASS transmite:

La 7 Septembrie ziarul „Tribuna Ludu" a publicat scrisoarea adresată redactorului șef al acestui ziar de către Wladyslaw Gomulka, iată textul acestei scrisori:

„Iubite tovarășe redactor!

Vă rog să acordați loc în coloanele ziarului "Tribuna Ludu" următoarei declarații: O fițuică tipărită în Jugoslavia într'o limbă poloneză stâlcită a reprodus un articol al lui Djilas apărut în ziarul iuloslav „Borba" în cursul lunii Iulie. Din acest articol am aflat că, în ciuda faptului că am înfierat cu hotărâre clica trădătoare a lui Tito, Djilas încearcă să mă treacă printre sprijinitorii acesteia.

Fapt ul că Djilas abuzează în mod calomnios de numele meu constitue o dovadă mai mult că popoarele Jugoslaviei sunt înșelate de trădătorii Partidului Comunist din Jugoslavia, trădători izolați de mișcarea revoluționară a clasei muncitoare.

Acest fapt dovedește situația lor disperată în care au ajuns în urma trădării pe care au comis-o și în urma ruperii lor de Uniunea Sovietică și de țările cu democrație populară. Această situație nu poate fi ușurată prin nicio minciună și prin niciun fel de folosire abuzivă a numelui altor persoane. Dimpotrivă, mincinoasele și abuzurile nu vor face decât să grăbească sfârșitul pe care-l merită autorii lor".

Semnat W. GOMULKA

O importantă comunicare pentru comercianții de fructe și zarzavat din Iași

Secțiunea Comercială a Comitetului Provizoriu orășenesc aduce la cunoștința comercianților de fructe și zarzavaturi că le este cu desăvârșire interzis de a cumpăra mărfuri dela producători pentru a fi comercializate.

Toți acei autorizați a exercita comerțul vor primi mărfuri prin Aprozar.

Celor care nu vor respecta dispozițiunile de mai sus li se vor retrage autorizațiile încheinduli-se acte la legea sabotajului economic.

A treia sesiune a Consiliului Uniunii Internaționale a Studenților se va ține la Sofia

— Ordinea de zi a Consiliului. — Pregătirile din Capitala R. P. Bulgaria. —

SOFIA 9 (Agerpress).—Agenția telegrafică bulgară transmite:

A treia sesiune a Consiliului Uniunii Internaționale a Studenților se va ține la 15—23 Septembrie.

Ordinea de zi cuprinde: Rapoartele de activitate și fixarea sarcinilor de viitor ale organizației în lupta pentru pace, independență națională și democratizarea învățământului. Fixarea datei și locului celui de al doilea Congres Mondial al Studenților; admiterea de noui membri și alegerea Comitetului Executiv al Uniunii.

Inaugurarea celei de a 3-a sesiuni va avea loc la 15 Septembrie la Teatrul Național din sofia. Se așteaptă sosirea unui număr de 230 delegați din 53 țări.

Delegații Consiliului se vor întâlni cu profesorii, scriitorii și artiștii bulgari. Ei vor asista deasemenea la deschiderea solemnă a cursurilor Universității și vor vizita târgul internațional din plovdiv, șantierele brigăzilor de muncă ale tineretului bulgar etc.

In timpul sesiunii va fi deschisă expoziția consacrată Uniunii Internaționale a studenților.

Fixarea datei Congresului național al C. G. M. din Italia

ROMA 9 (Agerpress). — Comitetul Executiv al C. G. M. din Italia a fixat data definitivă a convocării celui de-al doilea Congres Național al Cooperației, care va avea loc în Genova între 4 și 9 Octombrie. Pe ordinea de zi au fost înscrise chestiunile referitoare la activitatea C.G.M. pentru unitatea oamenilor muncii și ridicarea nivelului lor de trai și pentru apărarea libertăților sindicale și a dreptului la grevă. Raportul de activitate va fi prezentat de Di Vittorio.

Comerțul statului Israel în puternic deficit

TEL-AVIV 9. (Agerpres). — Potrivit datelor publicate de Ministerul de Finanțe al Statului Israel, acesta a importat în cursul anului trecut mărfuri a căror valoare este de 6 ori mai mare decât aceia a mărfurilor exportate. Datele Ministerului de Finanțe arată că valoarea importurilor în cursul acestei perioade s'a ridicat la suma totală de 160 milioane dolari, în timp ce exporturile au avut valoarea totală de mai puțin de 25 milioane dolari.

Nu mai puțin de 30 la sută din totalul importurilor statului Israel au fost reprezentate de produse alimentare, reprezentând o valoare de două ori mai mare decât a totalului exporturilor.

Un grup de cetățeni din Pireu a fost condamnat de tribunalul militar monarho-fascist

ATENA 9. (Agerpres), — Tribunalul militar din Pireu a pronunțat sentința împotriva unui grup de mici comercianți. Acuzați de a fi dat ajutoare bănești P. C. Grec. Zece din cei 30 acuzați au fost condamnați la moarte.

Acuzarea s'a bazat pe depozițiile unui s'ngur martor, un membru al poliției secrete.

In realitate acuzații au contribuit cu sume de bani la fondurile destinate ajutorării familiilor deținuților politici.

Oamenii muncii din Statele Unite înfierează atacurile fasciste împotriva lui Robeson

NEW-YORK [9 (Agerpres) Sindicatul muncitorilor din industria de blăni și pielărie din Statele Unite a publicat un manifest, cerând tuturor celorlalte sindicate și conducerii lor să pună capăt tăcerii pe care au păstrat-o asupra atacurilor fasciste împotriva lui Paul Robeson.

O serie de organizații din New York, printre care Uniunea Profesorilor din New York, sindicatul funcționarilor și liber profesioniștilor și Congresul femeilor americane, au înfierat deasemenea acțiunile de violență ale huliganilor fasciști.

Oamenii muncii din R. P. Ungaria se solidarizează cu muncitorii greviști finlandezi

BUDAPESTA 9 (Agerpres) Consiliul general al sindicatelor unlgare a trimis o telegramă sindicatului muncitorilor din construcții din Finlanda, în care felicită pe muncitorii finlandezi aflați în grevă, în numele a 1.600.000 muncitori organizați în sindicate, din R. P. Ungaria. Telegrama adaugă că oamenii muncii din R. P. Ungară trimit muncitorilor greviști 50.000 mii forinți în semn de solidaritate.

Daruri împărțite de delegația R.P.R., participanților la Congresul F. M. T. D. dela Budapesta

BUDAPESTA 9 (Agerpres) Trimisul special al Agenției Agerpress transmite:

In cursul dimineții de Miercuri, membrii din delegația tineretului muncitor din R.P.R, la cel de al doilea Congres al F.M.T.D., au împărțit tuturor delegaților participante peste 1500 de daruri, obiecte lucrate de tinerii muncitori din R. P. R. în cinstea Congresului, obiecte în miniatură, albume și agende din piele, având pe ele stema U.T.M. în metal și imagini din țară.

Mac Arthur a ordonat arestarea unor ziariști democrați din Japonia

PHYONGYANG 9 (Agerpress). — Din ordinul Statului Major al generalului Mac Artur, la 20 August au fost arestați redactorul șef al agenției de presă progresistă coreene din Japonia.

Cu câteva zile în urmă s'a adus lui Morioka acuzația că ar fi calcat regulile cenzurei. In ceeace privește acuzațiile aduse lui In-Bu-Cia acestea nu au fost date publicității.

Autoritățile militare americane au fixat data începerii procesului la 9 Septembrie.

Teroare anticomunistă în Brazilia

RIO DE JANEIRO 9. (Agerpress). — Poliția braziliană a efectuat noui arestări în masă ale comuniștilor la Rio de Janeiro și în alte orașe mari ale Braziliei.

Ziarul comunist „Ciudade" care apărea la Rio de Janeiro a fost suspendat. In urma unei incursiuni a poliției la redacția acestui ziar, a fost arestat un grup de cunoscuți ziariști brazilieni, precum și Clotilda Prestes, sora secretarului general al P. C. Brazilian Luis Carlos Prestes.

Grevele muncitorilor italieni continuă

ROMA 9 (Agerpres). — Greva muncitorilor feroviari italieni a intrat în a 2-a săptămână. Greviști cer mărirea salariilor, mărirea concediilor plătite și recunoașterea drepturilor sindicale.

La această grevă iau parte 38.000 muncitori dela căile ferate italiene, membrii sindicatului muncitorilor feroviari aflat la C. G. M. din Italia.

*

ROMA 9 (Agerpres). — Greva funcționarilor de bancă continuă să se desfășoare cu succes în întreaga Italie. La Turin, Neapole, Florența greva lor este sprijinită de greve declarate de muncitorii din aceste orașe.

„Ciang Kai Shek și-a trădat poporul" a declarat un senator american

WASHINGTON 9 (Agerpress). — In cursul discuțiilor care au avut loc în legătură cu ajutorarea forțelor Kuomintangului, senatorul Tom Connaly s'a opus propunerilor care favorizau acordarea unui ajutor militar lui Ciang-Kai-Shek, declarând textual: „Ciang-Kai-Shek și-a trădat poporul și a fugit cu 138 milioane dolari".

Cum se distribuie cartelele de alimente pe trimestrul Octombrie-Decembrie 1949

Când trebuie să se prezinte la secția comercială delegații întreprinderilor și instituțiilor

Comitetul Provizoriu al Comunei Urbane Iași, Secția Comercială, aduce la cunoștința populației salariate din orașul Iași, că distribuirea cartelelor de alimente pe trimestrul Octombrie-Decembrie 1949 se face între 12—30 Septembrie 1949.

Distribuirea cartelelor se va face prin instituții și întreprinderi.

Pentru obținerea cartelelor salariaților și membrilor lor de familie instituțiile și întreprinderile sunt obligate a delega unul din salariații permanenți ai instituției sau întreprinderei care va gestiona cartelele pe tot cursul trimestrului. Aceștia se vor prezenta cu următoarele acte.

1. — O cerere în care să se specifice pe tipuri numărul de cartele necesare salariaților și membrilor lor de familie, separat pentru cartelele întregi și cartele numai pentru zahăr pentru cei posesor de pământ.

2. — O delegație care va cuprinde numele delegatului și numărul, data și autoritatea emitentă a actului de identitate.

3. — Registrul de salarii pe ultimile trei luni.

4. Dovada justificării cartelelor distribuite pe trimestrul Aprilie-Iunie și Iulie-Septembrie 1949.

Instituțiile și întreprinderile se vor prezenta, pentru ridicarea cartelor până la termenul arătat mai sus la Secția Comercială Municipală în Str. Cuza Vodă No. 67, fosta Camera de Comerț.

Femeile salariate, soțiile salariaților care sunt gravide au dreptul din luna 5-a și până la naștere la o cartelă tip. 2, în afară de cartela pe care o posedă, dela întreprinderea respectivă.

Membrii de familie ai salariaților care au domiciliul în Iași, se vor prezenta cu o declarație vizată de întreprinderea din provincie unde locuiește capul familiei.

In declarație se va specifica dacă salariatul primește sau nu cartele în provincie.

Cum vor primi cartelele Unitățile Militare și Școlile

Unitățile militare, Școlile Tehnice, medii și profesionale, facultățile respective pentru elevi și studenți vor primi cartele prin Secția Comercială Municipală, cu aceleași forme ca și Intreprinderile.

— Intreprinderile Statului, Cooperativele și întreprinderile particulare care execută lucrări de instalații și construcții în cadrul planului economic, vor distribui cartele celor care se încadrează în decretul prezidial Nr. 145 publicat în Buletinul Oficial Nr. 17 din 7 Aprilie 1949.

— Cei bolnavi T.B.C., au drept la cartele alimente Tip. B. pe o perioadă de 6 luni dela eșirea din Sanatoriu pe care o vor putea obține dela Secția Comercială.

— Cei în drept se vor prezenta cu buletinul de eșire din sanatoriu și actul de paupertate eliberat de percepția fiscală respectivă.

— Salariații bolnavi de T.B.C. vor prezenta buletinul de eșire din sanatoriu, delegatului întreprinderei de la care vor primi cartele.

Situația salariaților flotanți

Cartelele alimentare se vor elibera numai salariaților angajați permanenți, excepție făcând flotanții C. F. R.-iști cu o vechime în serviciu de cel puțin un an.

Ceilalți flotanți, zilieri, sezonieri, temporari, se vor aproviziona pe baza de tabele nominale, întocmite de instituția sau întreprinderea respectivă și înaintate Biroului de Aprovizionare al Secției Comerciale.

Distribuirea cartelelor de alimente pentru pensionari, I. O. V. R.-iști, artiști, scriitori și personalul casnic se va face la Secțiunea Comercială în Strada Cuza Vodă Nr. 67, fosta Camera de Comerț, la aceleași date arătate mai sus, în oraș nu vor mai funcționa ghișee de distribuire.

Actele ce le vor prezenta sunt:

O declarație tip complectată, Livretul de pensie, Decizia nouă de pensionare, tichetul incasării pensiei pe luna August și actele de indentitate ale lui și membrilor de familie.

Artiștii vor primi cartele de alimente dela Secția comercială orășănească, în baza unei declarații tip vizată de Sindicatul din care fac parte.

Personalul casnic și de întreținere al imobilelor se vor prezenta cu o declarație tip, vizată de Sindicatul Casnic, contractul de angajament și actele de indentitate, la secția Comercială Orășănească. Personalul de întreținere al imobilelor va aduce în plus și registrul de salarii pe ultimile trei luni.

Beneficiarii mai sus arătați pentru obținerea cartelelor, sunt obligați a se prezenta în termenul dela 12—30 Septembrie a. c. se vor distribui cartele celor care din neglijență nu sau prezentat.

Amintim din nou că la prezentarea primirei cartelelor delegații vor prezenta tabele nominale de salariații care au drept la cartele.

Orele de distribuire sunt 8—13, marți și vineri și după masă între orele 5—8.

Importantă înștiințare pentru delegații întreprinderilor

In vederea distribuirei cartelelor de alimente pe trimestrul Oct. — Decem. 1949, se aduce la cunoștința instituțiilor și întreprinderilor de a trimite delegați desemnați de a primi cartele în ziua de 10 Sept. orele 12 la Secțiunea Comercială Municipala str. Cuza Vodă No, 67, fosta Cameră de Comerț, unde se va ține o ședință de instructaj în vederea distribuirii cartelelor. Nu se admite nici o lipsă dela această ședință. Cei ce nu se vor prezenta nu vor putea ridica cartelele.

BIBLIOTECA UNIVERSITĂȚII -IAȘI

ANUL 4[illegible] Nr. 906

6 Pagini 4 Lei

OPINIA

ZIAR POPULAR COTIDIAN

Duminică 11 Septembrie 1949

ABONAMENTE
[illegible] 360 . . . . . 3 luni
5000 intreprinderi, autorități pe un an

Atelierele tipografice
IAȘI Str. ȘTEFAN CEL MARE 50-52

Redacția
IAȘI, STR. ȘTEFAN cel MARE Nr. 52
Administrația
IAȘI, STR. CUZA VODA Nr. 30

TELEFOANE:
Redacția (Nr. 12[illegible]
" 20[illegible]
Administrația 8[illegible]
Serv. de noapte.

Alt aspect în problema aprovizionării salariaților ieșeni

Chestiunea repartiției juste ale unităților de desfacere între centru și cartierele muncitorești

Intr'un reportaj publicat [illegible]i în ziarul nostru [illegible]ne-am ocupat de unele aspecte ale problemei aprovizionării marei masse consumatoare din Iași, insistând în deosebi asupra chestiunilor de organizare a Societăților Comerciale de Stat care au în sarcină aprovizionarea oamenilor muncii din Iași.

In prezentul reportaj vom arata cum sunt repartizate în cuprinsul orașului rețelele de aprovizionare ale Societăților Comerciale de Stat și ale Cooperativelor și vom analiza dacă această distribuție reprezintă un raport just între unitățile din centru și cele situate în cartierele muncitorești.

Aprozarul posedă în oraș următoarele centre: 3 în Piața Halei, 2 în Piața Sf. Spiridon, unul în strada Ștefan cel Mare, unul în Piața Păcurari, unul în Piața Ilie Pintilie, unul în strada Tătărași, unul în Calea Galați (la intretăiere cu Șoseaua Națională) unul în str. 30 Decembrie și unul în str. Prof. Parhon (în fața fabricii Țesătura).

Aceasta, separat de numeroase tărăbi din toate părțile de alimente.

Planul întocmit de Aprozar prevede deschiderea altor centre și anume: încă 3 în Hală, în str. Bucșinescu, în Piața Republicii și la începutul străzii Păcurari.

Se constată faptul că nici centrele existente, nici cele proiectate să se deschidă în viitor nu sunt just proporționate în cartierele muncitorești.

In cartierul Țuțora, în cartierul Ciurchi, în Sălhana nici un magazin de desfacere a Aprozarului. Considerentul susținut de unii din conducerea Aprozarului că mulți locuitori domiciliați în cartierele arătate au grădini de zarzavat și deci acolo nu-și au locul magazine de desfacere, nu e întemeiat.

Foarte puțini sunt aceia care posedă astfel de grădini, așa că prezența centrelor Aprozar chiar în inima cartierelor muncitorești este necesară.

Societatea Comercială de Stat Moldova și-a organizat în timpul din urmă în cuprinsul orașului numeroase centre de desfacere: în străzile Gh. Dimitrov, 30 Decembrie, Păcurari, Bucșinescu, Prof. Parhon, Ilie Pintilie, Cucu, în hală, în Piața Sf. Spiridon, Ing. A. Marinescu, Republicii, Tătărași, Anst. Panu, Abator, Ștefan cel Mare. Acestea sunt magazinele de desfacere ale Moldovei existente astăzi în localitate. Independent de ele, Moldova posedă patru centre de desfacere ale produselor M.A.T. în străzile Dr. Ghelerter, Prof. Parhon, Cuza-Vodă și Gh. Dimitrov.

E drept că unele centre muncitorești deși nu au magazine ale Moldovei, ele sunt deservite de magazinele a-

— Continuare în pag. 5-a —

FRONTUL PRODUCȚIEI

„Moldova Tricotaje"

Muncitoarea Constantinescu Aurelia, dela secția depănat, care lucrează în fabrică de numai două luni a reușit să-și însușească bine meseria.

In cursul lunei August ea și-a luat angajamentul să depășească norma cu 20 la sută. Constantinescu Aurelia și-a depășit propriul ei angajament, reușind să doboare norma cu 33 la sută. Deasemeni și Chirica Natalia, dela secția mașini de ciorapi de dame, care lucrează în fabrică de 70 de zile a întrecut norma cu 20 la sută.

Economii în valoare de 12000 lei

In cursul lunii August, s'au făcut economii de 12.000 lei, prin recuperarea de deșeuri din care s'au confecționat flanelușe și chiloți pentru copii.

O zi record

In ziua de 2 Septembrie a avut loc o zi record. Cu acest prilej, muncitoarea Gavrilet Maria a depășit planul cu 97 la sută.

Repunerea în funcțiune a unei mașini de depănat

Muncitorii Grümberg Pincu și Calman Iacob și-au luat angajamentul de a repune în funcțiune o mașină de depănat.

Ei și-au îndeplinit angajamentul cu succes, înainte de termenul fixat.

Două muncitoare au trecut la o categorie superioară de salarizare

Muncitoarele Săcăleanu Erminia, care lucrează la 4 mașini, Rund Stuhl și Grossu Emilia, care lucrează la 4 mașini cărora au reușit—prin muncă bine organizată dând astfel randament mai mare — să treacă dela categoria II-ă de salarizare la categoria III-a. Ele au primit în loc de 3848 lei— cât era salarul de bază—4368 lei.

O nouă școală de calificare, de primul grad

In prezent funcționează la fabrica „Moldova Tricotaje" o școală de calificare, de primul grad, la care participă 20 de tineri care primesc primele noțiuni necesare pentru a deveni lucrători. Cursurile acestei școli vor lua sfârșit peste două săptămâni, urmând ca la 1 Octombrie să ia ființă o nouă școală, tot de gradul întâi, la care vor participa 60 de tineri.

„Victoria"

Muncitori care au doborât normele

In cursul lunii August, următorii muncitori au depășit normele prevăzute în Plan:

Secția Ring

Ciofu Paraschiva a depășit norma cu 38 la sută.

Iacobiță Elena a depășit norma cu 34 la sută.

Dărăbăneanu Elena a depășit norma cu 21 la sută.

Bălănuță Sanda a depășit norma cu 28 la sută.

Secția laminoare

Muschei Ana a depășit norma cu 50 la sută.

Rusu Natalia a depășit norma cu 44 la sută.

Secția M. Fyere

Budac Fl. a depășit norma cu 51 la sută.

Olaru Elena a depășit norma cu 47 la sută.

Secția S. Fyere

Sargu Elisa a depășit norma cu 71 la sută.

Onică Georgeta a depășit norma cu 64 la sută.

Nici un codaș în fabrică!

In prezent, nu mai există niciun codaș la Fabrica Victoria. Ultimii codași din producție au depășit recent norma cu 8 la sută la autoprogramare.

Economii în valoare de 15000 lei

In cursul lunii August s'a făcut o economie de 15000 lei, prin instalarea unor robinete de apă la Filatură și bucătărie.

La fabrica „Victoria", planul de lucru la secția filatură a fost depășit cu 5 la sută în cursul lunii August.

Noua dramaturgie românească

„La Ilie bun și vesel"

piesă de ION DAMIAN

Părăsind subiectele — tip care duceau la succese facile, înlăturând șabloanele împrumutate din dramaturgia decadentă apuseană, teatrul românesc a pășit cu hotărâre pe un drum nou și viguros.

Numeroși autori s'au apropiat de teme de bază, izvorâte din frământările oamenilor care-și croesc un alt viitor. Alții, au căutat să prezinte diferite aspecte ale luptei dusă în trecut pentru dreptatea poporului, prezentul fiind astfel văzut în continuarea unui trecut istoric bogat în năzuințe și lupte pentru mai bine. Dintre aceștia din urmă face parte și Ion Damian, autorul piesei „La Ilie bun și vesel" care a fost repartizată spre reprezentare scenei ieșene.

„La Ilie bun și vesel" este în primul rând un document istoric, valabil pentru reconsiderarea în dramă a poziției claselor sociale dela noi în preziua și în cursul revoluției pașoptiste. Definind atitudinea boierimii, a negustorilor, a țăranimii apăsate, a robilor țigani, autorul se servește de documentele epocii pe care le respectă cu grijă.

Piesa nu reprezintă propriu zis revoluția, ci ecoul pregătirii ei în masa poporului. Prin aceasta ea se apropie—până la un punct—de lucrarea deja jucată la Iași, „Cu pâine și sare" a lui Lascar Sebastian, și care face parte din același peisaj al literaturii dramatice noui.

In ultima vreme au apărut multe piese originale aprobate și repartizate spre reprezentare la diferite teatre din țară. Multe, în raport cu ceeace se scrisese până nu de mult, desigur încă puține, față de posibilitățile mari de creație ale artiștilor noștri și față de cerințele maselor, din ce în mai mult atașate artei teatrale. Incurajarea dramaturgiei autohtone nu trebue să fie deaceea înțeleasă greșit, ducând exigențele la maximum, sau alergând după modele celebre. Până la 23 August 1944, piesele scrise de autorii români zăceau ani de-a rândul în sertarele directorilor de teatre, care le preferau însă pe acelea străine care, chiar proaste fiind, prin însăși faptul de a veni din occident, atrăgeau burghezimea snobă, și publicul cu mentalitate cosmopolită. Câte o piesă de Caragiale se juca, comemorativ, de două-trei ori într'o stagiune.

Dar o producție dramatică autohtonă de mare valoare nu poate răsări din senin. Trebuesc create mai întâiu condițiile, trebue stimulată inițiativa, și întreținută o atmosferă de discuții în jurul producțiunilor dramatice, pentruca autorii să aibă de unde învăța, pentruca ei să poată crește în calitate. Dintr'o producție bogată se

S. Nm.

(Continuare în pag. 5-a)

A cincea aniversare a Republicii Populare Bulgaria

Cu prilejul celei de a cincea aniversări a instaurării puterii populare în Bulgaria, comitetul slav din Uniunea Sovietică a adresat comitetului slav din R. P. Bulgaria următoarea telegramă de salut:

„Poporul bulgar a înlăturat cu ajutorul eroicei armate Sovietice jugul monarh-fasciștilor și a pornit pe calea adevăratei desvoltări democratice proclamând republică populară.

Suntem mândri împreună cu voi, de glorioasele succese ale R. P. Bulgaria, succese care au fost obținute sub steagul Frontului Patriei și sub conducerea P. C. Bulgar, în frunte cu marele fiu al poporului bulgar și înflăcărat prieten al Uniunii Sovietice, Gheorghi Dimitrov.

Vă urăm noi victorii în construirea socialismului și în lupta pentru o pace trainică și democrată.

Trăiască prietenia între Uniunea Sovietică și țările de democrație populară!

Trăiască prietenia de nezdruncinat între popoarele slave frățești ale R. P. Bulgaria și Uniunea Sovietică!

A început culesul viilor

Mii de sportivi ieșeni se pregătesc pentru a sărbători „Ziua Scânteii"

La 25 Septembrie, oamenii muncii din întreaga țară vor sărbători 5 ani dela apariția legală a organului central al Partidului Muncitoresc Român, cinci ani de muncă și îndrumare pe care „Scânteia" i-a pus în slujba poporului muncitor din fabrici și de pe ogoare.

Ca în toți anii, măreața sărbătoare a „Zilei Scânteii" va prilejui și de data aceasta manifestații de bucurie prin care oamenii muncii își vor arăta adânca lor dragoste față de cel mai iubit ziar al lor, fruntașul purtător al cuvântului Partidului, îndrumătorul și sprijinitorul lor în lupta pentru dărâmarea exploatării capitaliste, pe drumul construirii unei vieți mai bune și mai fericite.

Și sportivii, marea armată de sportivi din întreaga țară, muncitori în fabrici, uzine, ateliere, studenți, elevi sau militari, care îndrumați de Partid contribuie prin eforturi lor în producție și pe stadioane la construirea socialismului luminos vor răspunde din adâncul inimii lor chemării ce li s'a adresat și vor dovedi prin fapte că înțeleg semnificația acestui eveniment.

Comitetul Județean pentru Cultură Fizică și Sport a fixat un program variat de manifestații sportive, iar cluburile au răspuns cu dragoste și cu un entuziasm de nedescris anunțând că vor participa cu mii de sportivi la toate probele fixate în program. Iată dealtfel programul concursurilor, cu toate amănuntele:

Atletism

Concursurile atletice se vor desfășura pe trei categorii și anume:

CAT. I-a

CFR, Armata, UTM Nr. 2, Dinamo și CSU.

CAT. II-a

Textil, Constructori, [illegible]ect, A.C.S., RATA, UTM Nr. 1, UTM Nr. 3, Arte Grafice, Metalochimic și Sindicatul Sanitar.

CAT. III-a

Alimentar, Comcar, Teatrul Național, CAM, Transbordări și Justiția.

Concursurile pentru cluburile care fac parte din categoria I-a încep Duminică 11 Septembrie orele 9, iar pentru cat. II-a și III-a, concursurile vor începe la 25 Septembrie la orele 9,30. Pentru toate cele 3 categorii se vor desfășura următoarele probe:

(Continuare în pag. II-a)

O uriașă realizare epocii staliniste

Canalul „Stalin" leagă Marea Albă de Marea Baltică

La 28 Iulie 1946, după o întrerupere de 5 ani, canalul care leagă Marea Albă de Marea Baltică, a fost redat navigației.

Canalul Marea Albă-Marea Baltică, a fost construit în August 1933. Pornind din punctul Soroka (astăzi Belomorsk), mergând dealungul țărmului Mării Albe, trece prin pădurile Kareliei și se varsă în lacul Onega, lângă vechiul oraș Povenets, ridicat în timpul lui Petru I. Canalul leagă două mări— Marea Albă și Marea Baltică, Construirea acestui canal a scurtat mult calea de navigație dela Leningrad la Arhangelsk. Drumul a fost scurtat cu 2.170 mile marine, dela Leningrad la Spitzbergen cu 920 mile și dela Arhangelsk la Hamburg, cu 406 mile.

Canalul asigură tranzitul direct pentru vasele de mărfuri și de pasageri, care fac cursa dintre Marea Albă și fluviul Volga.

Canalul are o mare însemnătate economică. Vastele resurse naturale ale Nordului Sovietic: apatita (fosfați de calciu naturali), din Kibrinsk, lemnul din Karelia, piatra de construcție din bogatele cariere ale republicii Karelo - Finlandeze, peștele din Marea Albă și alte avuții din nord, sunt transportate astăzi mult mai ieftin și mai repede în Sud, iar spre nord pleacă vapoare încărcate cu provizii și produse fabricate pentru întreprinderile din acea parte a Uniunii Sovietice.

Constructorii canalului s'au servit în mod efectiv de fluviile bogate și de lacurile din Karelia. Un sistem complect de construcții complicate hidrotehnice, cuprinzând tot felul de stăvilare, formează o cale navigabilă pe o distanță totală de 227 km.

In vara anului 1941, din primele zile ale atacului mișelesc al Germaniei hitleriste, regiunea din jurul părții de sud a canalului, a devenit câmpul operațiilor militare. Regiunea Povenets a fost invadată de trupele germane și finlandeze. Dușmanul a fost oprit de armata sovietică și regiunea canalului a devenit un câmp de luptă. Timp de trei ani, partea de sud a canalului, cu construcțiile sale cele mai complicate hidrotehnice, cu faimoasele zăgazuri, a devenit scena a numeroase lupte.

Partea sudică a Republicii Socialiste Sovietice Karelo-finlandeze, a fost eliberată de ocupația trupelor germano-finlandeze, la sfârșitul anului 1944. Inginerii și constructorii care au sosit în urma armatei sovietice, au găsit canalul complet distrus, Zăgazurile și stăvilarele, ca și celelalte construcții, nu erau decât grămezi de ruine. Frumosul oraș Povenets era complet distrus.

Pădurile Kareliei au devenit, astfel, încă odată, un vast șantier al reconstrucției; zăgazurile și stăvilarele au fost refăcute.

*

Cele mai moderne metode de construcție au fost aplicate în timpul lucrărilor de reconstrucție.

Astfel, aplicarea hidro-mecanizării a făcut posibilă nu numai reducerea timpului de lucru și a costului lucrărilor, ci a asigurat soliditatea turnării betonului, lucru important pentru construcțiile hidrotehnice de mare presiune. Utilajul nou, necesar reconstrucției canalului, a fost fabricat în U.R.S.S.

Intreaga flotă a canalului a fost distrusă în timpul războiului. S'au luat măsuri pentru restabilirea circulației vapoarelor pe măsura refacerii canalului.

Peste 200 vase, cu încărcături de zeci și mii de tone au circulat prin canal în timpul primei luni după refacere. Flota canalului e sporită mereu cu noui vase, cuprinzând spărgătoare de ghiață, remorchere, bărci și alte vapoare.

Calitatea superioară a muncii depuse de constructori, a fost dovedită în timpul folosirii canalului.

Lucrările rezistă foarte bine presiunei exercitate de apă. Mecanismele zăgazului lucrează cu eficacitate.

In toată Țara Sovietică s'a acordat un mare interes pentru refacerea canalului dintre Marea Albă și Marea Baltică.

Genialul conducător al poporului sovietic, I. V. Stalin, a felicitat pe constructorii canalului pentru refacerea unei căi de navigație, extrem de importantă.

Opera măreață pe care a-ți realizat-o,—a scris I. V. Stalin în telegrama sa,— redeschide calea vaselor de mare tonaj între Marea Albă, Volga și Marea Baltică, reducând simțitor transporturile feroviare".

Mark Gorbacher, deputat al Sovietului Suprem al U. R. S. S.,—într'un referat făcut la ședința Sovietului Naționalităților din U. R. S. S. la 17 Octombrie 1946,—descrie bucuria cu care poporul Republicii Socialiste Sovietice Karelo-Finlandeze a salutat inaugurarea canalului.

„...Admirația pe care o arătăm muncii plină de abnegație a constructorilor canalului dintre Marea Albă și Marea Baltică,— a spus Gorbacher, îndeamnă poporul muncitor al republicii Karelo-Finlandeze la noui eforturi pentru desvoltarea continuă a puterii economice și militare a Statului Sovietic".

Oameni și fapte din U.R.S.S.

Campania de strângerea recoltei în U. R. S. S.

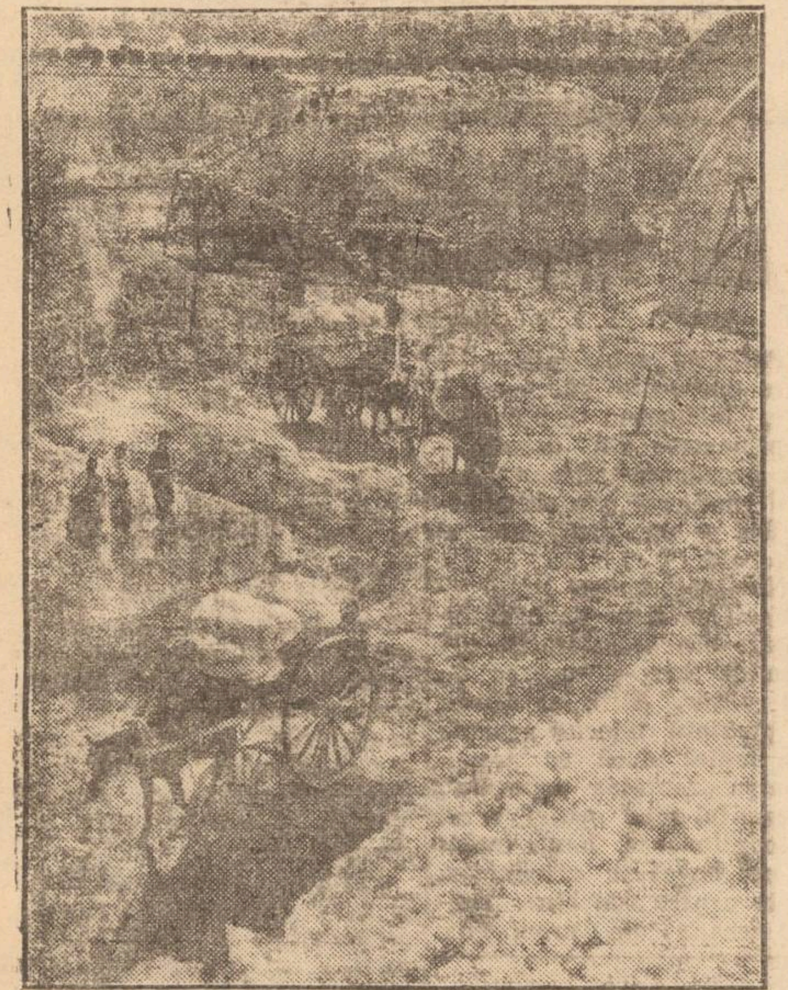

In partea europeană a Uniunii Sovietice, campania de strângere a recoltei de grâne este aproape terminată. Secerișul plantelor iarovizate se apropie, în multe regiuni, de sfârșit, iar în colhozurile din Ucraina, Cuban, Stavropol, Don, Republica Moldovenească, Astrahan și Stalingrad, recolta este aproape total strânsă.

In Siberia, Ural și Cazahstanul de nord, campania pentru strângerea recoltei este în plină desfășurare. Cu excepția regiunilor nordice, strângerea recoltei de orz s'a terminat.

In Ucraina, Caucazul de nord și regiunile de sud-est, continuă strângerea recoltei de floarea soarelui, muștar și tutun.

In unele regiuni ale Asiei Centrale, a început strângerea recoltei de bumbac, iar în alte multe regiuni ale Uniunii Sovietice, s'a început strângerea recoltei de sfeclă care a dat în anul acesta o recoltă excepțională. In regiunile sudice ale Caucazului de nord, porumbul de toamnă este deacum copt. Pretutindeni se utilizează metode mecanizate pentru lucrările de strângere a recoltei. Grâul este strâns de către combine, pe o suprafață cu 5 milioane hectare mai mare decât cea din anul trecut.

Anul acesta, orașele au colaborat foarte strâns cu satele, trimițându-le tot felul de mașini agricole, care au ajutat la strângerea recoltei. Adeseori, orașele participă direct la lucrările agricole. Combinerii din regiunea Donului, Cubanului și din Ucraina, au plecat în Siberia și în Ural, pentru ca, alături de colhoznicii localnici, să ajute la strângerea recoltei.

O expoziție a lucrărilor elevilor școlilor de meserii din U.R.S.S.

Recent, s'a inaugurat în Parcul de Cultură și Odihnă din raionul Sokolniki din Moscova, o expoziție a școlilor de meserii din întreaga Uniune Sovietică. Tinerii elevi ai școlilor de mineri din Voroșilovgrad au trimis machete minerilor din această regiune. Elevii școlilor de metalurgie din Dniepropetrovsk au proectat machetele furnalelor. Vizitatorii expoziției află că elevii școlilor de mineri au extras anul trecut, în cadrul lucrărilor practice, peste 2 milioane tone de cărbuni.

Alături de un admirabil model al unei locomotive „F. D." (o zecime din mărimea naturală) se află o inscripție: „Anul trecut, în cadrul lucrărilor practice, elevii școlii feroviare de meserii au reparat 1490 locomotive și 26.000 vagoane".

Inalta calificare a tinerilor constructori este demonstrată de instrumentele de construcție expuse. Ele au fost fabricate de elevii școlilor de meserii din Leningrad, Tbilisi și Andijan. O secție specială a expoziției este consacrată producției școlilor de meserii din Riga. Aici se pot vedea un model al unui tramvai, vase de porțelan cu desene complicate și multe altele.

Multe obiecte prețioase de artă au fost expuse de elevii școlii de meserii dela fabrica de porțelan din Kanukovo.

O delegație a Asociației „Finlanda-URSS" a vizitat Uniunea Sovietică

La 1 Septembrie, delegația Asociației „Finlanda—URSS", care a vizitat Uniunea Sovietică în urma invitației VOKS-ului, a plecat spre Leningrad, de unde se va reintoarce în Patrie.

In timpul vizitei în U.R.S.S. delegația din care făceau parte reprezentanți ai științei, culturii și artei din Finlanda, precum și fruntași ai Asociației „Finlanda-URSS", au luat cunoștință de succesele și realizările în domeniul agriculturii și construcțiilor din Uniunea Sovietică.

Delegația a vizitat întreprinderile colhozurilor, școlile, Universitățile, instituțiile medicale, tabăra de pionieri, căminele de copii, grădinile, muzeele și teatrele.

Oaspeții finlandezi au fost primiți la Academia de Științe în URSS., Ministerul Sănătății Publice din URSS și Administrația pentru sădirea perdelelor forestiere de protecție, de pe lângă Consiliul de Miniștri.

O lucrare omagială închinată Aviației Sovietice

La Moscova a apărut o carte închinată reprezentanților de frunte ai Aviației Sovietice și priorității științei sovietice în desvoltarea aviației.

Cartea este intitulată „Cinste științei și tehnicei sovietice" și cuprinde istoricul aviației dela 1882, — anul când Alexandru Mojaisky a construit primul avion din lume.

Articole documentate sunt închinate marilor oameni de știință sovietici, ca Mihail Lomonosov care acum aproape 100 ani a inventat primul helicopter din lume, Ricacev, Mendeleev, Jukovski, Ciaplâghin și Țiolkovski, ale căror descoperiri au precedat cu mult lucrările cercetătorilor străini.

Un capitol interesant al acestei opere este închinat aeromodeliștilor sovietici care au creat cele mai bune modele de avioane din lume, pe care piloții sovietici au repurtat glorioasele succese din Marele Războiu pentru Apărarea Patriei și au câștigat numeroase recorduri internaționale.

Din documentele reproduse în această operă științifică omagială, se vede, că încă din primii ani ai veacului XX, inventatorii ruși au creat primele avioane, mult superioare celor construite în țările europene apusene și au realizat, în ultimii ani, cele mai perfecționate tipuri de avioane.

Eroicul oraș Stalingrad, mândria oamenilor sovietici

In conștiința multor milioane de oameni, Stalingradul este simbolul curajului și al eroismului.

Numărul excursioniștilor care vizitează Stalingradul crește neîncetat. Numai anul acesta, muzeul „Stalin", închinat apărării orașului Tarițin-Stalingrad și locurile istorice din Stalingrad, au fost vizitate de 85.000 persoane: elevi, studenți, muncitori, colhoznici și intelectuali.

Stalingradul este vizitat de oameni veniți din toate colțurile Uniunii Sovietice și din străinătate. Oamenii sovietici privesc cu mândrie clădirile, casele, străzile, cunoscuta uzină de tractoare și uzina metalurgică „Krasnâi Octiabr", reconstruite de oamenii din Stalingrad.

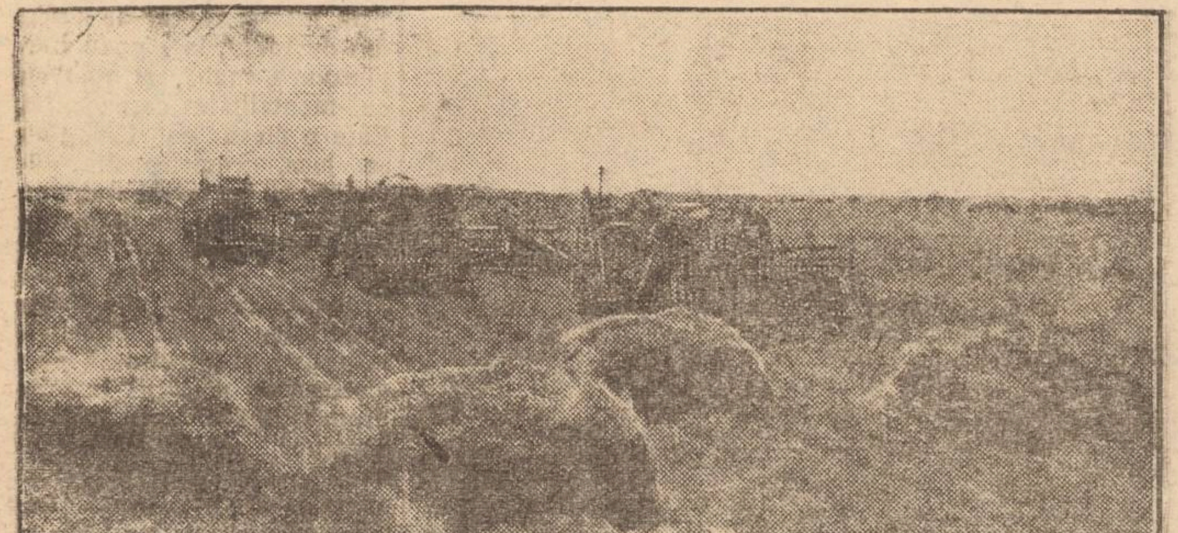

Jurie Krâmov: „Petrolierul Derbent"

In porturile și pe vasele petroliere ale Caspicei, există oameni cu diferite concepții despre muncă. Unii sunt mulțumiți de rezultatele muncii lor, nu-i găsesc lipsuri și nu caută să o îmbunătățească.

Dar suntem în perioada succesului lui Stahanov. Puțini dintre muncitori și-au însușit o nouă concepție despre muncă, având ca prim țel continua ei perfecționare.

Printre aceștia se găsește și Alexandru Ivanovici Bazov. Membru de partid, el descoperă și relevează toate greșelile, e dușmanu rutinei și al păstrării necontenite a vechilor norme, e nemulțumit de faptul că inovațiile muncitorilor nu-s încurajate ci respinse, și-și strigă pretutindeni și neîncetat nemulțumirea, lucru care-i aduce dușmănia majorității muncitorilor, precum și a cadrelor superioare, oameni ai rutinei, ai normelor fixe și de „netrecut", oameni ai vechilor concepții despre muncă. Ei îl trimit pe Bazov pe vasul petrolier Derbent.

Derbent mergea prost și rămăsese în urmă cu planul. In afară de defectele motoarelor, lucrul mai suferea din cauza neglijenței și indiferenței ofițerilor, oameni ai vechiului regim, nepăsători față de felul în care se muncea, fricoși și lași.

Aceeași neglijență, dublată de o indolență suverană, era manifestată și de majoritatea echipajului.

Le lipsea o organizare și o îndrumare energică, care să trezească dorința de muncă, înăbușită în ei de vălul nepăsării. Comsomoliștii de pe bord doreau, dar nu se pricepeau și nu izbuteau să îndrepte situația.

Cu toate că era privit cu ostilitate pentru asprimea sa, Bazov și comisarul politic, Bredis, pornesc la munca de educare a oamenilor. Bredis și comsomoliștii le vorbesc despre Stahanov, trezesc în echipaj sentimentul ambiției și rușinii. Bazov pune la muncă pe mașiniști, le cere să îndrepte lipsurile și, însfârșit, când echipajul se arată nemulțumit de batjocurile altor marinari, el propune începerea lichidării tuturor lipsurilor, pentru ajungerea și întrecerea altor vase. Echipajul acceptă și lucrul începe. Repară motoarele, scurtează drumul, măresc capacitatea de încărcare a vasului lichidează devierile din drum. Nepăsarea e înlocuită cu interes pentru muncă, dezorganizarea cu ordinea și Derbent se „redresează", ajungând în fruntea vaselor petroliere.

Iar atunci când ofițerii lași părăsesc în voia soartei un alt petrolier care ardea, marinarii se împotrivesc, se întorc și salvează cu primejdia vieții, întreg echipajul străin.

Astfel, concepția nouă despre muncă și viață, concepție întruchipată în Bazov, a învins. El a izbutit să scoată din lâncezeală și să educe spre adevărată muncă un întreg grup de oameni, arătându-le că munca nu e o datorie neplăcută ci o onoare și o glorie.

M. C.

O inițiativă lăudabilă

Biblioteca ARLUS a luat inițiativa stimulării alcătuirii de recenzii de către cititorii ei asupra cărților împrumutate.

Sprijinind această inițiativă demnă de laudă a bibliotecei ARLUS, vom publica periodic prezentările de cărți și reviste mai izbutite, trimise de cititorii acestei biblioteci.

Astfel dăm astăzi, în coloana alăturată recenzia făcută de d. Moscovici Camil asupra cărții „Petrolierul Derbent" de Gurie Krâmov".

SPORT

Mii de sportivi ieșeni se pregătesc pentru a sărbători „Ziua Scânteii"

(Urmare din pag. I-a)

BAEȚI

100,400 și 1500 m. plat
stafetă 4x100 m.
stafetă 8x4x2x1
săritură în lungime
săritură în înălțime
aruncarea greutății.

FETE

100 și 500 m. plat
ștafetă 4x3x2x1
săritura în lungime
săritura în înălțime
aruncarea greutății.

Cluburile care au cei mai mulți concurenți clasați pe locul I vor căpăta un pontaj de 600 puncte, în afară de punctajul obișnuit.

Mare cros popular

Duminică 18 Septembrie la ora 10 va avea loc un mare cros popular care se va desfășura pe două categorii: Fete și Băeți. Pentru băeți, distanța este de 3000 m., iar traseul este următorul:

Piața Unirii-Gabriel Pery, Gh. Dimitrov, Golia, Armeană, C. Negri, Ștefan cel Mare, Piața Cuza-Vodă, Piața Unirii.

Pentru fete, distanța este de 600 m. Traseul:

Piața Unirii, Gabriel Pery, Gh. Dimitrov, Vasile Alexandri, Cuza-Vodă, Piața Unirii.

Punctajul:

Locul I: 20 puncte
„ II: 15 „
„ III: 10 „
„ IV: 5 „
„ V: 2 „

Cluburile care vor mobiliza cel mai mare număr de concurenți vor primi un punctaj special.

Locul I: 40 puncte
„ II: 30 „
„ III: 20 „
„ IV: 10 „
„ V: 5 „

Volei

Concursurile se vor desfășura pe trei categorii:

CAT. I-a

CSU, Dinamo, CFR, UTM No. 2, Armata.

CAT. II-a

Sind. Textil, Arte Grafice, ETACS, UTM I, RATA, Sindicatul Sanitar, Metalochimic.

CAT. III-a

Teatrul Național, Alimentar, Sovconstrucția, Comcar, Mag. Iașul.

Jocurile se vor juca sistem eliminatoriu, iar punctajul e la fel cu cel dela cros.

Tenis

Concursurile se vor desfășura pe două categorii:

CAT. I-a

CFR, Dinamo, CSU, Corp Didactic.

CAT. II-a

Metalochimic, Arte Grafice, Constructori, Textil.

Jocurile sunt eliminatorii, fiecare club prezentând trei jucători.

S'au programat următoarele jocuri:

Sâmbătă 17 Sept. ora 16

Corp. Didactic—CSU
Metalochimic-Constructori

Duminică 18 Sept. ora 9,30

CFR—Dinamo
Textil-Arte Grafice.

Sâmbătă 24 Sept. ora 16,50

Invinșii între ei (dela ambele categorii)

Duminică 25 Sept. ora 9,30

invingătorii între ei (dela ambele categorii).

Punctajul e la fel cu cel dela cros.

Șah

Participă următoarele cluburi:

CSU, Textil, CFR, UTM II, Armata, Dinamo, Sanitar, RATA, Sovconstrucția, UTM III, Arte Grafice, Constructori, Alimentar, Comcar, Teatrul Național, ETACS, Metalo-Chimic, Iașul, Justiția, Corpul Didactic.

Cluburile vor prezenta câte doi jucători.

Jocurile vor începe Sâmbătă 17 Septembrie. Toți delegații cluburilor vor fi prezenți la ședința districtului de șah care va avea loc Miercuri 14 Septembrie ora 10, când se va face tragerea la sorți a jocurilor.

Handbal

Jocurile se vor desfășura pe două categorii:

CAT. I-a

Dinamo, CSU, CFR, Armata, UTM II.

CAT. II-a

ETACS, RATA, Textil.

S'au programat următoarele jocuri:

Duminică 11 Sept. ora 15,30
Parcul Sportiv

CFR—Armata

Miercuri 14 Sept. ora 17
Parcul Sportiv

ETACS-RATA.

Baschet

Duminică 13 Septembrie la orele 11 vor avea loc demonstrații (fără punctaj în clasament) cu participarea următoarelor echipe: CSU, UTM II, ETACS, Arte Grafice, Dinamo, Textil.

Motociclism

Duminică 25 Septembrie va avea loc o cursă demonstrativă pe distanța Iași-Tg. Frumos-Iași.

Natație

Duminică 25 Septembrie vor avea loc la Strand demonstrații de sărituri și stafete mixte.

Gimnastică

Duminică 25 Septembrie vor avea loc concursuri cu participarea ansamblurilor cluburilor din Iași (fiecare ansamblu va avea 50 persoane) Punctajul va fi la fel cu cel dela cros.

Astăzi

O mare nocturnă de volei, cu participarea celor mai buni jucători din Iași

Astăzi începând dela orele 20,30 va avea loc pe terenul Sindicatului Textil o nocturnă de volei cu prilejul căreia vor evolua cei mai buni jucători din orașul nostru. Nocturna de astă seară va servi drept un mijloc de selecționare pentru alcătuirea Reprezentativei orașului Iași care va întâlni peste două săptămâni — redutabila formație a clubului Sportiv Armata București.

In vederea jocurilor de astăseară a avut loc eri un triaj. Comisia de selecționare formată din jucătorii Vă voi, Nițescu și Segal a studiat atent forma jucătorilor susceptibili pentru selecționare și a format două echipe de categorie „onoare" și două echipe de categoria I-a. In lotul pentru categoria „onoare" figurează printre alții: Vâlvoiu, Nițescu, Brandaber, Ștefănescu, Nestor, Segal, precum și noul jucător al C.S.U.-ului, Georgescu, dela CFR Ploești. In deschidere la aceste jocuri va avea loc o întâlnire între echipele femenine ale CSU-ului și clubul UTM Nr. 3.

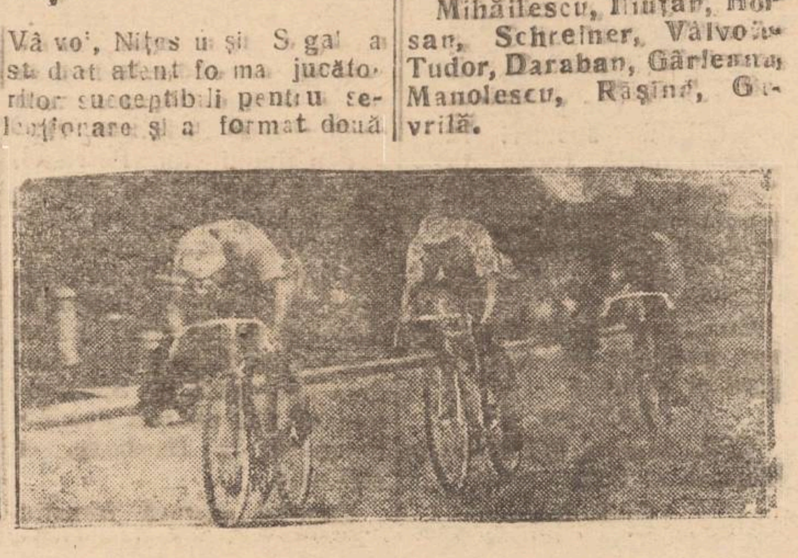

Scurte știri sportive

Schiuri pentru cluburile din Iași

Comitetul Județean pentru Cultură Fizică și Sport aduce la cunoștința tuturor cluburilor din Iași că se găsesc spre vânzare un număr de 1000 schiuri, la prețul de 450 lei perechea. Responsabilii cluburilor se vor adresa Județenei CCFS.

A început campionatul districtual individual tenis

Zilele acestea a început pe terenurile dela Strand, campionatul districtual individual de tenis.

Jocurile se dispută pe trei categorii și anume:

Cat. I-a Băeți
Cat. II-a Băeți
Cat. I-a Fete.

In total, participă 45 de jucători și jucătoare.

In atenția aspiranților la Insigna de Polisportiv

Comitetul județean pentru Cultură Fizică și Sport aduce la cunoștința tuturor aspiranților la Insigna de Polisportiv că, pe viitor, nu vor mai putea lua parte la concursurile de atletism, fără a concura în prealabil la proba de natație. Toți acei care se vor prezenta pentru obținerea „standardurilor" la înnot, se pot prezenta zilnic la Strand între orele 10-19, unde vor intra gratuit, pe baza carnetului de Aspirant la Insigna de Polisportiv.

MÂINE

Armata Buc.-CSU Iași

Mâine după amează are loc la Parcul Sportiv „23 August", matchul de fotbal între Armata București și Clubul Sportiv Universitar Iași, în cadrul „Cupei de toamnă".

In vederea acestui joc, studenții au făcut pregătiri asidue, ultimul antrenament având loc eri după amează.

Militarii bucureșteni deplasează echipa lor primă din care nu vor lipsi Traian Ionescu, Mladin, Onisie, Bartha, Serfözoe, Hercea, Moldoveanu, Gica Popescu, Drăgan.

CSU-ul va alinia probabil următoarea formație:

Mihăilescu, Rințar, Holsan, Schreiner, Vâlvoiu, Tudor, Daraban, Gârleanu, Manolescu, Rășină, Gavrilă.

SUPLIMENT literar

Clasa muncitoare „izvor nesecat de talente"

(Pe marginea concursului literar al Comitetului Provizoriu Orăşenesc)

Pentru stimularea creaţiei literare în oraşul nostru, Secţiunea Culturală a Comitetului Provizoriu Orăşenesc a instituit un concurs de presă (nuvelă, schiţă) şi poezie, concurs deschis în cursul acestei săptămâni şi care se va închide la 20 Octombrie.

Această iniţiativă lăudabilă constituie un important prilej de verificare şi afirmare a tinerilor talente pe tărâmul literaturii, constitue un prilej de scoatere din anonimat a acelor elemente talentate ce trăesc în sânul maselor largi muncitoare.

Concursul este deschis tuturor acelora ce simt nevoia de a pune condeiul pe hârtie, tuturor acelora ce simt dragoste pentru creaţia literară. Şi aceste elemente există. Ele trăesc în rândul clasei muncitoare, constituind aşa cum afirma Vladimir Ilici Lenin, „izvorul de talente nesecat". Sunt fii şi fiice de muncitori. Harnici mânuitori ai strungului sau mânuitoare ale războiului, truditori din birouri sau elevi şi studenţi ce îşi deschid sufletul larg în proză şi versuri. In felul acesta ei găsesc calea cea mai directă de exteriorizare a sentimentelor restituind prozei şi poeziei adevăratul ei dar de a comunica între oameni.

Lucrările ce vor fi prezentate la corcurs, trebuie să oglindească lupta oamenilor muncii din Republica Populară Română pentru asigurarea păcii. Nici că se putea un subiect mai nimerit.

Astăzi oamenii muncii din ţara noastră duc luptă îndârjită pentru înflorirea patriei, pentru o viaţă mai bună deci o luptă neîntreruptă pentru pace. Fără pace nimic nu se poate crea.

Şi subiectele sunt de găsit la tot pasul. Toată învolburarea muncii, toate eforturile, bucuriile şi necazurile, toate această luptă a noului împotriva vechiului constituie un nesecat izvor de subiecte.

In versurile şi în proza ce vor fi prezentate pentru concurs să clocotească viaţa nouă aşa cum este ea ridicată astăzi pe schelele viitorului : reală, vie, înaltă, de neînvins.

Toţi cei ce simt dragoste pentru scris să pună cu încredere mâna pe condei şi fără a se speria de albul hârtiei să scrie aşa cum simt, aşa cum trebuie să simtă un om al muncii. Să scrie cu îndrăzneală despre muncă, despre oamenii unuroşi sau pline de scamă care doboară cu hotărâre normele, despre cei care trudesc în laboratoare sau birouri, despre cei ce învaţă în şcoala nouă. Să scrie cu dragoste şi avânt despre oamenii care iubesc munca, pacea şi despre duşmanii care ne ies pândesc din umbră.

Sfiala să fie aruncată cât colo. Astăzi trăim alte vremuri, vremurile noastre. Nu mai există baricade în calea celor ce muncesc şi au dragoste pentru scris. Regimul de democraţie populară a deschis drum larg tuturor elementelor ce pot şi vor să se afirme pe tărâmul literar.

Concursul este deschis şi aşteaptă înregistrarea talentelor care au încercat şi încearcă să scrie.

D. IGNEA

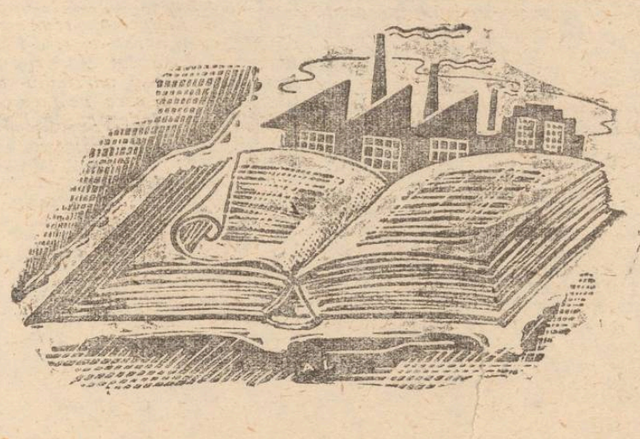

PUNCTE

Concursul literar organizat la secţia culturală a Comitetului Provizoriu orăşenesc Iaşi este deschis până la 20 Octombrie. Lucrările vor trebui să fie inedite şi să se inspire din lupta oamenilor muncii pentru asigurarea păcii.

Premiile au fost stabilite astfel pentru versuri: Rremiul I lei 5000, premiul II 3000, premiul III 2000 lei. Deasemenia se acordă şi cinci menţiuni a lei 1000. O altă serie de premii şi menţiuni de aceeaşi valoare de acordă pentru proză (nuvelă, schiţă).

Lucrările vor fi prezentate în plic închis, scrise citeţ sau bătute la maşină. Primul plic va purta un motto. In el se va găsi un alt plic închis, cu acelaşi motto, în care se va scrie numele, pronumele şi adresa exactă. Decernarea premiilor va avea loc în ziua de 7 Noembrie 1949.

Expoziţia Regională de Arte plastice a Moldovei se va deschide la 1 Octombrie în sălile Pinacotecii, fostul local al Facultăţii de Arte Plastice. Vor expune lucrări atât artiştii consacraţi cât şi artiştii amatori din mediul muncitoresc şi ţărănesc.

Fiul meu,—piesa maghiară a scriitorului progresist Gergely Sandor va fi reprezentată Duminică la ora 10 dimineaţa pe scena „Maxim Gorki" de către o echipă artistică de amatori dela R. A. T. A. în folosul poporului grec. Spectacolul este pus sub egida Sindicatului Transporturi. Punerea în scenă se datoreşte d-lui C. Sava dela Teatrul Naţional.

Un nou asistent de regie a fost angajat la Teatrul Naţional din Iaşi în persoana d-lui Const. Sârbu, absolvent al Facultăţii de Teatru din Bucureşti, secţia regie.

Filarmonica „Moldova" a fost completată cu noui instrumentişti în vederea unei cât mai bune desfăşurări a concertelor în viitor. Primul concert se va da în Octombrie în cinstea Congresului Uniunii Compozitorilor din R. P. R. şi va avea un program format exclusiv din muzică românească.

Se studiază deasemeni posibilitatea înfiinţării unei corale de Stat, formată din 80 persoane, pe lângă Filarmonică.

Artiştii Teatrului Naţional din Iaşi repetă în momentul de faţă următoarele piese care se vor juca în prima parte a stagiunii: „Minerii" de M. Davidoglu, în regia d-lui I. Diacu, „Cravata Roşie" de S. Mihaicov, în regia d-lui I. Ligeti, „La Ilie bun şi vesel" de Ion Damian, în regia d-lui Nic. Moldovanu, „Umbră străină" de C. Simonov în regia d-lui I. Diacu, „Hârbu cu leacuri" (pentru deplasări la ţară şi în fabrici) în regia d-lui I. R. Matache.

Se vor relua apoi repetiţiile cu „Confruntarea" de fraţii Tür şi L. Seinin, ale cărei prime repetiţii s'au făcut încă în primăvară. D. I. Ligeti va mai monta Burghezul Gentilom de Molière şi Remeo şi Julietta de Shakespeare, iar d. Nic. Moldovanu „Revizorul" de N. Gogol.

Decorurile vor fi executate în cursul acestei stagiuni de d. Adalbert Wilke, şi de d-na Christina Serion.

Coşbuc, poet al ţărănimii

[1866-1918]

La 8 Septembrie a. c. s'au împlinit 83 de ani dela naşterea lui George Coşbuc, marele poet ardelean supranumit „poetul ţărănimii". Critica burgheză a privit poezia lui ca un fenomen desprins de viaţa socială, ca o reacţiune viguroasă pe plan artistic, contra curentului pesimist al eminescianismului. Deaceia, aproape toţi criticii şi istoricii literari, dela Maiorescu până astăzi, i-au valorificat opera numai sub raport formal, aplicând cu exclusivitate criteriul estetic.

Singur C. Dobrogeanu-Gherea, în studiul „Poetul ţărănimii" a încercat să raporteze creaţia literară a lui Coşbuc la mediul social în care a trăit poetul, apropiindu-se în bună măsură de optica criticii marxist-leniniste actuale. O reconsiderare temeinică a operei poetului încă nu s'a făcut, prinzându-se până acum numai aspecte fragmentare. In rândurile de faţă ne mulţumim să recapitulăm concluziile critice la care a ajuns Dobrogeanu Gherea, căutând să vedem dacă ele ne se mai pot susţine şi astăzi. In puţine cuvinte, pentru criticul şi animatorul „Contemporanului" dela 1881, creaţia poetică a lui Coşbuc se explică prin influenţa directă a mediului ţărănesc în care acesta şi-a petrecut copilăria şi adolescenţa. Viaţa ţăranului din părţile muntoase ale Năsăudului nu era însă asemănătoare cu traiul îobagilui din restul Ardealului. Fiind un sat de graniceri la graniţa de răsărit a imperiului austro-ungar, ţăranul năsăudean „ducea o gospodărie naturală, nu bănească", el producând valori de întrebuinţare şi nu de schimb, rămânând stăpân pe produsele muncii lui. Această stare economică deosebită s'a răsfrânt în psihologia localnicilor, imprimând caracterului lor „hotărâre, putere, siguranţă şi linişte". Aici găseşte Gherea o'arsia tonalităţii optimiste a poeziei coşbuciene, şi obiectivismului ei artistic, a preciziunii imaginilor sale plastice, a echilibrului psihic, pe scurt a clasicismului ei narativ-descriptiv. Dimpotrivă, poeţii formaţi în mediul orăşenesc, caracterizat prin nehotărâre, tristeţe, nesiguranţă şi neliniste, sunt aceia în a căror poezie se resimte înourarea pesimismului, subiectivismul atitudinei de „solitarism", vagul imaginilor simbolice, într'un cuvânt lirismul romantic al eminescienilor.

Luând ca lege fundamentală ideea condiţionării artei de către mediul social, Gherea analizează poeziile cele mai caracteristice ale lui Coşbuc apărute până la 1920. Dela început, trebue să obiectăm că precursorul criticei socialiste dela noi consideră mediul social, atât ţărănesc cât şi orăşenesc, omogen. Nu distinge clasele sociale şi lupta lor în sânul ţărănimii, nu ţine seama de relaţiile de producţie dintre oameni. Nu toţi poeţii de proveniţă rurală sunt optimişti şi clasici, după cum cei dela oraş nu sunt toţi pesimişti şi romantici. Fenomenul creaţiei artistice este mult mai complex şi însuşi Gherea, examinând producţiile de mai târziu ale poetului, ţine seama şi de alte condiţii, ca influenţa culturii, a vieţii de student dela Cluj şi a vieţii din Bucureşti. Dealtfel chiar optimismul care se atribue lui Cosbuc este o calificare discutabilă. Poetul era descendentul unei vechi familii de preoţi de ţară, el însuşi trăind ca şi fiii ceiorlalţi ţărani, muncind şi petrecând alături de ei în timpul vacanţelor. Dar după plecarea lui din sat şi mai apoi chiar din Ardeal, poetul a devenit „proletar intelectual", aparţinând prin urmare micii burghezii exploatate. Aparentul optimism al poeziei lui Coşbuc se explică prin nostalgia satului văzut cu ochii copilăriei de către intelectualul ajuns la oraş, muncind în slujba marei burghezii. Fondul general al afectivităţii poeziei sale nu este propriu zis optimismul, ca afirmarea unui vitalism rustic, încrederea ţăranului în viaţa reală, care nu-l împiedică să fie câteodată cuprins de melancolie sau să răbufnească în strigăte de revoltă, să fie tradiţionalist, credincios, fatalist sau dimpotrivă panteist şi chiar ateist, aşa după cum de fapt oscilează gândirea poporului în diferitele momente ale vieţii.

Trăind în mod autentic în lumea satului şi apoi, din motive încă nestabilite definitiv, fiind nevoit a se despărţi pentru lungă vreme de natură şi oamenii primelor lui vârste, ţăranul poet ardelean avea două mari avantaje: cunoaşterea adâncă a vieţii ţărăneşti sub toate

D. COSTEA
asist. univ.

(continuare în pag. V-a)

MIHAIL KOGALNICEANU

O însemnare făcută de Aga Ilie Kogălniceanu într'un Ceaslov — însemnare aflată de istoricul D. Onciul, arată că fiul său Mihail Kogălniceanu, s'a născut la 6 Septembrie 1817.

Săptămâna aceasta deci, s'au împlinit 132 de ani dela naşterea acelui care a avut un rol covârşitor în istoria culturii româneşti şi a luptei pentru ridicarea poporului, ca pionier în multe domenii, adevărat întemeietor al spiritului critic moldovenesc, om politic încălzit de idealuri progresiste, autorul reformei agrare din 1864, alături de Alexandru Ion Cuza.

Ilie Kogălniceanu era un boier de modă veche, mai mult cu atitudini decât cu principii conservatoare, totuşi nu lipsit de ambiţii generoase şi mai ales interesat să dea copiilor săi o educaţie care avea să deschidă căile luptei progresiste a viitorului istoric, fost ofiţer de ordonanţă şi aghiotant al lui M. Sturdza, din conformism, dar şi principalul acuzator al domnitorului într'o broşură plină de sarcasm „Acaftistul lui Mihail Sturdza Voevod" o parodie după un tip de rugăciuni bisericeşti.

Intr'adevăr, dupăce învaţă la Iaşi la Miroslava cu profesori de franceză, greacă şi — ceva nou pe atunci — germană, este trimis în Franţa la Lunéville, apoi la Berlin, un Berlin care — aşa cum arată N. Iorga — era „în antagonism hotărât cu vechile doctrine prusiene" un Berlin unde cu tot idealismul filosofic (Hegel abia murise) se simţea încă atmosfera iluminismului.

Toate cunoştinţele istorice pe care le capătă M. Kogălniceanu în timpul anilor de învăţătură sunt orientate de un messianism naţional, dar nu grandilocvent şi ceţos-demagogic ca al lui Eliade, ci luminat de cele mai sincere sentimente, de convingeri create în lumina faptelor istorice cercetate cu mare devotament.

Tineretul german din jurul lui 1848 era animat de formula : *ceeace trebue să şi fie*, în opoziţie cu lozinca reacţionară a guvernanţilor; *ceeace este trebuie să fie*. Cunoscând situaţia de plâns a poporului, căutând să întrevadă căile pentru ridicarea lui, Kogălniceanu luptă pentru desvoltarea conştiinţei poporului, pentru solidarizarea lui în jurul unui stindard naţional, progresist pentru epoca respectivă. Dela Iaşi el plecă la studii încărcat cu numeroase documente istorice, cu cronicile lui Miron şi Nicolae Costin, cu o colecţie de cântece populare, fiind unul dintre cei dintâi culegător al lor din Moldova. Activitatea de istorie (prima dată publică din imboldul lui Humboldt o istorie a Românilor în franţuzeşte) se îmbină cu acea de literat : redactează o serie nouă din Alanta românească (supliment la Albina lui Asachi), plănueşte editarea operelor lui Dimitrie Cantemir, publică *Letipsetile Valahiei şi Moldaviei*, întemeiază o revistă de documentare istorică, *Arhiva Românească*, iniţiază încă din 1840 când este director al Teatrului Naţional împreună cu V. Alecsandri şi C. Negruzzi, apariţia *Daciei Literare*, apoi *Propăştirea*, care devine în urma intervenţiei cenzurei (titlul însuşi părea subversiv) „Foaie ştiinţifică şi literară", în cele din urmă suspendată.

In literatură, îşi dă seama de necesitatea stimulării producţiei autohtone „din orice parte a Daciei", şi are chiar unele opinii despre critică: „critica mea va fi o adevărată critică, adică va lăuda în conştiinţă ce este bun, va descuvlinţa ce este rău, va înlesni propăşirea literaturii, nu o va împiedeca".

Dar întreagă aceasta activitate a lui Kogălniceanu nu este dusă fără scop. Aşa cum am arătat, şi trebuie să accentuăm, idealul său mărturisit este ridicarea poporului la o viaţă mai bună. Deeaceea nu socoteşte în acest scop suficientă activitatea culturală, ci o îmbină cu pasiunea unui militantism politic plin de roade.

Această atitudine a lui Kogălniceanu ar apărea neexplicată, date fiind principiile învechîte ale agăi Ilie, părintele său. Dar cu tot tonul respectuos, aproape manierist-arhaic, al scrisorilor către tatăl său, aceasta era numai la suprafată. In fapt, cum remarcă N. Iorga, între tată şi fiu „n'au fost legături sufleteşti", Kogălniceanu a ştiut să fie un om al epocii liu, ba chiar să privească destul de limpede în viitor. El şi-a dat seama de descompunerea feudalismului şi ajută instaurarea altei întocmiri sociale. (Mai târziu, el însuşi devine proprietar al unei fabrici de postav.)

Eliberarea ţiganilor era un act corespunzător stadiului de început al industriei autohtone care avea nevoe de braţe de lucru.

Ceeace aureoleză însă puternic figura lui M. Kogălniceanu este lupta politică dusă pentru Unire (cu episodul neizbutit în Moldova, pentrucă nu erau antrenate masele, dela 1848) şi acţiunea sa revoluţionară alături de Cuza-Vodă pentru împroprietărirea ţăranilor(1864 „Declar cu franchete că sunt pentru îmbunătăţirea soartei ţăranilor, că în aceastâ îmbunătăţire văd fundarea naţionalităţii române" — spune el în Cameră, când este acuzat de instigare a ţărănimii. „Până când ţăranii nu vor fi cetăţeni, nu vom avea naţie" strigă el subordonând ideea de naţie, aceleia de emancipare politică a poporului. Căci, continuă Kogălniceanu — „două mii de boeri nu fac o naţie: acesta e un adevăr ce nu se poate contesta, Am avut îndrăzneala o vorbi ţăranilor de drepturile lor, de demnitatea lor".

Opoziţia Camerii (formată din reprezentanţii celor două mii de boeri" face din Kogălniceanu executorul unei lovituri de stat, a împroprietărirli, a secularizării şi a tuturor reformelor democratice dela 1864.

Iată suficiente motive pentru a pomeni astăzi cu cinste amintirea lui M. Kogălniceanu, şi a ne încălzi convingerile noastre de luptători în slujba idealurilor sociale ale epocii actuale, la lumina tradiţiei patriotice şi a avântului revoluţionar conştient al marelui bărbat de numele căruia se leagă acte epocale în istoria poporului nostru.

N. BARBU

„Aşa cum în desvoltarea limbii noastre numai prin întoarcerea la graiul viu al poporului am putut să ajungem la stabilitate şi unitate, aşa şi în desvoltarea noastră culturală vom ajunge la statornicire şi unitate numai dacă vom ţine în toate lucrările noastre seamă de gustul poporului, de felul lui de a vedea şi de a simţi, de firea lui, care e pretutindeni aceiaşi".

(Din programul revistei „Vatra", apărută în 1894 sub direcţia lui Slavici, Coşbuc şi Caragiale).

ION ISTRATI

LUPII*)

Iarna, ziua e cât ceasul. Tot ciorăvăindu-se între dânșii și îndemnându-se unii pe alții, dar mai cu seamă purtați de ici colo, ba la Prefectură, ba la Federală, ba la Moara de Foc, ba la CARS, cu fel de fel de forme și hârtii, i-a apucat seara. Când se aprindeau luminile electrice în Dorohoi, oamenii erau gata cu încărcatul. Șapte sănii barosane stăteau rânduite la han la Cărbunare. Alăturea jugurile scoși dela proțap rumegau boii, iar caii înveliți cu țoale, cu sumane ori cu cojoacele oamenilor, stăteau cu boturile în corlată, ronțăind sașcă și sforăind când li se înfundau nările cu tărâța din paile tocate. Deosebit de cele din Nalba în curtea hanului mai erau sănii de prin alte sate. După cum li ajunse rândul la fiecare și după cum au avut rostul sau norocul, o seamă de țărani căpătaseră grăunțe, unii făină, alții știuleți. Umpluseră țuhalii și-i tăbărciseră pe lese legându-i cu funii și lanțuri de oplene și așteptau s'o întindă. Mulți din alte părți o luaseră din loc înaintea amezii, unii mai târzior, iar alții încă se scurgeau peste podul Jijiei pela rohatcă, apucând-o la deal la Trestiana, ori înturnând-o la stânga, în spre Pomârla.

Cei din Nalba încă zăboveau și frământau omătul sub picioare.

— Iaca-i noaptea și noi prindem mușchi aici, în loc să ne zorim.

— Ia unde se află! Amu-i de stat aici când în sat scapără lumea de nevoi? răcăi Costache Bulmaga dând din cap a neastâmpăr.

— Ei, dar iar mă întorc și zic. Dacă nu era Toadere săracul, ai văzut că era să ne mai mâne cu o zi. Abia mâine dacă încăpeam la rând; făcu Chirică Răuș.

— Ne da ciucălăi că s'o gătit din magazia ceia și boabele și făina.

— Să știi că noi am nimerit-o bine.

— Ia unde se află! Om răzbătător Toadere aista!

— Apoi dacă n'o fi el care a văzut lume de pe lume cât a stat la Ruși, cine altul?

— Ai văzut cum îi mergea gura?

— Ca la un advocat, cu toate că n'are școală.

— Școală? Școala-i frecătură de viață și de oameni, asta-i școala.

— Zicea tată-su Ilie că a făcut și școală acolo cât a stat.

Venea cum să-ți spun, ca un fel de șef peste prizonieri.

— Se vede că așa-i. Ori ne-a mai susținut, ori la loc comanda.

— O spus așa cum îi starea la noi în sat. Nici n'a înflorit-o ca cei dela Mileanca bunăoară, dar nici n'a mai îndulcit-o.

— Drept și adevărat.

— Mult face la om să știe a grăi din gură. Dacă nu știi să-ți susții necazul și durerea ta, amin.

— Bun băiet Toadere.

— Buun, numai că eu unul mă cam tem de dânsul de când a venit.

— E schimbat bre cu definitivul.

— Oare nu-i scris la comuniști?

—Se poate să fie dar se poate să nu fie.

— Dracu știe.

— Amu el unde-i dus, îi dus de nu mai vine.

— Se vede că.

— Când am venit încoace spunea că se duce o fugă pe la Prefectură, că i se părea că are să vină cu noi în sat și un delegat de acolo cu popușoiul. Știi, ca să nu se facă părtinire la împărțeală.

— Vie bre să vadă, că încaltea n'om avea vorbe.

— Dar de-ar veni odată că nu de alta, dar ne întârziem și-i greu de mers!

Noaptea se lăsă domol peste oraș învălurind cerul cu neguri mițoase și pe străzi clipoceau luminile aprinse, abia înțepând întunericul așternut deavalma peste case. Când Toader a lui Pârpăriță se întoarse din târg, la sănii, întinși deasupra sacilor, nălbenii mai sfătuiau între dânșii. Cu dânsul mai adusese un om mărunt de stat, îmbrăcat într'un palton roș, cu bocanci în picioare și căciulă comură în cap. In lumina dela poarta hanului Costache Bulmagă îi văzu căutătura blajină și înturnându-se ca înspre cai, făcu către ceilalți:

— Pare om bun!

Trecură boii pe după restee, potriviră ștreangurile și hățurile pe cai, plătiră hangiului și apoi cu sanie după sanie oamenii ieșiră în stradă, îndemnând la drum.

Grea și lungă e calea până în Nalba. De cum ieși din oraș și treci podul de fier, urci dealul în piept până pe vârf la Trestiana. De acolo mai este o bucată bună până dai în vale, urci apoi un deal și cobori iar o vale, mai împingi din urmă o postată și hăitind-o ceala, de lângă Ciritei până la Putreda dai de drum drept ca pe palmă. De acolo înainte iar e nevoie. Nici nu scapi bine caii la oleacă de trap și iar dă-i bătăi. Deal și nu prea la Dumbrăvița, deal cât toată noaptea la Dragulea, deal la Canada, deal și la Lișna. Mai încolo încă două ceasuri bune și te vezi în Nalba. Dacă-i omul sănătos și are ce pune la oiște ori la proțap nu se uită. Trece noaptea. Celor din convoi însă li se cam muiaseră vitele încă de când veniseră spre târg caii n'aveau potcoave acătării, săniile erau încărcate gospodărește, iar pe oameni îi cam leșina la inimă. Crănțăniseră de cu zi câtevre-o două cepe cu mălai, pe urmă se luară cu treaba și mai uitară de ale gurii După ce însă s'au urnit din loc și au biruit dealul, sus pe muchie a cam prins a buluci vântul și a-i lua pe dedesupt. Iarna la drum, dacă ești mâncat și îmbrăcat bine, dacă ai cai buni, iar pe deasupra ai mai cinstit un șneapț două, poți să dormi în sanie fără grijă. Dacă nu, se schimbă socoteala: greu la deal, greu la deal, greu și la vale. Te răzbate frigul dela picioare și pe urmă bați galopul pe loc sanie, că dacă ai sta și ai socoti, ai ajunge pe jos la Iași într'o singură noapte. De asta ajunși sus țăranii propriră săniile și punând mână dela mână, intrară la Leparda și arseră pe inima goală câte o boașcă de monopol ca să se înfierbânte. Pe urmă croiră iar din bice. In vale după ce lăsară casele satului în urmă și dădură la șes unde nu mai este dos de nicăeri simțiră că se cam întărea gerul și se subția curentul.

— Te arde la urechi nu alta! Vorbi Toader către Costache Bulmaga îndesându-și căciula.

— Numai de n'ar viscoli! mai adăugă celălalt.

— Frig măi frate! constată și delegatul ridicând gulerul în sus.

— Imbracă sumanul meu, că eu rămân în cojoc!—îi răspunse Toader.

—Să înghet și eu și dumneata? glumi delegatul.

— Lasă șaga tovarașe, că eu is suferitor la frig! —mai stărui Toader.

— Ți-oi spune eu mai încolo dacă a fi nevoie.

—Cum vrei. Dar cu picioarele cum stai?

— Am două perechi de ciorapi.

— Eu am câte patru obiele de lână și tot mă înțeapă. Mai fugi în urmă, să nu se prindă răceala, — îl îndeamnă iar Toader.

Și tot vorbind între dânșii, trecură dealul. Au mers cât au mai mers și pe dincolo de Ciritei unde face roată șoseaua, vântul a început a bate mai cu putere, răscolind zăpada și desgolind drumul. Delegatul nu mai avu încotro și îmbrăcă sumanul lui Toader pe deasupra paltonului, ridicând capșonul și îmbumbându-se de sus până jos. Ceilalți de lângă boi, de lângă cai strânseră cojoacele pe trupuri și pășiră înainte cu ciudă, oțărându-se la chipuri și înfruntând crivățul deacurmezișul. Mai încolo de Putreda de undeva dela o casă răzlețită de sat se auzi cântând un cucoș. După aceia nu mai simțiră alt semn de viață. Casele de lângă drum is tot mai rare, svârlite în câmp la o bătaie de pușcă una de cealaltă. Dela fântâna cu cumpănă și cu colac de piatră de dincolo de Dumbrăvița e pustiu drumul cale de doi kilometri până sub coama dealului dela Dragulea. Cam pe acolo vremea s'a întors deodată și s'a pus pe o viforniță crâncenă de le scotea oamenilor căciulele din cap și le astupa ochii. Boii încetiniră pașii, caii se cam vlăguiră, far nălbenii apucară a sudui și a întoarce bicele, strigând și croind cu putere vitele. Nu se zărea la cinci metri înainte. Cu chiu cu vai mai merseră așa într'o părere. Când însă au trecut da kilometru unsprezece, aproape la jumătate de cale' bătaia în vite nu mai avu nici un folos. Caii dela sania din fruntea convoiului se poticniră, bătând din picioarele de dinainte și sforăind, iar oamenii se strânseră pâlc din urmă.

— Le miroase lor ceva Toadere! îi trecu prin minte lui Chirică Răuș.

— Oare? făcu Gheorghe a lui Ciacâr simțind cum i se încrâncină inima.

Rotiră nedumeriți ochii în toate părțile, necăjindu-se să-și apere vederea cu genele bătute de nămeți și struniră caii apucând de propritori și de gătare.

— Inchinarea ei de vicoală! mai apucă să se răsufle Baltin Azărloaiei simțind pe umăr mâna lui Toader.

— Iacă-tă-l, lumina mamii lui, cum îi steclesc ochii!

— Unde?

Sus pe zona șoselei. la vreo zece metri, stătea jos nemișcată o mogâldeață de dihanie, strălucindu-i ochii. Toader a lui Pârpăriță învârti cârja noduroasă în mână apucând-o de celălalt capăt, iar Gheorghe a lui Ceacâr se aplecă peste saci scoțând toporul din opalcă. Lupu sări pe deasupra șanțului înainte și dintr'un salt se repezi spre oameni. Caii nechezară scurt ridicându-se pe picioarele de dinapoi și propritorile dela oiște se rupseră.

Un ștreang ieși din urcie, iar Toader învârtindu-se și strângând cârja se nepăstu cu toată puterea asupra fiarei lovind-o după cap. Sălbăticiunea însă se răsuci pe picioare apucându-i bățul cu dinții, dar pomenindu-se croită de copita calului care scăpase din ștreang îi dădu drumul, avântându-se cu furie sus peste șanț își urlând lung și întărâtat. Dela săniile celelalte oamenii răcneau la fiară și prinseră a șuera din degete, căznindu-se să astâmpere vitele.

Lupul însă se înturnă și năvăli din nou spre pradă. Indârjiți, țăranii smulseră la întâmplare parale dela lesele săniilor și dând să-i atingă calea, împietriră locului îngroziți. In urma dihăniei de peste câmp, de aproape, goneau spre drum alte două umbre, încă una, alta, o alta. O haită. Sania a doua, împinsă înapoi de cai veni peste boii dela a treia, aceștia se feriră într'o parte iar sacii se răsturnară în șanț. Se smunciră și vitele celelalte, pocni o oiște mai în urmă și scăpând din dârlogi, rupând gătarele, zbătându-se din hamuri cinci cai se năpustiseră, trântindu-se unii într'alții și așezându-s roată în cap. Rânchezeau și svârleau din picioare. Oamenii, urcați pe sănii ori dinaintea boilor învârteau parii, iar lupii ajunși peste capete de vârfurile drugilor sau pocniți de copitele cailor se retregeau și dădeau iar busna. Intâi a fost încolțit Gheorghe a lui Ceacâr. Ii săriseră namila în spate și trântindu-l în șanț îl apucă din fugă de mâna stângă. Omul însă se răscoli din omăt și ținând și mai sdravăn toporul se înțepeni pe picioare și când dihania încearcă să-l rupă din nou, se răsti cu tot greul și-i potrivi ascuțișul drept în ceafă. Lupul slobozi un geamăt, se târî într'o parte inproșcând omătul cu sânge și căzu lat.

In acelaș timp de pe zona șoselei o altă dihanie se năpusti asupra lui Costache Bulmaga și îi înfipse colții în pulpa piciorului. Omul se plecă și cu o singură mișcare își șterse până cuțitului într'o coastă. Injunghiată, fiara se depărtă, oprindu-se lângă leșul care încă se mai sbătea în omăt. Acolo prinse a urla. Dintre sănii și din preajma copitelor cailor și a oamenilor, celelalte sălbătăciuni părăsiră lupta, tăbărân asupra hoitului de mai deoaparte. De acolo, hămăind unii la alții și mușcându-se, lupii se încăerară încom, apoi înșfăcară stârvul deatârâita și o sbughiră sub viscol, în noapte.

*) Fragment din romanul „Grâu înfrățit".

D. IGNEA

ANII LIBERI

Cinci la număr, scump șirag
Cu sclipiri de soare'n prag
Liberi sburdă anii sprinteni
Slobozind clinchet de pinteni

Ridicând pe schele'n sbor
Gând de roșu viitor,
Oameni adunați ciorchine
Toarnă'n cupe zări de bine

Peste anii de obidă
Năpădiți de grea omidă
Cresc vlăstare noi în creșe
Cu obrajii de cireșe.

Pe-unde viața era moartă
Pălmuită crunt de soartă
Norii întâlnesc în cale
Stăvilare de furnale.

Aspre mâni — harnice-albine
Plivesc trântorii din Bine.
Fabricile's stupi de faguri
Inimile 'nalte steaguri.

Vagonetele din mină
Urcă bulgări de lumină
Peste normele învinse
Pentru 'ntrecerile 'ncinse.

Viața fierbe'n must de struguri
Pionerii cresc în muguri
Răsăriți din nou altoi:
Flori, viață — fructe noi,

La Ion Căruntu'n tindă
S'a aprins o stea sub grindă.
Bezna din cătun suspină
Amețită de lumină

Ochi umbriți de albe plete
— Căutând drum prin caete —
Sprinteni printre slove-aleargă
Intunericul să-l spargă.

Joacă'n luncă horă mare
— Hăulind — mii de tractoare
Țarinile se adună
Dându-și mâna 'n voie bună.

Dușmanii cu ochi șerpoși
Stau la pândă veninoși
Ingrădiți de aspre mâni
Ce-au slujit pe la stăpâni

Inimile — cer senin —
Sorb lumină din Kremlin.
Dinspre cele patru zări
Se răsfrâng mii de cântări.

Cinci la număr, scump șirag
Cu sclipiri de soare'n prag
Liberi sburdă anii sprinteni
Slobozind clinchet de pinteni.

NICOLAE ȚAȚOMIR

INDEMNUL ROȘU

(Fragment)

Din naltul vîrfurilor vad,
Se revărsau pe îndelete,
Ca niște ape verzi și'ncete
Spre văi, pădurile de brad
Iar valurile vegetale.
In omeneștile-așezări
Lovind, se ridicau spre zări
Ca să inunde deal și vale.
Ci împotrivă-le spre pisc
Porniră—nalt săgetătoare—
Pădurile de sonde, care
Izbind metalicul lor plisc
In plătoșa țărinei, lesne
Găseau în inima de stei
Pârâul negru de țiței
Trudelnic izvorât din besne.
Puterea omului era
Pentru pădurile aceste
Și soare scânteind pe creste,
Și ploaie rodnică, și stea.
Muncitorescul pumn cât șapte,
Planeta fulgerând-o'n miez,
Țîșneau spre-al zilei roșu crez,
Ca niște gheizere de noapte,
Adincurile . . . S'auzea
Un scrâșnet de natură învinsă.
Sudoarea peste frunți prelinsă
Cu fiecare bob—sfințea.
In umbra omului, natura
Se svârcolea—șopârlă—sub
Privirea lui ca un șurub
Și brațu-i viforos ca ura.
Prin luminișul de metal,
Sub turla sondelor, deodată
Un Călăreț trecu săgeată
In roșii tropote de cal.
Precum în răsărit de soare
Pădurea arde din tulpini,
Sondorii de lumină plini
S'aprinseră mai viu, mai tare,
Izbind cu mai aprins avânt
In țeasta neagră a țărinii
Cu pumnii inimii și-ai minii
Și cu uneltele ce sânt.
In arcuire proletară,
Din codrul sondelor de fier
Urcară sub albastrul cer
Spre cele patru zări de țară
Imense jerbe de petrol
Să lepede lumină vie
Și fulgere de energie
Pe-al întunericului sol.
In mersul de culbec al țării
Se furișară sboruri iuți,
Vintrela anilor pierduți
Să crească iar în largul zării
Umflată de prielnic vânt,
Iar barca printre dulci sirene
Spre depărtări răsăritene
Să taie ceru'n val răsfrânt.
Vuiră căile ferate
Sub greul roților de-oțel
Rostogolind spre roșul țel
Cisternele întunecate.
Inflăcărate de cărbuni,
Locomotivele din gară
A vreme bună șuierară
Și-apoi—bolid—spre anii buni...,
Deasupra Prahovelor sure.
Asemeni unui salt de foc
Din om în om — din loc în loc
Se arcui peste pădure
Năpraznic Roșul Călăreț —
Tremurător de roșu astru
Pe'ntinsul cerului albastru
Și-al viitorului măreț.

Revista revistelor

Viața Românească Nr. 7-8

Ultimul număr al Vieții Românești, arată pe deplin că literatura a pășit pe calea luminoasă a realismului socialist.

Astfel, toate articolele, precum și poeziile și proza acestui număr, se inspiră din realitate, din problemele la ordinea zilei.

Critica gravitează în jurul a două probleme de o deosebită importanță: revalorificarea moștenirii literare și lupta împotriva cosmopolitismului burghez din critica noastră literară.

Referitor la prima problemă, e studiul d-lui N. Moraru, intitulat „Mihail Eminescu și timpul său", studiu în care autorul reușește deplin să arate actualitatea marelui nostru poet, în acelaș timp demonstrând greșelile celor care susțin că Eminescu nu e valabil astăzi decât prin forma artistică desăvârșită a operei lui.

In studiul d-sale, luând în discuție părerile criticilor asupra poetului, d-l N. Moraru arată că numai Dobrogeanu Gherea a privit just opera poetului, criticii burghezi căutând întotdeauna să ascundă pe cât posibil, sau cel puțin să diminueze, importanța adânc socială a poeziilor lui Eminescu, accentuând în acelaș timp părțile naționaliste ale operei lui.

Studiul d. Moraru, studiu care arată numai punctele de plecare de unde trebue să pornească cei ce vor să-l reconsidere pe Eminescu, păcătueș.e însă prin lipsa prezentării ideilor planificat, fapt care duce la o lectură puțin dificilă a lucrării.

In sprijinul studiului d-lui Moraru vine textul postum al lui Eminescu „Elvira în desperarea amorului", text din care reese deplin ura poetului față de monarhie și întreaga clică exploatatoare.

Al doilea studiu critic și care pune problema cosmopolitismului, articolul d-lui M. Novicov: „Câteva aspecte ale luptei împotriva cosmopolitismului burghez în critica literară".

Din acest studiu care lămurește încăodată ce este cosmopolitismul, reese clar care e rolul criticii literare. Criticul trebue să sprijine creația literară autohtonă, el fiind în primul rând un ghid al scriitorilor pe care trebue să-l conducă pe drumul realismului socialist, folosind pentru aceasta experiența literaturii sovietice.

Poezii semnează d-nii Dan Deșliu, Mihai Dragomir, Virgil Teodorescu, Teodor Mazilu și F. Păcurariu, sărbătorind aniversarea lui 23 August și celebrând memoria lui Gheorghi Dimitrov.

Proza acestui număr e formată de nuvela lui Petru Dumitriu „Vânătoare de lupi" și însemnările din lagăr ale lui Iosif Nedelcu.

Despre Eminescu semnează rânduri comemorative și d-l M. Beniuc. Asupra lui Al. Petöfi scrie Ioan Aszody un studiu de istorie literară, care ne face cunoscută mai îndeaproape lupta pentru libertate a poetului maghiar.

Informativ și oarecum critic e apoi și articolul „Vechii scriitori români și Rusia" semnat de d-l Alexandru Grecu.

Deși apărut în întârziere, prin materialul pe care-l cuprinde ultimul număr al Vieții Românești îndeplinește cu succes rolul de îndrumător cultural.

TR. ȚANEA

INFORMAȚIUNI

Instalație clandestină de filtrat vinul

In urma unei percheziții domiciliare efectuată de organele miliției economice la locuința lui S. Zalman din Str. 7 Noembrie, s'a descoperit o întreagă instalație de filtrat vinul, o mare cantitate de vin și de zahăr.

Făcându-se vinovat de sabotaj economic, lui S. Zalman i s'au încheiat acte de dare în judecată.

Băuturi spirtoase dosite

La firma Radu Teodor din Iași, Str. Halei Nr. 9, reprezentată prin procuristul B. Bercovici, s'au descoperit 160 kg. vin și 160 kg. rachiu dosit cu scopul de a-l specula.

Neputând justifica proveniența lui, organele miliției economice au deferit justiției pe vinovat.

Arlus

organizează pentru seara zilei de 10 Septembrie, o serbare câmpenească în Strandul Iașilor.

Își va da concursul orchestra Sindicatului CFR din localitate.

Serbare Câmpenească

Duminecă 11 Septembrie în Parcul Expoziției 23 August, va avea loc o serbare câmpenească, organizată de Filiala Iași de Cruce Roșie.

„La Ilie bun și vesel"

(Urmare din pag. I-a)

poate învăța și selecta lucruri valabile, pe când, pornind dela nimic nu se pot pretinde realizări strălucite. Principiul dialectic al transformărilor cantitative care duc la transformări de calitate are și aici aplicare.

Desigur, dela „Ilie bun și vesel" la „Bălcescu" lui Camil Petrescu, scrisă ulterior, sau la „Cumpăna" și „Mierii", apărute mai recent, și care tratează dealtfel teme mult mai actuale, este o distanță apreciabilă. Dar drumul spre vârfuri trece prin puncte de altitudini variate.

Tocmai realizările mai închegate care au apărut după „Ilie bun și vesel" și piesele din aceeași serie dovedesc acest adevăr, dovedesc deci valoarea lor de elemente pozitive în creșterea dramaturgiei autohtone. Dacă n'ar avea decât acest merit, și încă piesa lui Ion Damian este justificată din plin în repertoriul unui teatru. Ceeace nu înseamnă însă că depreciem alte calități ale piesii care se repetă acum la Teatrul ieșean.

Se știe că o piesă istorică, pune probleme mai dificile decât una inspirată de evenimente care se desfășoară sub ochi. „La Ilie bun și vesel" are totuși numeroase episoade reușite pretându-se la o verificare scenică de calitate, în măsura în care ele prezintă just aspectele ale diferitelor clase și pături sociale aflate în conflict.

Este adevărat că uneori acțiunea sufere, pentrucă, așa cum am arătat ea traduce mai mult vălmășagul de lupte și tendințe din care pornesc sau care însoțesc momentele revoluționare.

Multe părți sunt, deaceea, povestite. Apoi nu toate personagiile sunt încheiate. Cu toate acestea schelăria piesei se menține va abilă, printr'o serie de elemente pozitive, prin prospețimea culorii și interesul personagiilor, unele care realmente au existat și a căror autenticitate este vie.

Colectivul interpreților și regia s'au apropiat de piesa lui I. Damian cu o deplină conștiință a rolului pe care asemenea reconsiderări ale trecutului le au pentru progresul teatrului românesc. Spectatorii ieșeni vor putea aprecia în curând roadele acestei munci, manifestându-și interesul pentru noua dramaturgie românească.

Coșbuc poet al țărănimii

1866-1918

(Urmare din pag. 3-a)

curile ei și dorul sincer, dragostea de tinte și retrăirea intensă a acesteia. Astfel se poate lămuri împletirea specifică a realismului și romantismului în opera sa, a epicului cu liricul, a baladei cu idilicul, nefiind vorba de un clasicism veritabil, așa cum credea Gherea, ci numai de o ușoară înrâurire a clasicismului antic și german. Nota dominantă în fuziunea de care am vorbit revine *realismului, epicului, narativului și descriptivului.*

Temele generale ale poeziei lui Coșbuc sunt: *iubirea rustică, natura, momentele principale ale vieții țărănești, legendele mitologiei populare, dragostea de patrie, trecutul istoric și altele,* cuprinse în volumele de versuri: *Balade și Idile, Fire de tort, Ziarul unui pierdevară, Cântece de vitejie.*

Coșbuc a prezentat întreaga gamă a iubirii, poeziile lui erotice putând forma, cum spune Gherea, un adevărat mare roman de la țară. Iubirea în faza ei de înmugurire (La oglindă), iubirea sfielnică (Pe lângă boi), iubirea violentă (Dragoste învrăjbită), durerea dragostei stinse (Cântecul fusului), etc., toate oglindesc aproape impersonal sentimentul erotic sănătos și real al tineretului dela țară.

Natura în poezia lui Coșbuc este animistă, poetul folosind pe scară întinsă procedeul personificării din cauza stării înapoiate a păturii țărănești.

Există un adevărat sentiment al dragostei de natură, fremătând deasupra unei descripții realiste a ei, aceasta explicându-se pe deoparte prin familiaritatea poetului cu natura în timpul tinereții, iar pe de alta prin lipsa ei în mediul urban mai târziu. Pastelurile lui Coșbuc cuprind adevărate monografii ale naturii în fiecare anotimp: Vestitorii primăverii, Vara, In miezul verii, Iarna pe uliță, etc.

Ca rapsod al satului ardelean, poetul urmărea să închege chiar o epopee națională, din care a realizat câteva din episoadele cele mai caracteristice ale vieții țărănești: Nunta Zamfirii, Moartea lui Fulger, Doina, Noi vrem pământ, Tricolorul, etc.

Dacă în primele redă obiceiurile și credințele poporului nostru cu ocazia nunții și a morții, ridicate la proporții fabuloase, în celelalte bardul dă glas durerilor de care sunt stăpânite mulțimile de iobagi. Tristețea doinei pe care ele o cântă nu se datorește iubirii nemângâiate, ci sărăciei, lipsei de pământ, birurilor, clăcii, miliției și apăsării de veacuri de către clasa dominantă de acelaș neam.

In *„Noi vrem pământ"* se observă mai bine lupta deschisă dintre clasa iobagilor și a ciocoilor, iar în *„Tricolorul"* arată că prăpastia dintre aceste clase este cauza adevărată a stării de mizerie a țărănimii.

Patriotismul poetului este lipsit de xenofobie și găsește acorduri înalte, cântând apărarea graiului *(Graiul neamului)* și a țării *(Moartea lui Gelu)*, fără a cădea în retorism.

Trecutul istoric este înfățișat în culori realiste, alături de calitățile eroilor arătând și scăderile lor *(Voichița lui Ștefan, Ștefăniță Vodă).*

Răsboiul de neatârnare a găsit în pana lui Coșbuc acelaș simț și respect al realității, el descriind și nenorocirile cauzate de acest flagel, spre deosebire de Alecsandri și Eminescu, poeți care vedeau numai spectaculosul luptelor și gloria luptătorilor *(Cântec barbar, Costea, Trei Doamne și toți trei).*

Din aceleași motive, poetul realist a ajuns anticlerical, afirmând, ca panteist și naturist convins, superfluitatea cultului religios. *(Toți sfinții, Cântec, Sub patrafir).*

Poezia lui Coșbuc îmbrățișează întreaga viață a țărănimii ardelene din epoca sa, pentru aceasta cuvenindu-i-se pe drept cuvânt epitetul de *„poet al țărănimii".*

Prin cunoașterea profundă a limbii și literaturii populare, prin technica variată și atât de mlădioasă a versului și strofei sale, prin realismul cu rezonanțe romantice care îi dă farmecul deosebit al timpului său, Coșbuc rămâne unul din cei mai mari poeți ai noștri.

Școala medie de metrologie

Comisiunea de Standardizare pregătește, cu ajutorul celor mai de seamă specialiști ai țării, condițiile pe care trebue să le îndeplinească orice produs industrial spre a corespunde din punctul de vedere al calității cerințelor actuale. Aceste condiții sunt expuse în Standardele de Stat denumite STAS. Insă pentru punerea lor în aplicare, pentru verificarea în fabrici și uzine a produselor față de condițiile de calitate prevăzute în STAS-uri trebuesc specialiști cu bogate cunoștințe tehnice, capabili să mânuiască aparate delicate de măsură și control, să facă o analiză rapidă sau o măsurătoare precisă, etc.

Rolul școalei medii de petrologie este să pregătească pe acești specialiști.

Ei vor primi în școală toate cunoștințele necesare, bazate pe experiența URSS, pentru ca munca lor să se desfășoare în condițiunile pe care le creiază industria noastră socialistă în desvoltarea ei.

Odată absolvenți, ei vor fi imediat angajați fie de marile noastre industrii, fie de Comisiunea de Standardizare.

Acei dintre absolvenți care vor dovedi aptitudini speciale pentru mecanica de precizie, vor putea urma școala de constructori în mecanică fină, ajungând la terminare tehnicieni specialiști în acest domeniu, foarte căutați azi și de care se simte la noi în țară o lipsă totală.

In anul școlar 1949—1950, vor funcționa numai primii doi ani ai acestei școli.

Elevii îndeplinind condițiunile normale de admitere în școlile medii, se pot înscrie în anul I al școlii medii de metrologie.

Deasemenea absolvenții anului I al școlii medii existente sau ai clasei a 8-a a liceelor se pot înscrie pentru continuarea studiilor în anul II al școlii medii de metrologie.

Inscrierile se fac dela 5-14 Septembrie, la Școala de Administrație Economică de Băieți Nr. 1, B-dul Hristo Botev No. 17 București, primindu-se și elevi interni.

Alt aspect în problema
aprovizionării salariaților ieșeni

(Urmare din pag. 1-a)

cestei Societăți de Stat în imediată apropiere.

De exemplu cartierul Țicău este încadrat de următoarele centre: Tatarași, Abator, Ing. Marinescu (fost Sărărie), Bucșinescu.

Ar fi bine însă dacă s'ar găsi posibilitatea să se deschidă măcar câte un magazin chiar în fiecare dintre cartierele muncitorești.

Cooperativa „7 Noembrie" ai cărei asociați sunt ceferiști a știut să-și plaseze cum trebue centrele lor. Acestea sunt situate — în genere — în cartierele locuite de salariații ceferiști. Un magazin de manufactură și coloniale e situat în str. 13 Decembrie Nr. 36 (peste drum de poarta Atelierelor Ilie Pintilie), brutăriile sunt situate în următoarele locuri; în str. 13 Decembrie, Șoseaua Dr. Parhon, str. Carpați și Calea Galata 10. Cooperativa 7 Noembrie mai posedă un centru de distribuire a petrolului în str. Suzana Pâvulescu 2 (fost Crucii), măcelării, magazine care vând produse raționalizate toate situate în străzile locuite de salariați ceferiști.

Un depozit de lemne, al aceleiași Cooperative deschis ieri — în strada Sf. Andrei — înlesnește Intreprinderile ICPAL a Comitetului Provizoriu orășenesc întrucât la acel depozit au început să se distribuie lemne oricărui salariat din Iași care prezintă certificate de economii CEC.

O altă latură pozitivă a Cooperativei 7 Noembrie este că desface prin unitățile sale de produse diverse, prin cele din strada Ștefan cel Mare stofe, încălțăminte pânzeturi (la liber și la puncte) prin celelalte vinde mezeluri, articole de coloniale și băcănie etc.

Aceste produse (precum și toate articolele de băcănie raționalizate și unele din cele de manufactură, pânzeturi raționalizate) se vând oricărui client care prezintă cartelele.

Cooperativa Iașul distribuie deasemeni prin centrele sale produse diferite; posedă în Hală secție de zarzavat și mezeluri, centre de vânzare a petrolului în Tg. Cucului și str. Procopie, dar în afară de centrul Vasile Lupu (fost Cooperativa Chiurchi) care poate deservi pe muncitorii dela RATA și Victoria nu are un alt centru în cartiere muncitorești.

In concluzie se poate spune că în planurile de viitor, Soc. de Stat și Cooperativele, să se preocupe de a organiza cât mai multe centre în cartierele muncitorești.

R. P. R.

Parchetul Tribunalului Iași

D-l Cogan Isac, domiciliat în Iași Str. Cuza Vodă Nr. 13, prin petiția înreg. la Nr. 15215 din 6 Septembrie 1949 cere reconstituirea actului său de căsătorie, celebrată la Ofițerul Stărei civile al Com. Tarutino jud. Cetatea Albă în anul 1940. Actul de căsătorie, este intervenit între petiționarul Cogan Isac, născut la 26 Ianuar 1916 în orașul Chișinău jud. Lăpușna, din părinții Meer și Rifca Cogan, cu D-na Neha Rozenblat născută la 27 Iulie 1917 în Com. Tarutino jud. Cetatea Albă din părinții: Isac și Adela Rozenblat, căsătorie ce a avut loc la 11 Februarie 1940, act pierdut din cauza războiului.

NOI PROCURORUL ȘEF AL PARCHETULUI TRIB. IAȘ

In conf. cu art. 3 din D. Lege 4062 din 14 Dec. 1940, invităm autoritățile și persoanele care dețin sau cunosc extractul sau alte înscrieri referitoare la actul a cărui reconstituire se cere prin petițiunea de mai sus, să le depună de urgență și să se prezinte la Parchetul acestui tribunal, pentru a ne da relații.

Procuror Șef,
MIRCEA MIRONESCU

La libraria

CARTEA RUSĂ

se găsesc cărți și reviste sovietice. Deasemenea partituri muzicale ale clasicilor ruși.

Nemângâiații Buțu soț, Șelica copila, anunță pe aceastǎ cale scurgerea unui an dela moartea neuitatei lor

Betty Schönfeld

(născută Rottman)

și roagă familia, rudele și cunoscuții a lua parte la serviciul religios care va avea loc Duminică 11 Septembrie a. c., ora 9 dim. la Cimitirul Israelit.

Doctor I. Zilberman aduce la cunoștința tuturor rudelor și cunoscuților că Duminică 11 Septembrie 1949 orele 10 a. m. va avea loc la Cimitirul Israelit, Solemnitatea reînhumării osemintelor tatălui său

Ițic Zilberman

ucis mișelește în Iunie 1941

MICA PUBLICITATE

PIERDUT 4 cartele de alimente trimest. Iulie-Sept. 3 cartele tip C. pe numele Sandu Maria, Ana și Mihai, 1 cartelă tip D. pe numele Sandu Valeria și 1 buletin Biroul Populației Nr. 88921 | 46 Iași, pe numele Sanda Ana.
Le declar nule.

PIERDUT Buletinul Biroul Populației Iași și trei cartele îmbrăcăminte 2 D și una C pe numele Vasiliu-Ruxanda, Anghel și Elena str. Dimineții 9,
Il declar nul.

PIERDUT Livret Militar eliberat de Dep. Central Munițiuni Buc., foaia de recensământ, titlu de fochist Depou Iași pe numele Sold. Blăgeanu Const. cu domiciliu Com. Grajduri Cărbunari jud. Iași.
Le declar nule.

PIERDUT Buletinul Birou Populației Iași pe numele Gligheria Cimut Str. Mistrețului No. 13.
Il declar nul.

PIERDUT Buletinul Birou Populației Iași pe numele Ilie M. Roza str. Șos. Păcurari Nr. 62.
Il declar nul.

PIERDUT certificat de 4 clase primare eliberat de Șc. Primară „Vasile Adamache" pe numele Ungureanu Nicolae, strada Țepeș Vodă Nr. 11.
Il declar nul.

PIERDUT Buletinul Birou Populație Iași Nr. 88083 | 946 și Carnet sindicat C.F.R.. Iași Nr. 53703 pe numele Lăzescu Eugen.
Le declar nule.

PIERDUT Diplomă de capacitate pentru învățător, eliberată de Ministerul Culturei Naționale și al Cutelor No. 12 | 1 | XII | 945 pe numele Paraschiva I. Foghel cu domiciliu Iași Str. 23 August No. 8.
O declar nulă.

PIERDUT Buletinul Birou Populație pe numele Gradinaru Nicolae. str. Prăpastiei Nr. 12.
Il declar nul.

PIERDUT 2 carnete Asociat Cooperativa Solidaritatea și Cooperativa 6 Martie pe numele Lazaroniu Maria și Mihai.
Le declar nule.

PIERDUT Certificat de firmă eliberat de Cam. Comerț Iași cu numărul 7998 | 947 pe numele Calugăreanu Ion stradela Cetatea Mică No. 11.
Il declar nul.

PIERDUT Buletinul Biroul Populației Iași pe numele Oișie Estera Str. Pantilimon No. 39.
Il declar nul.

PIERDUT Buletinul Biroul Populației Iași pe numele Elena Petrea str. Semnului No. 5.
Il declar nul,

PIERDUT Buletinul Birou Populației Iași, pe numele Avram Simon str. Crișan 20.
Il declar nul.

DOCTOR
S. A. DAVID
Boli interne și de copii
Boli de Femei
Blenoragie, Sifilis
Tratament rapid cu Penicilină
Iași, Str. Costache Negri 3 (colț Elena Doamna)
Consult: 8-12 a. m.
3-9 p. m.

Muncitori, M...., Tehnicieni, Intelectuali, Studenți, Eleve și Elevi, vizionați filmele Documentare și Științifice
S. A. SOVROMFILM
CINEMA TIMPURI NOI
Prezintă astăzi
LITUANIA SOVIETICA
film de lung metraj
Instinctul animalelor
U.R.S.S. de Azi No. 17
Jurnal de actualități din R. P. R.
INTRAREA GENERALA 15 LEI

AZI PREMIERĂ
la cinematografele
„Maxim Gorki" și „Sidoli"

S. A. SOVROMFILM
Cinema „PHOENIX"
Prezintă astăzi
FILM SOVIETIC!
Doi camarazi
Infrățirea oamenilor sovietici pentru libertate și eliberarea Patriei lor
IN FRUNTE CU
BORIS ANDRIEV — O. IACOV
și L. ERȘOVA
Complectare Jurnal cu ultimele actualități din U.R.S.S. și R.P.R.
Programul viitor: **Iubirea nu moare**

Programul viitor la cinema
„Maxim Gorki"

ULTIMELE ŞTIRI

Desbaterile din Consiliul de Securitate
asupra chestiunii admiterii de noi membrii în O. N. U.

NEW-YORK 10 (Agerpres). — La 7 Septembrie, Consiliul de securitate a reluat desbaterile asupra chestiunii admiterii de noi membri în O.N.U. După cum se ştie, în şedinţa sa din 20 Iulie, ultima dată când Consiliul s'a ocupat cu această chestiune, nu s'a adoptat nici o hotărâre cu privire la admiterea în O. N. U. a R. P. Albania, R. P. Bulgaria, R. P. Ungaria, R. P. Română. R. P. Mongolă, Austriei, Irlandei, Italiei, Portugaliei, Transiordaniei, Ceylonului.

Această situaţie a fost determinată de politica de discriminare împotriva ţărilor de democraţie populară dusă de reprezentanţii grupului anglo-american în legătură cu această chestiune şi de politica de favorizare a celorlalte şapte state.

Pe ordinea de zi a şedinţei Consiliului dela 7 Septembrie a fost introdusă şi chestiunea admiterii în O.N.U. a Nepalului.

Reprezentantul sovietic Tzarapkin a propus inversarea ordinei discutării punctelor depe ordinea de zi, subliniind că problema admiterii în O.N.U. a celor 12 state mai sus menţionate a fost examinată în repetate rânduri fără a se fi adoptat vreo hotărâre şi că, în afară de aceasta, acele state şi-au înaintat cererile de admitere cu câţiva ani înainte de Nepal şi deaceea chestiunea admiterii lor trebue să fie rezolvată în primul rând :

Propunerea lui Tzarapkin a fost sprijinită de reprezentantul Ucrainei Manuilski.

Totuşi, preşedintele Consiliului de Securitate Cadogan, a insistat ca această chestiune să fie pusă la vot, iar propunerea reprezentanţilor sovietici a fost respinsă cu o majoritate neînsemnată.

In consecinţă, Consiliul de securitate şi-a început lucrările cu discutarea raportului comisiei pentru admiterea de noi membrii prin care Consiliul este avizat să recomande Adunării generale admiterea în O.N.U.

Reprezentantul Ucrainei, Manuilski, a amintit Consiliului propunerea Sovietică referitoare la admiterea simultană în O.N.U. a celor 12 State. El a subliniat că delegaţia Ucrainei este gata să voteze şi votarea admiterii Nepal-ului, dacă reprezentanţii blocului anglo-american renunţă la politica lor de discriminare împotriva ţărilor de democraţie populară.

Reprezentanţii Egiptului, Canadei, Franţei, Norvegiei, Cubei şi Argintinei, au sprijinit propunerea făcută de comisia pentru admiterea Nepalului în O.N.U.

Reprezentantul Chinei a propus un proect de rezoluţie care recomandă Adunării generale admiterea Nepalului în O. N. U.

Tzarapkin a amintit Consiliului, cuvântarea ţinută de reprezentantul Statelor Unite, în şedinţa din 24 Iunie a Consiliului în care aceasta a declarat că delegaţia americană esta gata să voteze în favoarea admiterii în O. N. U. a R. P. Albania, R.P. Bulgaria, R. P. Ungaria, R. P. Română şi R. P. Mongolă, dacă aceste state îşi modifică politica.

Tzarapkin a declarat că delegaţia sovietică nu va vota în favoarea admiterii Nepalului, când ţărilor de democraţie populară care aşteaptă de câţiva ani să fie admise în O.N.U., li se refuză mereu acest lucru.

Consiliul de securitate a pus apoi la vot proectul de rezoluţie Chinez. Acest proect de rezoluţie a fost respins.

Reprezentanţii Uniunii Sovietice şi Ucrainei au votat împotriva proectului de rezoluţie.

Anglo-americanii păşesc pe faţă la reconstruirea aviaţiei germane

BERLIN 10 (Agerpress). — Administraţia americană a cerut la 7 Septembrie tuturor germanilor între 21 şi 32 ani „având oarecari experienţă de sbor", să se prezinte la aerodromurile militare din Stuttgart, Brema, München şi Nüremberg pentru a li se da de lucru. Toţi doritorii vor trebui să ştie limba engleză. Aceasta este o nouă confirmare oficială a ştirii publicate de agenţia Telepress, Joia trecută, privitoare la reconstituirea aviaţiei germane sub protecţia anglo-americanilor. Comunicatul autorităţilor americane din 7 Septembrie dovedeşte că puterile occidentale păşesc pe faţă la recrutarea piloţilor nazişti pentru a fi instruiţi în vederea formării viitoarei aviaţii germane. Pe de altă parte, piloţi germani care au servit în străinătate, au fost invitaţi de curând să se întoarcă în Germania.

O altă sursă de piloţi pentru noua aviaţie germană o constitue aşa numita „legiune baltică" ai cărei piloţi au fost utilizaţi în aşa numitul „P.C.B. aerian" de la Berlin.

Deschiderea expoziţiei „Ocrotirea Mamei şi Copilului"

Mâine dimineaţă la orele 11 are loc în clădirea Consiliului Sindical Judeţean, deschiderea expoziţiei „Ocrotirea Mamei şi Copilului".

In R. P. Albania
Luna prieteniei cu U.R.S.S.

TIRANA 10 (Agerpress)— Agenţia Telegrafică albaneză transmite:

Sâmbătă se deschide în R. P. Albania luna prieteniei cu Uniunea Sovietică, organizată pentru prima dată în Albania. Ea va constitui o puternică manifestare a prieteniei şi ataşamentului poporului albanez faţă de glorioasele popoare sovietice.

La luna prieteniei cu Uniunea Sovietică vor participa diferitele organizaţii de massă, prezentând programe bogate şi variate. In fabrici şi uzine, pe şantierele de construcţii, la ferme ele vor organiza numeroase conferinţe asupra culturii şi muncii oamenilor sovietici.

Filialele asociaţiei pentru strângerea legăturilor culturale între R. P. Albania şi U.R.S.S, vor desfăşura o intensă activitate în întreaga ţară pentru a face ca Uniunea Sovietică să fie şi mai bine cunoscută pentru a se folosi experienţa sovietică şi pentru întărirea prieteniei dintre poporul albanez şi popoarele sovietice.

Scurte ştiri externe

PEKING 10 (Agerpress) China Nouă transmite: Comitetul Central al P. C. din China a transmis o telegramă de felicitare corpurilor de armată ale forţelor populare de eliberare şi poporului din sudul Chinei, cu prilejul victoriilor succesive repurtate pe toate fronturile.

*

LONDRA 10 (Agerpres), — Telepress transmite: Ambasadorul Iaiei la Londra a respins cererea guvernului Etiopiei cu privire la extrădarea criminalilor de război, Badoglio şi Graziani, care s'au făcut vinovaţi de crime barbare împotriva populaţiei din Etiopia.

ACADEMIA R. P. R.
Filiala Iaşi
şi
Seminarul Matematic Universitar

Duminică 11 Sept. a. c. orn 10 a. m. va avea loc în sala de curs a Seminarului Matematic al Universităţii din Iaşi o şedinţă de referate şi comunicări cu următoarea ordine de zi:

O comunicare a d-lui Prof. I. Popa,

O comunicare a d-lui Prof. A. Haimovici

Discuţii.

Sunt invitaţi a lua parte profesorii de matematici şi fizică precum şi persoanele care se ocupă de probleme de matematică şi fizică.

Indignarea muncitorimii americane împotriva agresiunii fasciste dela Peekskill
Există dovezi că violenţele au fost premeditate — spune H. Wallace

NEW-YORK 10 (Agerpres). — Iocercând să ascundă înţelegerea dintre poliţie şi huliganii fascişti care au provocat incidentele dela Peekskill cu prilejul concertului lui Paul Robenson. Secretariatului guvernatorului Statului New-York, Dewei, a publicat Miercuri raportul „procurorului Fanelli din districtul Westchester în care acesta caută să justifice acţiunea poliţiei din Peekskill.

Totuşi aceste încercări nu au putut opri creşterea numărului cererilor privitoare la începerea unei anchete în legătură cu progromurile fasciste şi la pedepsirea vinovaţilor.

Conducătorii sindicatului muncitorilor din industria electrică şi radio, în frunte cu preşedintele Fitz Gerald au publicat o declaraţie în care cer efectuarea unei anchete. Declaraţia arată că, interesele muncitorilor şi ale întregului popor american cer apărarea libertăţii cuvântului şi a întrunirilor, pedepsirea instigatorilor şi participanţilor la agresiunea dela Peekskill".

O declaraţie asemănătoare a fost făcută de Selly şi Kehoe, preşedintele şi secretarul sindicatului muncitorilor din transporturi afiliat la C. I. O. Membrii organizaţiei din New-York a sindicatului ziariştilor afiliat la C.I.O. au condamnat în unanimitate progromurile dela Peekskill şi au adresat lui Truman şi Dewey mesagii în care cer apărarea libertăţii cuvântului şi întrunirilor.

Telegrama lui H. Wallace

New-York 10 (Agerpress) In urma încercărilor guvernatorului statului New-York, Dewey, de a justifica atacul fascist împotriva celor care au asistat la Concertul lui Paul Robeson la Peekskill, Henry Wallace a trimis lui Dewey un mesagiu în care se cere o anchetă absolut obiectivă în legătură cu această agresiune.

Mesajul lui Wallace declară că există dovezi sigure că „această izbucnire violentă a fanatismului rasial şi religios şi intoleranţei politice a fost premeditată".

SOLDAŢII AMERICANI
atacă populaţia germană din Bavaria

BERLIN 10 (Agerpres) — Agenţia A.D.N. anunţă din Nürenberg, că în oraşele din Bavaria de Nord se semnalează frecvente incidente provocate de soldaţi americani care atacă populaţia germană, mai ales după începerea manevrelor armatei americane din Germania occidentală.

Soldaţii americani beţi devastează restaurantele şi barurile, bat pe trecători şi răpesc fetele germane.

In localităţile în care sunt încartiruiţi pentru perioada manevrelor unităţii militare americane, locuitorii caselor în care sunt repartizaţi fug la vecini unde baricadează uşile pentru a evita atacurile din partea soldaţilor americani.

Organizaţiile sindicale franceze
se pregătesc în vederea zilei internaţionale a păcii

PARIS 10 (Agerpres) — Lupta dusă de oamenii francezi pentru apărarea păcii creşte pe zi ce trece.

Biroul C.G.M. din Franţa a dat publicităţii un comunicat în care îşi exprimă satisfacţia în legătură cu faptul că organizaţiile sindicale franceze participă în mod activ la pregătirile în vederea „Zilei internaţionale a păcii" care va fi organizată la 2 Octombrie.

Comunicatul cere organizaţiilor sindicale să depună şi de acum înainte o muncă intensă în vederea pregătirilor pentru organizarea de demonstraţii de masă şi pentru organizarea plebiscitului păcii.

Sindicatul muncitorilor metalurgişti a elaborat o rezoluţie în care condamnă politica reacţionară a guvernului francez, politică care aduce Franţei mizerie şi somaj.

Un important articol din „Timpuri Noi"

PROECTELE AGRESIVE
ale fasciştilor din Atena şi Belgrad împotriva Republicii Populare Albania

MOSCOVA 10 (Agerpres). — Tass transmite:

Ultimul număr al revistei „Timpuri Noi" publică un articol semnat de Sedin, intitulat „Intrigile imperialiste împotriva Albaniei". Incă dela instaurarea Republicei Populare Albania,— scrie autorul, — intrigile imperialiştilor s'au deslănţuit în jurul hotarelor ei. Jefuitorii, care erau obişnuiţi să domnească în Balcani, nu se pot împăca cu gândul că mica Albanie, cu o populaţie care abia depăşeşte un milion locuitori, a pornit în mod hotărât pe calea independenţei şi cu sprijinul Uniunii Sovietice şi al ţărilor de democraţie populară construeşte bazele socialismului.

Duşmanii poporului albanez nu pierd nici un prilej pentru a ataca guvernul de democraţie populară al R.P. Albania şi pentru a-i crea tot felul de neajunsuri, atât în interior, cât şi pe plan internaţional.

Campania imperialiştilor britanici şi americani împotriva R.P. Albania a luat aspectul cel mai ticălos în legătură cu aşa zisa problemă greacă. Cotropitorii străini, ai Greciei şi marionetele lor din Atena încearcă, cu încăpăţânare, să facă R.P. Albania răspunzătoare de propriile lor eşecuri politice şi militare în lupta sângeroasă pe care o poartă împotriva poporului grec.

Acuzaţii vehemente contra „amestecului" Albaniei în afacerile interne ale Greciei sunt aduse în scopul de a camufla agresiunile clicii din Atena împotriva poporului albanez. De ani de zile, n'a existat o săptămână în care monarho-fasciştii să nu comită vreo provocare la frontierele R. P. Albania. Scopul acestor provocări este limpede: Ele urmăresc, pe deoparte, să justifice eşecurile înregistrate de către guvernul din Atena pe fronturile războiului civil şi pe de altă parte, să sondeze securitatea frontierelor albaneze. Menţinând o atmosferă de încordare şi de alarmă în această parte a Balcanilor, marionetele monarho-fasciste au aşteptat un moment mai favorabil pentru a trece dela mici provocări la acte mai grave. Şi acest moment, după părerea politicienilor din Atena şi a patronilor lor anglo-americani, a venit, când clica lui Tito a trădat în mod josnic lagărul democraţiei şi socialismului, dezertând în lagărul imperialismului şi al reacţiunii.

Se ştie că încă din 1945, la Paris, Tsaldaris s'a străduit să ajungă la o înţelegere secretă cu Mosha Pijade, agentul clicii din Belgrad, pentru a împărţi în comun teritoriul R. P. Albaniei. Aceste fapte, demascate de către guvernul albanez arată că naţionaliştii din Belgrad nutreau de multă vreme planuri agresive împotriva Albaniei.

Numai vigilenţa poporului albanez a făcut ca acest plan sinistru să dea greş.

Infuriată de acest eşec, clica lui Tito a dat cărţile pe faţă în lupta sa împotriva suveranităţii şi independenţei R.P. Albania. Provocările la frontiera dintre R.P. Albania şi Iugoslavia, au devenit la fel de dese ca şi la frontiera de Sud a R.P. Albania.

Faptul că există o coordonare perfectă a acţiunilor neo-fasciştilor iugoslavi şi ale celorlalţi agenţi ai imperialismului, a fost desvăluit în mod de netăgăduit de evenimentele din ultimele câteva săptămâni, — precizează Sedin. Incă dela începutul lunii August, s'a deslănţuit împotriva R. P. Albaniei un adevărat război al nervilor, din Nord şi din Sud, dirijat în mod evident dintr'un singur centru şi însoţit de atacuri militare directe în regiunile de frontieră ale R. P. Albania.

Incălcările teritoriului albanez sunt însoţite de urletele războinice ale presei din Atena, care cere cotropirea armată a Albaniei. Tonul acestor articole sălbatice acestor articole sălbatice ale presei din Atena a fost dat de generalul Van Fleet, şeful misiunii militare americane. De pe vremea lui Mussolini şi a lui Hitler, Europa n'a mai auzit atâtea apeluri însetate de sânge pentru atacuri asupra unei ţări paşnice şi vecine, ca acelea care împânzesc coloanele ziarelor greceşti monarho-fasciste.

Reacţiunea internaţională — scrie Sedin, în continuare — încearcă acum să alcătuiască la Paris aşa zisul „Comitet pentru o Albanie liberă". Ca şi în cazul altor organizaţii de acelaş tip, acest „comitet" este format dintr'o mână de bandiţi şi criminali de război, care au fost în slujba fasciştilor italieni şi germani.

Cercurile conducătoare britanice şi americane intenţionează să folosească pe aceşti ticăloşi pentru ducerea la îndeplinire a sinistrelor planuri politice.

Guvernul albanez — încheie autorul — având sprijinul total al poporului, dă dovadă de cel mai perfect calm şi reţinere în faţa provocărilor grosolane ale imperialiştilor.

Opinia publică democrată mondială, nu poate ignora aceste încercări sfruntate de a turbura pacea şi securitatea Europei.

Intrigile fasciştilor greci şi iugoslavi împotriva poporului albanez, care a contribuit la înfrângerea fascismului şi care depune eforturi uriaşe pentru a-şi reconstrui şi desvolta ţara, nu trebue să rămână nepedepsite. Este de datoria Organizaţiei Naţiunilor Unite să cheme la ordine pe duşmanii înfiaţi ai independenţei naţiunilor mici. Acei care îl urmează pe Hitler şi cer în mod făţiş în timp de pace atacuri asupra vecinilor lor şi acaparărea teritoriilor lor, reprezintă o ameninţare pentru întreaga omenire iubitoare de libertate.

MEXICO 10 (Agerpress) — Prezenţa lui Robeson la Mexico, unde se desfăşoară Congresul Internaţional american pentru apărarea păcii, constituie o dovadă a caracterului general al luptei pentru pace, după cum a declarat Lombardo Toledano, se transformă într'o mişcare mondială la care iau parte oamenii din întreaga lume, indiferent de culoare, rasă şi credinţă religioasă.

Şcolile elementare ciclul 1 şi 2
din oraşul Iaşi cu noua numerotare

Şc. Nr. 1 băieţi, fost 1 B. plus 13 B, 7 clase, str. Ştefan cel Mare, Director Hatman Stefan.

Şc. Nr. 2 băieţi, fost Nr. 3 B, 7 clase, Str. Vasile Lupu Director Baran D.

Şc. Nr. 3 băieţi, fost Nr. 4 B, 7 clase, Str. Ilie Pintilie, Director Dimitriu M.

Şc. Nr. 4 băieţi, fost 5 B. 4 clase, Str. Octav Botez Director Panfil Vasile.

Şc. Nr. 5 băieţi, fost 6 B, 7 clase, Eternitate Director Cremene Dumitru.

Şc. Nr. 6 băieţi fost 10 B. 4 clase, Sf. Lazăr Director Manolache Constantin.

Şc. Nr. 7 băieţi fost 11 B. 7 clase, I. C. Parhon Director Budacea Gheorghe.

Şc. Nr. 8 băieţi fost 12 B. 7 clase, Ada Marinescu. Director Faifel Roro.

Şc. Nr. 1 fete 7 clase str. Chica Vodă, Director Grecu Olimpia.

Şc. Nr. 2 fete, fost 3 fete 4 clase, str. Păcurari Director Doroftei Ortansa.

Şc. Nr. 3 fete, fost 5 fete 7 clase str. Nicoriţă Director, Iacob Margareta.

Şc, Nr. 4 fete, fost 6 fete, 4 clase, str. Ilie Pintilie, Director Mocranschi M.

Şc. Nr. 5 fete, fost 7 băieţi, 7 clase str. Horia, Director, Avram Eugenia.

Şc. Nr. 6 fete fost 9 plus 12 fete, 4 clase, str. Ada Marinescu Director Iordăchescu M.

Şc. Nr. 7 fete fost 10 fete 5 clase. str. Brândusa Director Popescu Sones.

Şc. Nr. 8 fete fost 11 fete 4 clase, str. Dr. Parhon Director David Teodor.

Şc. Nr. 9 fete fost 8 fete 4 clase, str. Mitropoliei Director Caner Simelia.

Şc. Nr, 1 mixtă 7 clase, Nicolina peste rampă Director Dontu.

Şc. Nr. 2 mixtă 4 clase, Calea Galaţii Director Ionescu Vasile.

Şc. Nr. 3 mixtă 5 clase, Păcurari Director Harbore Simion.

Şc. Nr. 4 mixtă, 5 clase, Aurel Vlaicu, Director Ionaşcu Teodor.

Şc. Nr. 5 mixtă, 5 clase, Frumbasa, Director Vieru Ioan.

Şc. Nr. 6 mixtă, 7 clase, str. Mareşal Malinovski, Director Langmantel M.

Şc. Nr. 7 mixtă, 5 clase, Cart. CFR Şos. Naţională, Director Irimescu Leon.

Şc. Nr. 8 mixtă fost băieţi, 4 clase, str. Bucşinescu Director Urziceanu Alex.

Şc. Nr. 9 mixtă fost 9 b plus 4 fete, Burlacu Alex.

Lic. Nr. 1 băieţi fost Naţional 11 clase, Str. Filimon Sârbu Director Petrescu Ioan.

Lic. Nr. 2 băieţi fost Internat 11 clase, Toma Cozma Director Vancea Ştefan.

Lic. Nr. 1 fete fost Oltea Dona 11 clase, str. Muzelor Director Hagi Georgeta.

Şc. Pedagogică Nr. 1 F. M. Sturza 11 clase, Toma Cozma Director Nina Pântea.

Şc. Pedagogică Nr 2 F. Conducătoare 11 clase str. Lascar Catargiu Director Pona Lucia.

Şc. Pedagogic B. Nr. 1 V. Lupu 11, Copou Director Hrzgan. Vasile.

Şc. de Indreptare Copou 7 clase. Copou Director Scorpan Dumitru.

BIBLIOTECA UNIVERSITĂȚII IAȘI

ANUL 41 Nr. 901

4 Pagini 4 Lei

ABONAMENTE
Lei 360 . . . . . . 3 luni
„ 5000 întreprinderi, autorități pe un an

Atelierele tipografice
IAȘI Str. ȘTEFAN CEL MARE 50-52

OPINIA

ZIAR POPULAR COTIDIAN

Marți 13 Septembrie 1949

Redacția
IAȘI, STR. ȘTEFAN cel MARE Nr. 52
Administrația
IAȘI, STR. CUZA VODA Nr. 50

TELEFOANE
Redacția (Nr. 1.8
(„ 1 09
Administrația „ 2042
Serv. de noapte „ 1816

Cum este dusă munca pentru îmbunătățirea condițiilor de viață a muncitorilor dela Țesătura

In regimul capitalist, omul muncitor nu este decât un obiect de exploatare, din care capitaliștii își storc plus valoarea. Pauperizarea parțială și totală a oamenilor muncii este o lege a desvoltării societății capitaliste.

In Uniunea Sovietică și în țările de democrație populară, în care omul este cel mai prețios capital, în care grija pentru om este datoria de cinste a tuturor organizațiilor de Stat și sociale, creșterea continuă a bunei stări materiale a oamenilor muncii este o realitate vie.

Planul de Stat din țara noastră prevede nu numai sarcinile care trebuiesc aduse la îndeplinire în producție, agricultură sau comerț, ci și cele care trebuiesc îndeplinite în domeniul ridicării nivelului material și sanitar al masselor muncitoare.

Mobilizând resursele și forțele din toate domeniile importante de activitate, Planul de Stat consacră un capitol special îmbunătățirii condițiilor de viață ale oamenilor muncii.

Cum funcționează dispensarul medical al fabricii Țesătura

La fabrica Țesătura, grija pentru îmbunătățirea condițiilor de viață ale muncitorilor și a familiilor lor constitue o preocupare permanentă a conducerii întreprinderii.

La Dispensarul medical al fabricii se acordă asistență medicală tuturor muncitorilor suferinzi. Trei medici se ocupă câte 4 ore pe zi de muncitorii din fabrică, iar alte două ore, pe teren, de familia muncitorilor.

In ultima săptămână, de exemplu, au fost consultați 60 de muncitori, efectuându-se tratamente de radioscopii pulmonare, radioscopii gastrice, mică chirurgie, etc. Dispensarul medical al fabricii Țesătura ține un contact permanent cu Policlinica Nr. 2 a orașului, unde se prepară rețetele, operațiile de chirurgie, etc.

Zighelbain David și Bosânceanu Maria au fost bolnavi nu de mult.

Primul a avut dalac la față și a fost internat la izolare, după ce în prealabil i s'a făcut penicilină de către un medic al Dispensarului fabricii. Bosânceanu Maria a suferit o lovitură la piciorul drept și o infecție la ochi. Medicul a pansat-o s'a îngrijit de ea îndeaproape și acum muncitoarea poate lucra din nou.

Creșe

Creșa deservește 45 de copii între 7 luni și un an ai muncitoarelor din fabrică. De acești copii se ocupă două îngrijitoare și o soră. Copiii și mamele primesc zilnic griș și lapte.

Și căminul de copii

La fabrica Țesătura mai funcționează și un cămin de zi unde sunt îngrijiți 60 de copii — între 3 și 7 ani — ai muncitorilor.

Programul unei zile este astfel alcătuit încât să poată fi cât mai plăcut pentru micuții copii.

După ce li se face controlul sanitar, copiii iau micul dejun după care urmează jocuri și distracții în aer liber.

Se trece apoi în clasă, unde are loc programul educativ (exerciții de judecată, de observație, de vorbire).

După amiaza este rezervată odihnei după care urmează un program distractiv (audiție la radio).

*

Conștienți că toate drepturile pe care le-au obținut că toate înlesnirile de care se bucură se datoresc luptei neobosite a Partidului și străduințelor Guvernului, oamenii muncii își exprimă recunoștința lor vie prin noui angajamente în eforturile pentru îndeplinirea și depășirea Planului de Stat.

I. Ș.

Școli și dispensarii se construesc în județul Iași

Secțiunea Gospodării Locale de pe lângă Comitetul Provizoriu Județean se preocupă în prezent de bunul mers al ridicării noilor localuri de școli elementare în județul Iași.

Aceste școli se clădesc în comunele Ungheni, Bosia, Bălțați, Valea Oilor, Băiceni și Cârniceni.

Se crede că până la 1 Noembrie localurile vor fi terminate.

Totodată se fac eforturi pentru intensificarea lucrărilor la cele două dispensarii din județ: cel dela Coarnele Caprii și cel dela Româneşti.

Aceste dispensarii vor fi utilate cu instrumentarul și aparatura necesară.

UN GRUP de studenți bulgari îndreptându-se spre U. R. S. S. s'au oprit câteva zile în orașul nostru

De vorbă cu reprezentanții tineretului bulgar

Sâmbătă au părăsit Iașul un grup de studenți bulgari, îndreptându-se spre Uniunea Sovietică unde vor urma cursurile Institutelor de învățământ superior.

El și-au manifestat bucuria pentrucă, trecând spre Uniunea Sovietică spre a se perfecționa în diferite specialități, au putut vizita și țara noastră.

La Iași, ei au vizitat întreprinderile, Biblioteca centrală, Universitatea și diferite monumente istorice de mare valoare, rămânând impresionați de bogăția resurselor țării noastre, și de frumusețile peisagiilor și a monumentelor.

Deasemenea studenții bulgari ne-au vorbit cu entuziasm de primirea ce li s'a făcut în țara noastră, la Giurgiu, la București, și la Iași, de către U. T. M.

In timpul rămânerii lor în localitate, tinerii bulgari au legat prietenie cu studenții ieșeni, promițând să întrețină corespondență reciprocă asupra progreselor la studii și a condițiilor de învățătură create în U. R. S. S.

Operațiunea colectărilor în județul Iași

Țărănimea muncitoare din județul Iași ca și cei din toate județele Republicii Populare Române conștientă că trebuie să ducă la îndeplinire cu succes sarcinile trasate de Partidul și Guvernul nostru aduce cu drag produsele lor de colectare.

Trudnicii ogoarelor știu că dacă operațiunea colectărilor, va fi îndeplinită în bune condițiuni, se va asigura hrana necesară armatei noastre, armată care e scut de pavază pentru păstrarea cuceririlor poporului muncitor, se va asigura hrana necesară muncitorilor din fabrici și uzine.

In centrele de colectare ale Comcerealului; magaziile dela Moara 1 Mai și și cea din cartierul Prof. Dr. Parhon din orașul Iași, precum și cele din Podul Iloaie, Tg. Frumos, Belcești, Sârca, Larga-Jijia, Rediu Vlădeni și Șoldana intră zilnic cantități însemnate de cereale provenite din colectări.

*

O nouă și importantă înlesnire a fost adusă țărănimii de către partid și Guvern.

Pentru a se stimula colectările la liber, adică peste cotele prevăzute, depunătorii capătă bumbac în condițiuni avantajoase.

Comcerealul local, dimpreună cu Comisia Județeană a Cooperației dă un kgr. bumbac (370 lei) pentru fiecare 75 kgr. grâu socotit a 20 lei kilogramul. Deci pentru 75 kgr. grâu depus peste cotă, producătorul obține un kgr. bumbac și suma de aproximativ lei 1130; pentru

(continuare în pag. 3-a)

Eliberarea actelor de stare civilă

Preschimbarea buletinelor de identitate constitue pentru salariații Comitetului Provizoriu al orașului însărcinați cu eliberarea diferitor acte de stare civilă necesare cetățenilor, un bun prilej de a dovedi că vechei mentalități birocratice i-a luat locul noua atitudine sănătoasă care tinde la o servire cât mai promptă a publicului.

La Iași, sunt rezolvate mii de cereri atât ale locuitorilor cât și a cetățenilor din alte orașe ale țării; cele trei ghișee, special înființate în acest scop eliberează zilnic, în medie, 300 de certificate și aceasta după cel mult două zile dela întoarcerea cererii respective.

Cifra de mai sus este apreciabilă dacă ținem seama de minuțiozitatea și grija pe care trebue s'o depună salariatul respectiv în eliberarea actelor, multe date trebuind să fie controlate cu de-amănuntul.

In executarea unor operații de birou atât de vaste se ivesc însă și multiple dificultăți care duc la pierdere de timp și cheltuieli inutile din partea solicitanților.

Am avut prilej să urmăresc îndeaproape felul cum sunt soluționate cererile și trebuie să mărturisim că de multe ori sunt vinovați cetățenii înșiși pentru neexecutarea la vreme a lucrărilor cerute: unii, mai bătrâni au uitat exact, data nașterii și zadarnic caută funcționarii în opisurile lor groase, datele pe care le au de complectat pe certificate.

Alții introduc cereri sub nume schimbate, numele lor actual fiind cu totul diferit de cel din acte.

Avem în față o corespondență purtată de că-

Z. SANDU

(Continuare în pag. 3-a)

„Ziua Scânteii" va oferi ieșenilor mari surprize

Parcul Expoziției 23 August" se va transforma într'un adevărat loc de sărbătoare și entuziasm

Implinirea a cinci ani de existență legală a ziarului „Scânteia" este un prilej de nestăvilită bucurie pentru toți oamenii muncii din patria noastră.

Cinci ani de când cuvântul Partidului, străbate în cel mai depărtat cătun al țării cinci ani decând Partidul vorbește cu oamenii muncii de pretutindeni.

De cinci ani gazetarii încercați, lucrează fără teamă de dulăii siguranței burghezo-moșierești, puși la pândă să-i sfâșie.

Astăzi când gazeta oamenilor muncii, a ajuns un îndreptar în activitatea tuturora sărbătorirea aniversării apariției legale a „Scânteei" va umple de mulțumire inimile câtor mai mulți cetățeni ai Republicei noastre.

La Iași

Oamenii muncii așteaptă cu nerăbdare să sărbătorească ziua Scânteei.

Pentru aceasta ei au început intense pregătiri pentruca această mare zi să fie primită cu cinstea cuvenită, Comitetul județean de cultură fizică și sport, a organizat în cinstea zilei Scânteei, grandioase manifestări sportive care vor cuprinde cât mai mulți oameni ai muncii din Iași, din uzine, fabrici și birouri.

Astfel se va organiza un cros popular, jocuri de volei, de tenis, de tenis de masă, de handbal, de baschet, curse demonstrative de motociclism, demonstrații de înot, gimnastică.

La Parcul Expoziției

artiștii împreună cu ansamblurile corale și echipele de dansuri ale instituțiilor și întreprinderilor vor desfășura o grandioasă manifestare artistică.

Pentru pavoazarea Parcului Expoziției lucrează o comisiune specială, alcătuită în acest scop.

Caracterul sărbătoresc pe care-l va lua această aniversare va cuprinde cât mai mulți oameni ai muncii.

Se vor amenaja restaurante și bufete, panouri uriașe, estrade pentru sport.

Va fi cea mai uriașă manifestare pe care a cunoscut-o vreodată Iașul.

Va fi cea mai mare sărbătoare la care vor participa oamenii muncii din Iași, într'o nemărginită bucurie.

Pentru desfășurarea programului artistic se vor construi trei scene dintre care una înaltă de șapte metri.

Jocurile de lumini vor îmbrățișa pe artiștii care se vor produce în fața publicului.

Vom întâlni pe estradă actorii: N. Șubă, Margareta Baciu, Silvia Ionașcu, Gh. Popovici, Caraman-Diacu, Miluță Gheorghiu, C. Sava, Șt. Dăncinescu, M. Grosaru, P. Varduca, V. Bălănescu, Angela Bârsan, Any Braeschi, Rela Ghițescu, C. Cadeschi, N. Leonte, D. Bantaș etc., etc.

Deși întoarsă curând din turneu, Filarmonica va pregăti un bogat program festiv.

Forfota pregătirilor a cuprins pe cât mai mulți. In instituții și sindicate e frământare mare, pentrucă fiecare vrea să participe la această măreață zi de sărbătoare a tuturor oamenilor muncii.

Cei ce vor participa la această manifestare sărbătorească, vor asista la concursuri sportive, vor asculta muzică de promenadă.

Doina Moldovei va da un concert popular, după care publicul va putea să danseze,

Seara la difuzoare se va executa muzică de cină, prin difuzare, plăci.

După aceia va avea loc un spectacol de gală, cu concursul Teatrului Național, al Filarmonicei și Sindicatelor Unite.

După terminarea spectacolului se vor organiza focuri artificiale.

Amploarea din ce în ce mai mare, nebănuită, pe care o va lua această sărbătorire, dovedește atașamentul pe care oamenii muncii din Iași o arată Partidului și Ziarului Scânteia, îndrumarul de fiecare zi a activității lor.

A. LOGHIN

Maternități colhoznice în U. R. S. S.

In ultimele luni, în localitățile sătești din Ucraina au fost înființate 400 de noui maternități colhoznice. Colhoznicii pun la dispoziția acestor maternități cele mai bune clădiri.

A crescut deosebit de mult numărul maternităților în regiunile vestice din Ucraina, Volânia, Lvov, Ternopol.

Prin grija Comitetului Provizoriu orășenesc

La Policlinica Nr. 1 funcționează un serviciu modern de fizioterapie

— O problemă de care secțiunea sanitară trebuie să se ocupe îndeaproape —

La Policlinica Nr. 1 în urma inițiativei Comitetului Provizoriu orășenesc a fost amenajat un serviciu modern de fizioterapie.

Serviciul dispune de aparatura necesară, fiind bine organizat. Un număr de boxe utilate cu instrumentar și aparate au fost amenajate, venind astfel în sprijinul bolnavilor ce au nevoie de tratamente cu raze.

Serviciul funcționează în permanență, 12 ore pe zi, fiind deservit prin rotație de personalul secției de fizioterapie. Intreaga muncă se desfășoară sub supravegherea unui medic specialist.

Lunar se execută la acest serviciu circa 3000 tratamente cu raze.

Ceeace îi lipsește serviciului de fizioterapie dela policlinica Nr. 1, este un aparat de radiumterapie. Ori, un astfel de aparat se găsește la fostul spital Ghelerter, fără a fi pus în valoare.

Secțiunea Sanitară a Comitetului Provizoriu orășenesc trebuie să se preocupe de această problemă, rezolvând-o cât mai grabnic.

Căci nu-i permis astăzi când grija pentru sănătatea oamenilor muncii este pusă pe primul plan, un aparat atât pe necesar unui serviciu medical, să fie ținut fără a fi utilizat!

O etapă importantă în desvoltarea dramaturgiei și teatrelor sovietice

de V. PIMENOV

Stagiunea teatrală 1948, este a treia stagiune după publicarea rezoluției istorice a C. C. al P. C. (bolșevic), asupra repertoriului teatrelor dramatice și măsurilor pentru a-l îmbunătăți. Trăgând concluziile, stagiunele trecute a teatrelor dramatice trebue să răspundem înainte de toate la chestiunea asupra modului cum a îndeplinit teatrul sovietic sarcinile ce i-au fost trasate și cum contribue la educația comunistă a poporului sovietic.

Stagiunea 1848—1949 marchează o importantă creștere calitativă a artei teatrale sovietice, a dramaturgiei sovietice, afirmând și propagând de pe scenă, înaltele idei de luptă ale Partidului bolșevic.

Lucrările plenarei din Decembrie a Uniunii scriitorilor sovietici, care a chemat oamenii teatrului și ai literaturii, la lupta activă pentru traducerea în viață a rezoluției istorice a partidului asupra problemelor ideologice, au avut o însemnătate covârșitoare pentru teatrul și dramaturgia sovietică. Articolele publicate în ziarele „Pravda" și „Cultura i zizni" asupra unui grup antipatriotic de critici teatrali, au damascat grupul de cosmopoliți și esteți burghezi strecurați în literatură și au contribuit la crearea de spectacole cu un înalt conținut ideologic și patriotic asupra vieții societății sovietice, și au ajutat la purificarea repertoriilor teatrale de operele de calitate inferioară din punct de vedere ideologic și artistic.

In repertoriul teatral al stagiunei trecute, locul principal l-au ocupat piesele autorilor sovietici.

Au cucerit o largă apreciere din partea publicului sovietic, o serie de piese care au intrat definitiv în arsenalul de luptă al artei teatrale sovietice. Astfel piesele „Strada înverzită" la M. H. A. T., „Caracter moscovit" la Teatrul Mic, „Legea onoarei" la Teatrul de dramă, din Moscova, „Ofensa" la teatrul „Mossoviet", „Fortăreața de pe Volga" la teatrul dramatic din Kuibâșev, „Makar Dubrava" la teatrul „Franco" din Kiev, „Alișer Navoi" la teatrul „Hamza"—li s'a conferit premiul „Stalin".

Alături de aceste piese, în stagiunea trecută teatrele au pus în scenă noui opere ale dramaturgilor sovietici: „Fluviul de foc" de V. Kojevnicov, „Umbra străină" de K. Simonov, etc.

Operele dramaturgilor sovietici au determinat înaltul diapazon ideologic artistic al spectacolelor teatrelor sovietice, au contribuit la desăvârșirea artistică a autorilor, regisorilor și au cucerit larga apreciere a spectatorilor sovietici.

Toate aceste opere, diferite prin genul și tematica lor, sunt înrudite prin înaltul conținut ideologic, prin spiritul lor partinic și prin patriotismul sovietic. Toate aceste piese, exprimă convingerea nestrămutată în triumful comunismului, educă oamenii sovietici în spiritul devotamentului nețărmurit față de patrie, partid și popor. Eroii acestei piese, intervin activ în viață, înlătură cu îndrăzneală normele învechite, săvârșesc minunate descoperiri științifice, adoptă o atitudine fermă împotriva rutinei și indeferenței.

Aceste calități ale dramaturgiei sovietice avansate, își găsesc continuitatea în operile tinerilor autori sovietici, care au creat în ultima vreme opere remarcabile asupra realității sovietice.

Merită o deosebită apreciere, piesele tinerilor dramaturgi sovietici N. Vinnicov („câmpie întinsă"). L. Sheraskina („Diploma de bacalariat"). N. Pistolenka („Dubovi") E. Bondareva, („In întâmpinarea zorilor"). Aceste opere ale tinerilor autori, intrate în dramaturgia sovietică manifestă o profundă cunoaștere a vieții, sunt pline de suflul actualității, de optimism constructiv, de patosul muncii creatoare.

Un loc deosebit în repertoriul dramatic al stagiunei 1948—49, l-au ocupat piesele autorilor sovietici care tratează problemele actuale ale vieții internaționale. Teatrele care au pus în scenă astfel de piese ale dramaturgilor sovietici ca „Complotul condamnaților" de N. Virta, „După al doilea front" de V. Sobko, „Vreau acasă" de S. Mihaicov, „Vila din ulcioară" de

(Continuare în pag. 2 a)

Vitrina Librăriilor

După graficul orar

de VALENTINA HRISANOVA

Autoarea, maistru şef de echipă a uzinei pentru fabricarea de lămpi de radio din Moscova, povesteşte în această carte cum echipa ei, lucrând după graficul orar, a reuşit să îndeplinească planul cincinal în numai patru ani, să facă economie de material de câteva zeci de mii de ruble şi să reducă preţul de cost al lămpilor de radio cu 16 la sută.

Pentru noi oamenii muncii din R. P. R., care, în lupta pentru realizarea primului nostru plan de stat, ne folosim de exemplul luminos al oamenilor muncii prin Primul Stat Socialist, cartea aceasta prezintă o importanţă deosebită.

Putem vedea cum contabila unei uzine, absolventă a unui tehnicum economico-financiar, trece la secţia de lămpi de radio, de curând organizată în uzină, pentru alimentarea frontului cu aceste lămpi atât de necesare. Ajutată de Organizaţia de Partid, de maistrul şef al secţiei şi frecventând un curs seral al şcolii medii profesionale, ea învaţă repede noua meserie şi ajunge maistru şef de echipă.

Recomandăm însă cartea aceasta oamenilor muncii din R.P.R., din toate ramurile de producţie, mai ales pentru faptul că putem învăţa cum şefa de echipă dintr'o uzină din Moscova, dându-şi seama că în primele ore de lucru ale zilei nu reuşeşte să îndeplinească programul şi că, spre seară, e nevoe de o încordare pentru a putea face faţă angajamentelor, că planul de lucru pe schimb nu reuşeşte să le asigure un control al muncii lor pe fiecare oră în parte, ea introduce graficul orar, adică un plan de lucru pe oră. Datorită acestui grafic, echipa a putut să lichideze toate lipsurile, să controleze rezultatele muncii pe oră şi să asigure acel ritm susţinut, care este baza succeselor în producţie. Echipa a primit în păstrare veşnică „Steagul Roşu" al comitetului orăşenesc comsomolist din Moscova şi sistemul graficului orar a fost adoptat de aproape toate uzinele din Uniunea Sovietică.

Echipa Valentinei Hrisanova reprezintă miile de echipe din Uniunea Sovietică care, însufleţite de patriotism, muncesc cu abnegaţie pentru îndeplinirea planurilor staliniste, pentru construirea comunismului în patria lor.

A apărut primul număr al revistei

„Partizanii păcii"

A apărut cel dintâi număr al revistei „Partizanii Păcii", editată de Comitetul Congresului Mondial al Partizanilor Păcii.

Editorialul acestui număr invită pe toţi iubitorii păcii să pregătească Ziua Internaţională a Luptei pentru Pace, care va avea loc la 2 Octombrie, zi care va dovedi că puterea populară este capabilă să impună Pacea.

In articolul său: „Acesta doar e un început", marele scriitor sovietic, Ilya Ehrenburg îşi exprimă în cuvinte calde certitudinea că întreaga omenire progresistă, din care fac parte cei mai străluciţi creatori contemporani, va izbuti să salveze Pacea.

Pierre Cot arată necesitatea de a pune energia atomică în slujba oamenilor.

Emilio Sereni analizând experienţa luptei pentru pace în Italia, ajunge la concluzia că nu e suficient numai avântul, dar e nevoie şi de organizarea forţelor Păcii.

B. Gebert, secretarul Federaţiei Sindicale Mondiale, scriind despre lupta F.S.M.-ului împotriva războiului, încheie observând că interesele şi ţelurile muncitorilor lumii sunt aceleaşi: Pacea şi progresul social.

Mai colaborează la cel dintâi număr al revistei „Partizanii Păcii" Jean Guignebert, consilier municipal la Paris, generalul Lazaro Cardenas, fost preşedinte al Statelor Unite ale Mexicului şi vice-preşedinte al Comitetului Congresului Mondial al Partizanilor Păcii, Juan Marinello, Guy de Boyson, preşedintele Federaţiei Mondiale al Tineretului Democrat şi vice-preşedinte al C.M.P.P., Antoine Tabet, Albert Kahn. Deasemeni în acest număr, marele poet Pablo Neruda publică un poem inedit; „Nu există iertare".

In editura C. G. M.
au apărut:
Hotărîrile şedinţei plenare a C.C. al C.G.M. din 9-10 | VII | 1949
Înfiinţarea caselor de ajutor reciproc pe lângă sindicate
de tov. Mihai Mujic — Membru în biroul executiv al C. G. M.
După graficul orar
de Valentina Hrisanova

PUNCTE

Coşbuc şi cosmopolitismul

In „Provincialismele scriitorilor noştri" Coşbuc scrie: „Fiindcă noi suntem rău năraviţi de-a compara totul ce-avem cu ceeace au popoarele culte ale Apusului, în special cu ceeace au francezii, suntem veşnic cârtitori ai noştri înşine şi veşnic zăpăciţi.

Pe scriitorii noştri nu-i putem privi altfel, decât alăturându-i cu scriitorii cunoscuţi ai apusului, limba ne-o găsim barbară şi săracă, pentrucă mereu o alăturăm cu cea franceză, şi aşa cu toate celelalte"...

Şi poetul cere trezirea la realitate a criticilor, poeţilor şi oamenilor de cultură, şi apropierea de popor, ca astfel, cunoscându-i durerile şi bucuriile, şi folosind tezaurul folclorului, să se poată ajunge la o adevărată artă şi cultură românească.

„Ziua Scânteii"

Sărbătorirea zilei ziarului „Scânteia" la 25 Septembrie, va prilejui în localitate ample manifestaţii artistice şi sportive.

Toate elementele ansamblurilor de artă din Iaşi: Teatrul Naţional, Filarmonica, Doina Moldovei, îşi dau concursul.

Echipa artistică dela „Victoria"

Echipa artistică a fabricii „Victoria" s'a deplasat ieri, Duminică, la Voineşti unde a dat un festival artistic compus din coruri, scenete şi poezii.

Sportivii dela „Textila" au făcut demonstraţii de gimnastică, popularizând cultura fizică în rândurile ţărănimii muncitoare.

„O noapte furtunoasă"

Teatrul Naţional din Bucureşti îşi deschide stagiunea reconsiderând cea de a doua piesă de mare răsunet a lui I. L. Caragiale: „O noapte furtunoasă". In 1879, cu prilejul premierei, s'a produs un mare scandal, piesa nefiind pe gustul moşierimii şi burgheziei ale cărei moravuri erau caracterizate violent.

Caragiale indignat

pentrucă directorul de pe atunci al Teatrului, prinţul Ion Ghica, îi schimbase finalul piesei, a cerut retragerea ei de pe afiş.

Două premiere

Pentru a crea o emulaţie între artişti şi a da ocazia publicului să compare interpretări variate, s'au alcătuit două colective de interpreţi, care vor prezenta piesa în două ediţii, ambele mânuite regisoral de Sică Alexandrescu.

Distribuţiile

sunt următoarele: Jupân Dumitrache: G. Calboreanu şi A'. Giugariu; Ipingescu (personagiu care a existat în realitate fiind cunoscut de actorul Ş'. Iulian care l-a interpretat la Bucureşti) va fi jucat de Al. Ghiţescan şi Marcel Anghelescu: Chiriac: N.ki Atanasiu şi N. Făgădaru; Rică Venturiano: Radu Beligan şi Vasiliu-Birlic; Spiridon: I. Ciprian şi N. Dinescu; Veta: Maria Voiuntaru şi Silvia Dumitrescu; Ziţa: Victoria Mierlescu şi Eugenia Popovici.

Spectacolul

„O noapte furtunoasă" va fi completat cu o reconstituire a teatrului de pe vremuri „Union", cu care prilej vor fi montate o serie de „Momente" de I. L. Caragiale. Socotim că şi Teatrul Naţional din Iaşi nu trebue să părăsească stagiunea aceasta acţiunea de reconsiderare a lucrărilor lui I. L. Caragiale, frumos începută anul trecut cu „O scrisoare pierdută". Un spectacol cu „Momente" ar putea fi organizat, el contribuind la adâncirea cunoaşterii operei şi a sensului criticii sociale a marelui nostru satiric.

Alte Piese

Aurel Baranga a scris o nouă piesă intitulată „Mătrăguna" cu care îşi va redeschide porţile Studioul Teatrului Naţional din Bucureşti la 23 Septembrie.

Argilă şi porţelan

o piesă a autorului Ieton Arvid Grigulis se repetă la Bucureşti în regia lui Ion Aurel Maican.

Deasemenea se repetă „Trei Surori" de Cehor în regia lui M. Ghelerter.

ST. POPA

PRAVDA

Ziarul mi-a venit ieri dimineaţă.
A greşit poştarul şi la pus în geam)
Era „Pravda" cu ştampile de departe,
Bucuria asta nouă nu o aşteptam.

Am cercat cu'ncetul buchii bătrâneşte,
Slova s'o desleg fiecărui rând.
Toţi ne-am strâns în jurul mesei laolaltă,
Ăsta-i S, A, O, tot silabisând.

Ochii aburiţi de'ntâlnirea nouă,
Dau bunicii ceaţa toată'n ochelari.
Parc'ar vrea s'o strângă'n lada ei cea veche
Pentru nepoţei când s'or face mari.

Astăzi dânsa ştie că din călindare
Zilnic biruinţe mai aprinse vin.
Căci în slova cărţilor slavone
A cetit în ziar nume scump: Stalin

Fişier bio - bibliografic

Coşbuc Gheorghe. S'a născut la Hordău în ziua de 8 Septembrie 1866. Fiu de preot. Mamă-sa foarte bună povestitoare şi improvizatoare de versuri.

Liceul îl urmează la Năsăud unde, apreciat fiind de colegi şi profesori pentru talentul său literar, reuşeşte să devie preşedintele societăţii „Virtus Romana Rediviva". Compune versuri încă dela vârsta de 15 ani. Se înscrie la Universitatea din Cluj, pe care nu o termină. Chemat de Slavici, pleacă la Sibiu unde devine cronicarul economic al ziarului „Tribuna".

După 3 ani, la chemarea lui Maiorescu pleacă la Bucureşti. E primit la Junimea şi-şi începe activitatea în ţară publicând la „Convorbiri Literare". După ce între timp colaborează la diferite reviste, în 1894, împreună cu Slavici şi Caragiale, scoate revista „Vatra". Aici îşi publică poetul cele mai bune poezii ale lui.

In 1901, împreună cu Vlahuţă scoate „Sămănătorul". Intră apoi spre a-şi câştiga existenţa ca funcţionar la Casa Şcoalelor, unde era în vremea aceea şi M. Sadoveanu. Moare în Mai 1918 la Bucureşti, de cord.

Activitatea literară a lui Coşbuc are un aspect triplu: poet, traducător şi ziarist. Ca poet publică: „Balade şi Idile" în 1893 „Fire de Tort" în 1896, „Ziile unui pierde-vară" în 1902 şi „Cântece de vitejie" în 1904.

Ca traducător a publicat „Antologie Sanscrită", Craiova 1897, „Sacontală". Buc. 1897, „Eneida", Buc. 1899, „Mazepa" din Byron, Craiova 1896, „Don Carlos" din Schiller, Buc. 1910 şi o versiune a „Divinei Comedii" a lui Dante, la care a lucrat 15 ani.

*

Ion Istrate născut la Hârdeşti-Dorohoi în 1921, fiu de ţăran muncitor. A urmat liceul la Dorohoi. Licenţiat în drept la Iaşi.

A publicat mai întâiu două poeme în proză (*Ciobiosa şi Dimineaţă*) în 1939, o serie de poezii, schiţe şi nuvele în diferite periodice din ţară.

După 23 August 1944 a început să publice în Flacăra şi în suplimentele culturale ale ziarelor ieşene.

S'au remarcat nuvelele: *Vin braşovenii, Tiriaua, Reşii, etc.* In vara 1949 a scris romanul „Grâu înfrăţit" care va apare în toamna aceasta, tratând perioada începuturile luptei pentru transformarea socialistă a satului. Este membru definitiv al Uniunii Scriitorilor din R. P. R. Activează ca ziarist la Iaşi.

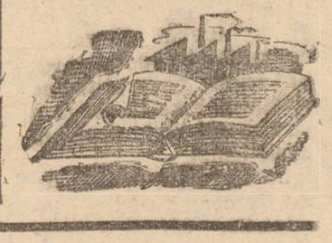

Un nou local pentru Facultatea de Arte Plastice din Iaşi

— Cum vor funcţiona căminele Institutului de Artă. — Alte reparaţii sunt în proect —

Incă din Ianuarie Şcolile Superioare artistice din Iaşi, reunite şi reorganizate potrivit legii reformei învăţământului în *Institutul de Artă* li s'a atribuit localul fost Notre-Dame, peste drum de Teatrul Naţional.

Reparaţiile făcute au permis însă instalarea numai a Facultăţilor de teatru şi de Muzică, Facultatea de Arte Plastice, funcţionând încă în str. Filimon Sârbu.

Crearea condiţiunilor de spaţiu şi lumină necesare atelierelor de pictură şi sculptură, impunea lucrări mai mari la noul local atribuit Facultăţii de Arte Plastice. Aceste lucrări au fost acum executate, încât, începând cu noul an şcolar, studenţii dela Plastică vor urma cursurile în noul local, care este situat în partea din fund a curţii interioare.

Căminul studenţilor

Până în prezent studenţii Institutului de Artă locuiau provizoriu într'un cămin situat pe str. Ştefan cel Mare. Acesta însă era propriu. In noua clădire a Institutului era loc suficient pentru cămin, însă trebuiau reparaţii mari. Deaceea, anul şcolar trecut s'a înfiinţat cămin numai pentru studente.

Mai adăugăm că un cămin pentru studenţii Facultăţilor artistice este mai pretenţios decât altele. Aceasta pentrucă studenţii trebue să aibă posibilitatea de a repeta, a cânta pe instrumente diferite, a executa planşe, muloje, etc., potrivit specialităţii fiecăruia. Deaceea dormitoarele sau sălile de meditaţii comune nu erau indicate. Dispoziţia încăperilor afectat căminului de studente a permis însă să se întrunească condiţiile cerute de buna desfăşurare a muncii studenţilor. Astfel, căminul de fete funcţionează în circa 40 încăperi locuite de 1-2 studente.

Se speră că la fel se va proceda şi cu căminul studenţilor, care va funcţiona începând din toamnă într'o altă aripă ce a fost reparată, din localul Institutului.

Astfel, odată cu noul an şcolar, toate facultăţile Institutului de Artă, căminele şi cantina vor fi concentrate în acelaş local.

Inzestrarea căminelor

La începutul anului trecut căminele nou înfiinţatului Institut de Artă nu dispuneau de inventarul necesar. Prin grija pe care o acordă însă regimul nostru ridicării de cadre tinere pregătite şi devotate misiunii ce o au de constructori ai socialismului, s'a acordat toată atenţia înzestrării căminelor Institutului de Artă cu toate materialele necesare. Astfel că acum studenţii dispun de saltele suficiente, aşternuturi, pături, etc. Camerele sunt bine îngrijite şi aranjate cu gust.

Deschiderea cursurilor

Cursurile Institutului de Artă se vor deschide la 20 Septembrie, cu excepţia anului I care vor începe la 26 Septembrie, urmând să se facă recrutarea unei noui serii de studenţi, dintre candidaţii selectaţi de cele 8 echipe care s'au deplasat în majoritatea oraşelor Moldovei, candidaţi proveniţi din câmpul muncii.

R. NM.

O etapă importantă în desvoltarea dramaturgiei şi teatrelor sovietice

(Urmare din pag. 3-a)

Matii Tur ş. a. m. d. au adus o contribuţie serioasă, în lupta pentru pace şi democraţie. De pe poziţiile care corespund năzuinţelor a milioane şi milioane de oameni simpli din întreaga lume, dramaturgii şi teatrele sovietice înfierează şi demască chipul adevărat al acelor „iubitori de pace" care încearcă să împingă omenirea într'un nou război mondial. Această direcţie militantă a dramaturgiei sovietice, a răsunat cu o deosebită putere în sezonul care s'a terminat recent.

Una din măsurile cele mai importante, care a determinat într'o mare măsură, conţinutul şi caracterul stagiunei teatrale tremonstrat în mod elocvent serioasele realizări ale dramaturgiei şi teatrului sovietic, a contribuit la îmbunătăţirea repertoriului teatral, la promovarea cu mai mult curaj, a cadrelor de tineri autori, la creşterea măestriei actoriceşti şi regisorale.

In cursul pregătirilor pentru această trecere în revistă dramaturgii republicelor fraţeşti, în strânsă colaborare cu colectivele artistice ale teatrelor naţionale au creat opere importante, care reflectă viaţa poporului sovietic. Dintre acestea citâm piesa dramaturgului ucrainian Dubov „In prag" jucată la teatrul rusesc din Kiev, „Pietre scufundate" de Mosaşvili teatrul „Rustavel" din Tiflit, o nouă comedie a lui S. Rahmanov asupra satului modern (teatrul Azebekov din B.ku). Un mare eveniment în viaţa teatrală a Letoniei a fost punerea în scenă a piesei „Învăţătorul Straume" la „Teatrul dramatic de stat" al Letoniei sovietice şi „Primăvara în satul Recinoi" la teatrul de artă al Letoniei sovietice. La aceste spectacole, ni se înfăţişează cu profunzime şi convingere, procesul de prefaceri adânci care a avut loc în Letonia, bucuria muncii, precum şi primele zile ale vieţii colhoznice. Forţa acestor spectacole constă în afirmarea victoriei câştigate de popor, în apelul fierbinte pentru drumul nou al omenirii, drumul viitorului. De aceste teme importante se ocupă şi piesele „Cotitura" de Semper (la teatrul estonian „Vanemuine) şi „Merii înfloresc" de Hilviucas şi şi Gustaitis (la teatrul dramatic letonian).

Stagiunea teatrală trecută, îşi încheie bilanţul prin restructurarea întregei activităţi organizatorice şi artistice a teatrelor, în condiţii de muncă rentabile din punct de vedere financiar. Consiliul de miniştrii al U. R. S. S. a cerut în decizia sa schimbarea radicală a întregei activităţi economico-productive a teatrelor, pentru trecerea imediată la deplina autonomie gestionară. O serie de teatre au corespuns sarcinilor ce le au fost lăsate. „Comitetul pentru problemele artei" a subliniat recent, activitatea unor directori de teatre—tov. Toptighin—Ceahul Iaroslav. tov. Kostin, directorul teatrului din Saratov, tov. Volf—directorul teatrului din Voronej, şi alţii.

Colectivele arsistice ale acestor teatre au reuşit să-şi restructureze munca, să înlăture din repertoriul teatrelor, aşa numitele piese de cassă, concentrându-şi întreaga lor atenţie, creerii de spectacole cu adevărat artistice, cu un înalt conţinut ideologic, reflectând viaţa societăţii sovietice.

Experienţa stagiunei teatrale trecute, arată necesitatea de a se pune în aplicare măsurile care să îmbunătăţească activitatea artistică economică productivă a multor teatre dramatice ale ţării.

Trebue neapărat lărgite repertoriile, incluzându-se piesele autorilor sovietici. Este extrem de important ca, în elaborarea reperoriilor să se ţină seama de posibilităţile unor turnee interregionale şi interrepublicane, ceeace va contribui la intensificarea schimbului de experienţe. Teatrele trebue să se ocupe din vreme de repertoriul stagiunei viitoare să acorde o deosebită atenţie alegerii pieselor pentru spectacolele închinate celei de a 32-a aniversări a Marei Revoluţii Socialiste din Octombrie. Organele Comitetului pentru problemele artei şi toate organele locale ale Uniunii scriitorilor sovietici trebue să acorde maximul de atenţie, pentru construirea repertoriilor teatrelor raionale.

Experienţa stagiunei teatrale trecute, mai arată necesitatea întăririi colectivelor artistice ale multor teatre, cu cadre de înaltă calificare profesională. Pentru viitoarea stagiune se va complecta colectivele artistice teatrale, cu tineri de talent care au absolvit conservatoarele superioare ale Ţării Sovietice,

Stagiunea teatrală trecută marchează o etapă importantă în desvoltarea artei teatrale sovietice. Nu ne putem însă opri la cele realizate până în prezent. Ne trebue să uităm că în noua stagiune teatrală, în faţa fiecărui om al teatrului sovietic, stau noui sarcini importante şi de mare răspundere. Arta teatrală sovietică, va păşi astfel, cu paşi fermi, spre noi realizări, spre culmile realismului socialist.

Toate deficiențele sesizate de salariați privind aprovizionarea cu lemne

trebuiesc aduse la cunoștința Comitetului Provizoriu

Necesitatea înființării de noi depozite. — Cum a fost organizat transportul lemnelor la domiciliu —

Comitetul Provizoriu orășenesc prin I.P.E.A.L. se îngrijește de buna aprovizionare cu lemne a salariaților. In această problemă există o serie de deficiențe pe care Comitetul Provizoriu în urma constatărilor pe teren caută să le îndepărteze. Astfel, pentru a ușura aprovizionarea cu lemne au fost înființate cinci depozite mari care funcționează în: gara Iași, atelierele C. F. R. Nicolina, rampa Nicolina, Moara de Foc și depozitul Cooperativei 7 Noembrie din str. Sf. Andrei. In afară de aceastea, au fost înființate încă trei depozite (Sf. Lazăr, str. Bărboi și str. Karl Marx) unde se desfac lemne în cantități mici.

Necesitatea înființării de noi depozite

In repartizarea depozitelor s'a ținut în seamă de o serie de considererte, fiind înființate în primul rând în cartierele muncitorești (la atelierele Nicolina depozitul se află chiar în incinta atelierelor).

Cu toate acestea depozitele sunt încă insuficiente, din care cauză aglomerațiile nu pot fi evitate. In programul I. P. E. A. L. se prevede deschiderea a încă 6 depozite în diferite sectoare. Pentru realizarea acestora, lucrările ar trebui să înceapă de îndată, venind astfel în ajutorul a numeroși oameni ai muncii din anumite cartiere care nu vor trebui să se aprovizioneze cu lemne dela distanțe mari și evitând în același timp aglomerațiile dela depozite existente.

Organizarea transporturilor

In ceeace privește stocurile de lemne, acestea sunt în cantități suficiente, existând azi în depozite circa 3200 vagoane și urmând a mai sosi încă 3000 vagoane.

Comitetul provizoriu orășenesc s'a preocupat și se preocupă de îmbunătățirea transportului de lemne la domiciliul salariaților. Pentru aceasta s'a hotărît zilele trecute ca mijloacele de transport ale Instituțiilor și întreprinderilor să transporte salariaților lemnele. Acest lucru a început săptămâna trecută, mașinele fabricilor Victoria, Textila Roșie, RATA executând primele drumuri. Dar s'a observat ca această operațiune nu este peste tot bine organizată. Deaceia se impune planificarea acestei sarcini, întocmindu-se liste pe zile de salariații ce urmează să-și transporte lemnele, fără ca directorii sau inspectorii să se pună în capul acestor liste, așa cum a făcut un inspector dela RATA.

In același timp, Sindicatul Transporturi a hotărît ca toți cărăușii și proprietarii de camioane să respecte programul stabilit, fiind prezenți la depozitele de desfacere a lemnelor, zilnic și conform grupelor programate. Deasemeni, s'a stabilit ca transportul unui vagon de lemne să coste 1500 lei la care se va adăuga 300 lei, încărcatul și descărcatul.

Toate deficiențele trebuiesc sesizate Comitetului Provizoriu

Toate deficiențele pe care salariații le vor sesiza pe teren referitor la aprovizionarea cu lemne, trebuie aduse la cunoștința Comitetului Provizoriu pentru a se lua măsurile de îndreptare.

Trebuie sesizate toate lipsurile privind modul cum funcționează depozitele, cum se fac transportul lemnelor, cum se respectă dispozițiile Comitetului Provizoriu în această privință.

Operațiunea colectărilor în județul Iași

(Urmare din pag. 1-a)

fiecare 75 kgr. secară peste cotă ei obține un kgr. bumbac și aproximativ 680 lei, pentru fiecare 75 kgr. orz peste cotă obține un kgr. bumbac și aproximativ 830 lei; iar pentru fiecare 500 kgr. porumb peste cotă obține un 4 jum. kgr. bumbac precum și aproximativ 1335 lei.

Un număr de țărani mijlocași sunt avantajați prin această măsură. Ei își dau seama că predând peste cotă, se adună cantități mai mari de cereale pentru muncitorimea dela orașe.

Pe dealtă parte și producătorii sunt avantajați fiindcă în schimbul produselor ei primesc bumbac în condițiuni avantajoase.

*

Țăranii muncitori au sarcina să vegheze cu vigilență întărită asupra chiaburilor.

Bogătașii satelor nu trebuesc slăbiți nici o clipă ei trebuesc demascați atunci când încearcă să saboteze colectările.

Vigilența asupra chiaburilor și demascarea uneltirilor acestora, întărește alianța între țărănimea muncitoare și muncitorimea dela orașe.

R. P. R.
Comitetul Provizoriu al Comunei Urbane Iași
Secțiunea Comercială
Nr. 1602 din 8 Sept. 1949

COMUNICAT

In conformitate cu circulara Nr. 23 înreg sub Nr. 81129 din 2 Septembrie 1949 a Ministerului Comerțului și Alimentației, Serviciul Comercial.

Se aduce la cunoștință tuturor comercianților și industriașilor din cuprinsul orașului și județului Iași, posesori de certificate de existență, valabile până la 1 Septembrie 1949, vor face cereri de preschimbarea Certificatului, în termen de 30 de zile, adică până la 1 Octombrie 1949, după care dată nu se va mai primi, sub nici un motiv nici o cerere.

Președinte,
A. PALUGA

Secretar,
BENDITER I.

Șeful Secțiunei Comerciale
V. Granie

R. P. R.
Parchetul Tribunalului Iași

D-na Meniha Ichil, domiciliat în Iași Str. Suzana Pârvulescu Nr. 11, prin petiția înreg. la Nr. 14669 din 30 Aug. 1949, cere reconstituirea actului de naștere al copilului său minor Ichil Meer, care s'a născut la Bricevo jud. Soroca la 1 Februarie 1939, din părinții: Bercu și Meniha Ichil născută Valdman, act distrus din cauza războiului.

NOI PROCURORUL ȘEF AL PARCHETULUI TRIB. IAȘI

In conformitate cu dispozițiile art. 3 din D. Lege Nr. 4062 din 3 | XII | 1940, invităm autoritățile și persoanele care dețin sau cunosc extractul a cărui reconstituire se cere prin petițiunea de mai sus, să le depună de urgență și să se prezinte la Parchetul acestui tribunal, pentru e ne da relații.

Procuror Șef,
M. SERION

R. P. R.
Parchetul Tribunalului Iași

D-na Ichil Meniha, domiciliat în Iași Str. Suzana Pârvulescu No. 11. prin petiția înreg. la No. 14670 din 30 Aug. 1943, cere reconstituirea actului său de căsătorie care s'a celebrat la Bricevo Jud. Soroca la 15 Iulie 1934, dintre numita, născută fiind la Bricevo (Soroca) la 20 Iulie 1914 sub numele de Meniha Valdman din părinți: Șoim și Alta Valdman, aceasta din urmă născută Rosenthal, având în momentul căsătoriei vârsta de 20 ani, și soțul său Ichil Bercu născut în Iași la 22 Mai 1914 din părinții: Ichil și Eva Ichil, având în momentul căsătoriei vârsta de 20 ani, act distrus din cauza războiului.

NOI PROCURORUL ȘEF AL PARCHETULUI TRIB. IAȘI

In conformitate cu dispozițiile art. 3 din D. Lege No. 4062 din 14.XII.1940, invităm autoritățile și persoanele care dețin sau cunosc extractul sau alte inscrisuri referitoare la actul a cărui reconstituire se cere prin petiția de mai sus, să le depună de urgență și să se prezinte la parchetul acestui tribunal, pentru a ne da relații.

Procuror Șef,
M. Serion

PIERDUT Carnet de Asociat Coop. 7 Noembrie CFR pe numele Pavel Petru str. Viilor nr. 10.
Il declar nul.

Eliberarea actelor de stare civilă

(Urmare din pag. I-a)

ține un iegean stabilit în Capitală care la data de 30.VII a expediat prima scrisoare recomandată Comitetului Provizoriu din orașul nostru cu rugămintea de a i se trimite un act de naștere.

I se răspunde de-aici că numele său nu este găsit trecut în registre.

La 15.VIII, aceeași persoană trimite o altă scrisoare revenind cu o serie de date suplimentare, destul de edificatoare care dovedesc că într'adevăr el s'a născut în mod precis la Iași; răspunsul a fost din nou același.

In ziua de 10.IX, după o nouă revenire se constată că datele furnizate de solicitant nu sunt exacte, deoarece nicăieri în registru, nu figurează numele său.

Dela expedierea primei scrisori și până astăzi au trecut aproape o lună și jumătate și cererea introdusă se află în stadiul inițial.

Și totuși prevederile legii acordă înlesniri cetățenilor de a intra în posesia actelor cerute, dar lămuririle necesare în acest sens nu au fost comunicate; starea civilă de pe lângă Comitetul Provizoriu s'a mulțumit să dea răspunsuri lacomice, nelămuritoare.

Iată unul din cazurile numeroase pentru a căror rezolvare s'ar fi cerut mai multă solicitudine din partea salariaților.

Multe nemulțumiri ar putea fi astfel evitate, multe dificultăți înlăturate.

R. P. R.
PARCHETUL TRIB. IAȘI

D-l Samataru Teodor, domiciliat în Iași str. Broscăriei nr. 53, prin petiția înregistrată la acest Parchet sub nr. 15336 din 7 Septembrie 1949, cere reconstituirea actului său de naștere, pierdut din cauza evenimentelor de război, fiind născut în Basarabia în comuna Climăuți Jud. Soroca la 15 Aprilie 1930, din părinții: Clemente tatăl și Maria mama.

Noi Procurorul șef al Parchetului Tribunalului Iași

In conformitate cu art. 3 din D. Lege nr. 4062 din 14 Dec. 1949, invităm autoritățile și persoanele care dețin sau cunosc extractul sau alte inscrisuri referitoare la actul a cărui reconstituire se cere prin petițiunea de mai sus, să le depună de urgență și să se prezinte la Parchetul acestui tribunal, pentru a ne da relații.

Procuror șef,
M. SERION

R. P. R.
Judecătoria Populară Mixtă Iași

CITAȚIE
Nr. 2584 anul 1949 Sept. 6

D-na Maria Grigoroscuță domiciliul necunoscut, fost în Com. Soliental Cetatea Albă este citată la această instanță pe ziua de 24 Septembrie 1949 ora 8, în calitate de pârâtă în procesul de divors cu soțul.

In caz de neprezentare judecata se va face în lipsă conform art. 142 din codul de procedură civilă.

Pârâtul este datorea ca, până în termen de cel mult 5 zile înaintea termenului de judecată, să depună întâmpinarea sa și acele de care se servește.

Judecător
(ss) *Indiscifrabil*

Grefier,
(ss) *Indiscifrabil*

INSTITUTUL DE ARTA IAȘI
— Oficiul de Asistență —

Publicație

Se aduce la cunoștință celor interesați că în ziua de 18 Septembrie a, c. orele 12,30 va avea loc la Institutul de Artă Oficiul de Asistență la Secretariat etaj II din Iași Str. Cuza Vodă No. 24, o licitație publică cu oferte închise sigilate pentru confecționarea:

1. 30 noptiere
2. 20 mese
3. 20 scaune.

Odată cu oferta se va depune și garanția de 5 la sută.

Caietul de sarcini cu proiectele și devizele lucrării se pot vedea zilnic între orele 12-14 la adresa de mai sus unde se vor da și orice alte informații.

Comisia

PIERDUT Buletinul Biroul Populație eliberat de Prim. Com. Drăgușeni jud. Baia pe numele Ioan Agavriloaie str. Brădeților Nr. 8.
Il declar nul.

PIERDUT Carnet pensi Miliție și mutația Miliției Aiud pe numele Neaga Nastasia cu domiciliul Com. Bucium jud. Iași Sanatoriu Vila Greru.
Le declar nule.

PIERDUT Buletinul Biroul Populație Iași pe numele Zaigher Ghitla, str. Semnului Nr. 1. Il declar nul.

Cu ocazia spargerii savârșită la locuința mea din stradela Sf. Andrei 3, s'au furat buletinul de populație, diverse acte, precum și foazrile de clasa I. loteria 45 cu No. 5339 b, 8525 b, 27015 b, 65864 b, 29298 a, 33003 a și 40082 a.
Le declar nule.

CAROL HART
Strada Sf. Andrei 3

PIERDUT Buletinul Biroului Populației Iași pe numele Barbu Domnica str. Șos. Națională 140.
Il declar nul.

S. A. SOVROMFILM
Cinema „PHOENIX"
Prezintă astăzi și în zilele următoare o producție a Studioului din TAȘKENT
FILM SOVIETIC
Iubirea nu moare
Sacrificiul unor tineri care s'au născut în aceiași zi părăsesc viața tot în aceiași zi uniți prin dragoste
Având în fruntea distribuției pe:
IULDUS RIZAEVA, CULAS JUGLAEV, și REZOK HAMRSEV
Regia: NABI GANIEV—AGRAMOV
Complectare Jurnal cu ultimele actualități din U.R.S.S. și R.P.R.
Programul viitor: Cravata roșie

Muncitori, Mazaniași, Tehnicieni, Intelectuali, Studenți, Elevi și Elevi, vizionați filmele Documentare și Științifice
S. A. SOVROMFILM
CINEMA TIMPURI NOI
Prezintă astăzi
Știința și Technica No. 6 | 86
CEAIKOVSKY
U. R. S. S. de azi No. 18
Complectare Jurnal Romfilm
INTRAREA GENERALA 15 LEI

AZI PREMIERĂ
la cinematograful
„MAXIM GORKI"

S. O. SOVROMFILM
Cinema „SIDOLI"
O puternică realizare sovietică
Având în fruntea distribuției pe cunoscuții actori ai studiourilor din Moscova
V. DRUJNIKOV (din „Balada Siberiei")
N. ZORSCAIA
M. KUZNEȚOV
(din „Povestea unui om adevărat")
V. GHERMANOVA
în
INIMA NOASTRA
Regisor: A. STOLPER
Complectare Jurnal din U. R. S. S. și R.P.R.

BUCURII MARI

prin
ECONOMII MICI
DEPUSE LA C E C
CASA DE ECONOMII ȘI CONSEMNAȚIUNI
Depuneri și restituiri prin sucursalele și agențiile C. E. C. din reședințele de județ și prin oficiile P. T. T.
Garanție statului — Secretul operațiunilor
Dobândă 5% pe an — Valabilitatea libretului de economii în toată țara — Scutirea de impozite a depunerilor.
SLOVA

Sucursala C. E. C. Iași Str. Cuza-Vodă Nr. 83.
Agenția „ Botoșani
„ „ Dorohoi Str. Gr. Ghica, 1.
„ „ Fălticeni „ Republicei 28.
„ „ Vaslui „ I. C. Frimu 1.
„ „ Bârlad „ „ Republicei 47.
„ „ Huși

ULTIMELE ŞTIRI

Personalul didactic
încadrat la şcolile din Iaşi
(învăţământul preşcolar şi elementar ciclul I)
Decizia Comitetului Provizoriu Orăşenesc

Prin Decizia Nr. 146 a Comitetului Provizor al oraşului a fost încadrat următorul personal didactic la Şcolile elementare (ciclul I), grădinele de copii şi căminele de zi din oraşul nostru pe anul şcolar 1949-1950:

Şcoli de băeţi

La şcoala Nr. 1, fost 1 b plus 13 b, str. Ştefan cel Mare a fost încadrat următorul personal didactic: Director, Hatmanu St., Hatmanu Eleonora, Toltea Ana, Iordăchescu N., Vrănescu Virg., Abramovici Virg..

Şcoala Nr. 2. fost 3 b. str. V. Lupu: Baran D. director, Zamfirescu Emilia, Macovei Ecat., Mihăilescu Oct., Popovici Elena,

Nr. 3 b., fost 4 b. str. Ilie Pintilie: Dimitriu Mihai director, Gagos D-tru, Ţurcanu Loghin Maria, Cojocaru N.

Nr. 4 b, fost 5 b., str. O. Botez: Pamfil V. director, Doroftei C., Oarză Melama, Hrmeziu El.

Nr. 5 b., fost 6 b.. str. Eternitate: Cremene D. director, Obreja I. Săvescu Zoe, Antip N., Obreja Eug.

Nr. 6 b., fost 10 b, str. sf. Lazar; Manolache C. director, Timofte C., Manolache Elena, Popescu I.

Nr. 7 b. fost 11 b, str. Sosola: Budacea Gh. director, Budacea Şerafima, Neaga O., Mataş Ion, Iordăchescu Sev., Marinescu Maria, Mitelman Reghina, Mihailescu Eug.

Nr. 8 b., fost 12 b., str. Gia Marinescu: Faivel Roro director, Leonte V., Prodan Parasch., Abramovici Dorina, Vexler Sali.

Şcoli de fete

Nr. 1, str. Ghica Vodă: Grecu Olimpia Director, Leonte Maria, Chriţescu C., Sîter Ştefania, Constantinescu Carmen.

Nr. 2, fost 3, str. Păcurari: Dorofte Ortansa Directoare, Crăciun Domnica, Neaga Laura, Paiu V., Spiridon El., Ene Sofia, Mănuică Teodora Bârsan Elisab.

Nr. 3, fost 5, str. Nicoriţa, Iacob Margareta directoare, Popescu Maria. Mandrea Lucreţia, State Ecat., Dima M.

Nr. 4 fost 6 str. Ilie Pintilie: Mocranschi Marg. Director, Zelingher Greta, Hotbog Magd., Ungureanu Sofia, Dabija El.

Nr. 5 f, fost 7 b., str. Horia: Avram Eug. Directoare Nicolau Ana, Constantinescu Ana, Vieru Ort., Finchelstein S., Hiliţa N.

Nr. 6, fost 9 contopit cu 12, str. Ada Marinescu: Iordăchescu M. Directoare, Sandu Agl., Sumer Eti, Lenţer Ella, Uglea I., Nicolaid Fl. Weinstoc Haia.

Nr. 7 fost 10 str. Brânduşa Popescu Sonia Directoare, Cremene Georg., Petrovanu Eug., Arhip. M.

Nr. 8 fost 11, str. Dr. Parhon: David Teodora dir., Hiţcu A., Mihoci Lucr., Grigore M., Munteanu Paula, Ghenciu El., Păcuraru V.

Nr. 9 fost 8 str. Mitropoliei, Caner Simelia dir., Grămăticaru Eug., Ciureanu Nat., Cozma Stratica.

Şcoli mixte

Nr. 1, Nicolina peste rampă: Donţu Dumitru dir., Fican Gh., Iacob C., Pânzaru N., Vrânceanu M.

Nr. 2 Calea Galăţii: Ionescu V. dir., Ionescu Nadejda., Condurache N., Borş Gh. Manoliu Eliza., Vasilache M., Irimescu Viorica,

Nr. str. Păcurari; Harbore S. dir., Radu Nat., Chirica Eug., Căciulă Lucia, Robu Anast., Bălteanu Evd., Popovici Petru.

Nr. 4 str. V. Vlaicu, Ionaşcu T. dir., Popescu Gh., Popescu Clara, Popa Corina, Popescu M. Pavalache Lucreţia.

Nr. 5, str. Frumoasa: Vieru I. dir., Ştefănescu Maria, Murgulescu Lucia, Antimiu El., Ştefăniu Irina, Piker Golda, Popescu Silvia Pânzaru Ana, Agafiţei Cornelia.

Nr. 6, str. Manilovski; Langmantel M. dir., Pozdârcă L., Râpă M., Tataru Irina Burghelea A., Suiu Val., Cernei Zinaida.

Nr. 7 Cart. CFR Şos. Naţională: Irimescuu Leon dir., Curcă Maria, Manoliu Vanda, Irimescu Zoe.

Nr. 8, str. Bucşinescu: Urziceanu Al. dir., Amariţei Emil, Condurache M, Panaitescu P., Urziceanu Alice, Nistor Draga.

Nr. 9 fost 9 b contopit cu 4 f: Burlacu Alex. dir., Lăhuşcă El., Baian Maria, Simionescu I., Vexler Fani

Ciclul I pe lângă şcoli medii

La liceul Nr. 1 b. (fost Naţional): Petrescu I. dir., Trofin Elisebeta, Ficiuc L., Nazarenco Siţa, Moldoveanu P.

Liceul Nr. 2 b. (fost Internat) Vancea Şt. dir. Filipescu Mihai, Bosnea Gh., Ciureanu Gh., Liter. Petru.

Liceul Nr. 1 (fost Oltea Dna) Hagi Georgeta dir., Filipescu N., Adam Jenica, Burlacu Olga, Nistor Ana,

Şc. Pedagogică Nr. 1 fete (fost M. Sturza): Pântea Nina dir., Chipoancă Minodora, Popovici Corina, Fochi Ana, Ludu Corina.

Şc. Pedagogică Nr. 2 Educatoare: Pop Lucia dir., Mazilu Speranţa, Păucă El., Gherasim Aurora, Polcovicu Melania.

Şc. Pedagogică Nr. 1 b. (Vasile Lupu: Hazgan Aristide dir., Fochi Eusebiu, Stichi Emil, Bojocaru I., Colibaba N.

ŞCOALA DE INDREPTARE Copou: Scorpan D. dir., Baian Şt. Ciubotaru M. Goraş D., Gheorghiu I., Comănescu Gh., Ţuveanu M., Cuza D., Tataru Biluis Savel, Biluis, Popescu Cecilia, Botez Adr., Terbechi I., Gules Elvira, Maestru Gh., Agapi I., Popovici., Pescărescu C., Moise Gh.

Grădini de copii

Nr. 1: Mărgărit El. dir. Popa Maria. Nr. 2: Zaboloteanu Alex. dir., Ştefârţă Elisabeta. Nr. 3: Vrăjitoru El. dir., Untuch. Nr. 4: Tărtăcuţă Gbr. dir., Breahnă Elis., Ciudin Eug. Nr. 5: Dotorbai, M., Nr. 6: Ciobanu Iulita dir. Popovici Cornea. Nr. 7: Suditu Olimpia dir., Popescu Ver. Nr. 8: Damaschin Teodora dir., Trandafirescu Al. Nr. 9: Talulea Eliza dir., Bogza El. Nr. 10: Prică M. dir., Anghel M. Nr. 11: Condurache Adr. dir., Dragomir Aurora. Nr. 12 C.F.R.: Matei Eug, dir., Cuchiriţă Lucr. Nr. 13: idiş: Avram Betî, Grădina de copii a Şc. de Aplicaţie; Iliescu Alex.. Acatrinei El., Ionescu Ana.

Educatoare la Cămine de zi

„Ţesătura": Manea El. dir., Croitoru Iulia. „Victoria": Chihaia Eufros. dir. Dimăceanu Ort., Ignat Vanda, „Textila-Roşie": Simionescu Maria dir., Popescu Lucia, „C.A.M.": Munteanu Maria dir., Harbore Febronia. „Spitalul Central": Constantiniu El. dir., Sepeniuc Marg. „Olga Bancic": Diaconu Paraschiva. „Lăzăr Grimber": Herşcovici Estera. „Cpt. Şerban Gh.", Pioaie Ecat. „Cpt. Dragu Ilie": Cristena Ana.

Toţi cei încadraţi se vor prezenta imediat la posturi. Incadrările pentru înv. elementar (ciclul II) şi înv. mediu vor fi comunicate la timp.

Protestul muncitorilor norvegieni
împotriva condamnării la moarte a fruntaşilor sindicalişti din Grecia

PRAGA 12 (Agerpres). — Muncitorii dela uzinele de gaz din Oslo au adoptat în unanimitate o rezoluţie împotriva condamnării la moarte a celor 10 fruntaşi sindicali din Grecia.

Muncitorii dela uzinele de gaz din Oslo, declară rezoluţia, cer tuturor muncitorilor norvegieni să lupte pentru a salva dela moarte pe tov. din Grecia.

Noi adresăm protestul nostru guvernului norvegian şi ambasadei Statelor-Unite din Oslo. Chemăm pe toţi sindicaliştii norvegieni să protesteze împotriva acestei sentinţe şi să ceară Statelor-Unite să pună imediat capăt campaniei de asasinare a elementelor democrate din Grecia.

ZIUA MINERILOR
sărbătorită la Praga

PRAGA 12 (Agerpress) — La Praga s'a sărbătorit pentru prima dată ziua minerilor. Muncitorii din industria minieră au întâmpinat ziua minerilor cu noi victorii în muncă, obţinute în cadrul întrecerilor socialiste. Sâmbătă 10 Septembrie a avut loc la Praga un meeting organizat de către Comitetul Central al sindicatului muncitorilor din industria minieră. La meeting au participat numeroşi muncitori din industria minieră, reprezentanţi ai organizaţiilor de masse, membrii guvernului Rep. Cehoslovace, ambasadorul U. R. S. S., etc.

Participanţii la meeting au întâmpinat cu aplauze îndelungate pe preşedintele republicei cehoslovacă, Clement Gottwald.

In cadrul meetingului au fost făcute cunoscute rezultatele întrecerilor organizate în cinstea zilei minerilor.

Preşedintele Gootwald a înmânat personal, colectivului din bazinul carbonifer Ostaavsk-Karviusni steagul întrecerilor. Preşedintele a luat apoi cuvântul, urând muncitorilor din industria minieră noui succese în muncă şi chemându-i să desvolte întrecerile socialiste pe o scară mai largă.

Antonin Zapotocky primul ministru al Republicei Cehoslavacă a arătat apoi că succesul obţinut de muncitorii din industria minieră constituiese noui victorii în construirea socialismului în Republica Cehoslovacă.

Au luat cuvântul numeroşi reprezentanţi ai minerilor care şi-au luat angajamentul în numele muncitorilor din industria minieră.

Meetinguri şi serbări populare au avut loc Duminică în toate regiunile miniere din Republica Cehoslovacă.

ORDINUL DE ZI
al Ministerului forţelor armate al U. R. S. S. cu prilejul zilei tanchiştilor sovietici

MOSCOVA 12 (Agerpres) Cu prilejul zilei tanchiştilor sovietici, Ministerul forţelor armate al U.R.S.S. a dat următorul ordin de zi: „Tovarăşi tanchişti şi constructori de tancuri, tov. soldaţi marinari, sergenţi şi subofiţeri tov. ofiţeri, generali şi amirali. Poporul sovietic şi armata sovietică sărbătoreşte azi ziua tanchiştilor sovietici şi trec în revistă succesele obţinute de tanchişti în îndeplinirea sarcinilor trasate de marele nostru învăţător şi îndrumător tov. Stalin.

Vă transmit cu ocazia zilei tanchiştilor sovietici sincerile mele felicitări. Urez forţelor blindate sovietice şi constructorilor de tancuri, noui victorii în munca pentru desvoltarea forţelor noastre blindate şi mecanizate în vederea consolidării capacităţii de luptă a armatei sovietice.

Ordon artileriei sovietice să tragă azi 11 Septemb. 1949 20 salve de tun în toate capitalele republicelor sovietice.

Trăiască tanchiştii sovietici şi constructorii de tancuri!

Trăiască Uniunea Sovietică!

Trăiască Partidul comunist (b) al U.R.S.S.!

Trăiască îndrumătorul şi conducătorul nostru, marele Stalin.

VASILIEVSKI
Mareşal al U.R.S.S. şi Ministru Forţelor Armate

CUM A FOST SARBATORITA
ziua tanchiştilor sovietici, la Moscova
Cuvântarea Mareşalului Bogdanov

MOSCOVA 12 (Agerpres) Cu prilejul zilei tanchiştilor sovietici a avut loc Vineri seara la teatrul Central al Armatei Roşii, o adunare festivă la care au participat reprezentanţi ai armatei sovietice ai Partidului Comunist (b) al U.R.S.S., precum şi reprezentanţi ai organizaţiilor de masse.

Scena teatrului era împodobită cu portretele lui Lenin şi Stalin.

In prezidiul adunării au fost aleşi printre alţii Vasilievschi, ministru forţelor armate al U.R.S.S. şi mareşal al U.R.S.S., Malisev, vicepreşedinte al Consiliului de Miniştrii, Govorov mareşal al U.R.S.S., Nosenko ministru industriei pentru construcţia de maşini de transport şi constructori de tancuri, reprezentanţi ai organizaţiilor de massă şi stahanoviştii din intreprinderile Moscovei.

Au participat deasemenea numeroşi ofiţeri sovietici, fruntaşi ai ştiinţei şi culturii sovietice şi muncitorii din uzinile şi fabricile din Moscova.

Adunarea a fost deschisă de către Lt. G-ral Serghei Satilov. S'a trecut apoi la alegerea prezidiului de onoare.

In aplauze întregei săli au fost aleşi membrii Biroului Politic al C. C. al Partidului Comunist al U.R.S.S. în frunte cu I. V. Stalin.

A luat apoi cuvântul Mareşal Bogdanov, comandantu- forţelor blindate şi mecanizate ale armatei sovietice şi de două ori erou al Uniunii Sovietice.

„Datorită Partidului Comunist (b) al U.S.S.S, datorită guvernului sovietic şi tov. Stalin, a declarat Bogdanov, forţele blindate sovietice au devenit în scurt timp o forţă considerabilă.

In timpul marelui război de apărarea patriei, tanchiştii sovietici şi-au îndeplinit cu cinste datoria faţă de patrie".

Mareşalul Bogdanov a vorbit despre superioritatea invenţiilor şi inovaţiilor făcute în legătură cu construcţia tancurilor. In 1915 V. Mendeleev a construit primul tanc din lume; după marea revoluţie din Octombrie, Lenin şi Stalin s'au ocupat personal cu organizarea şi desvoltarea forţelor blindate sovietice.

Mareşalul Bogdanov a vorbit apoi, despre eforturile eroice făcute de poporul sovietic şi de muncitorii din uzinele sovietice. „Datorită muncii eroice a poporului sovietic, Uniunea Sovietică a fost înzestrată la timp cu un număr uriaş de arme de cea mai bună calitate,

Numai la bătălia Berlinului au participat 6300 tancuri. Peste 230.000 tanchişti au fost decoraţi iar 1.142 tanchişti au primit titlul „erou al U.R.S.S."

In aplauze furtunoase ale asistenţei, Bogdanov a sfârşit cuvântarea, adresând un salut tanchiştilor sovietici, poporului sovietic şi armatei sale, Partidului Comunist (b) al URSS şi lui I. V. Stalin.

ULTIMUL TERMEN
pentru depunerea cererilor de constatare a invalidităţii

La 15 Septembrie a. c. expiră termenul legal pentru depunerea cererilor celor îndreptăţiţi a fi socotiţi I. O. V. R.

Cei în drept vor depune la Secţiunea Muncă şi Prevederi Sociale, a Plăşii, Comunei sau Judeţului, cereri în acest sens până la data anunţată.

Cererile se pot depune şi fără acte, urmând ca ele să fie anexate ulterior.

Nu se mai admite nici o amânare petru depunerea cererilor după această dată.

Duminică a avut loc
Deschiderea expoziţiei
„Ocrotirea mamei şi a copilului în prezenţa tov. dr. V. Mârza, Ministrul Sănătăţii

Eri dimineaţă la ora 11, în Sala Consiliului Sindical Judeţean, a avut loc deschiderea expoziţiei „Ocrotirea Mamei şi a Copilului".

Solemnitatea de deschidere a avut loc în prezenţa tov. prof. dr. Vasile Mârza, Ministrul Sănătăţii, tov. C. Nistor, secretar al Comitetului Judeţean Iaşi PMR, tov. Mazilu E. preşedinte al Comitetului Provizoriu Judeţean, tov. Paluga A. preşedinte al Comitetului orăşenesc, numeroşi profesori, medici şi delegaţii oamenilor muncii din întreprinderile şi instituţiile locale.

Solemnitatea a fost deschisă de tov. A. Paluga, preşedintele Comitetului Provizoriu orăşenesc care a arătat marile realizări din oraşul şi judeţul nostru în cadrul acţiunii de ocrotire a mamei şi copilului.

Apoi a luat cuvântul tov. Ministru V. Mârza arătând semnificaţia deschiderii la Iaşi a expoziţiei. „Ocrotirea Mamei şi Copilului".

In expunerea sa vorbitorul a înfăţişat o serie de aspecte din opera de ocrotire a mamei şi copilului dela 23 August şi până astăzi, operă realizată sub îndrumarea Partidului clasei muncitoare.

Apoi, întreaga asistenţă a vizitat expoziţia.

NEW-YORK 12 (Agerpres). — Secretariatul O. N. U. anunţă că Trygve Lie, secretarul general al O.N.U. a primit scrisoarea de protest al Ministerului Afacerilor Externe al R.P. Bulgaria Poptomov. După cum se ştie, Ministrul de Externe al R.P. Bulgaria a adresat lui Trygve Lie un protest împotriva violării de către monarho-fasciştii greci a frontierelor bulgare, arătând că în zilele de 29—31 August detaşamente monarho-fasciste din Grecia au tras focuri de armă la frontiera bulgara.

„Cupa de toamnă" la fotbal
CSU. Iaşi a învins eri CSCA. cu 3-1 (1-0)

Eri după amează a avut loc la Parcul Sportiv „23 August" întâlnirea de fotbal între C.S.C.A. şi C.S.U. Iaşi, în cadrul „Cupei de toamnă".

Echipele au aliniat următoarele formaţii:

C.S.U.: Mihăilescu, Iliuţan, Hoisan, Tudor, Vâlvoiu, Gologan, Soare, Gârleanu, Manolescu, Răşină (Popa), Gavrilă.

C.S.C.A.: Lipoczi, Androvitz, Cernea, Busch, Apolozan. Onisie, Gică Popescu, Mircea (Frentz), Drăgan, Zeană (Mercea) Moldoveanu.

Jocul a fost în general de factură modestă, fiind presărat totuşi pe alocuri cu faze dinamice şi de calitate.

In minutul 11, după ce Gârleanu executase o lovitură liberă dela 20 m. de poartă militarilor, are loc o fază spectaculoasă, care va aduce primul goal. La o centrare a lui Gavrilă, — de pe partea stângă — Manolescu reia atent cu capul. Prima repriză se termină cu rezultatul de 1—0.

La reluare, studenţii mai înscriu un goal prin Soare. Zece minute mai târziu Vâlvoiu comite hands în careu şi Moldoveanu transformă lovitura de pedeapsă. Inainte cu 3 minute de terminarea partidei, o combinaţie Popa, Manolescu, Gârleanu aduce un nou goal pentru studenţi: Gârleanu înscie după ce portarul ieşise inoportun din poartă.

Militarii bucureşteni au combinat frumos şi au fost destul de buni în jocul de câmp; n'au avut însă shooturi la poartă. In plus, au găsit apărarea studenţilor în zi excelentă. Hoisan l-a desfiinţat aproape complect pe Gică Popescu. Ilinţau — deşi bolnav — a jucat atent, iar Vâlvoiu a muncit pe tot terenul. Sub nota lor obşnuită, Gologan şi Soare.

Prompt şi sigur pe balon a fost eri Mihăilescu, care s'a făcut remareat prin câteva intervenţii care i-au adus aplauzele unanime ale spectatorilor.

Dela militari au plăcut: Apolzan (în cea de-a doua repriză), Moldoveanu, Drăgan şi — întrucâtva — Mircea.

A arbitrat d. Munteanu (Ploeşti).

Rezultate din ţară şi Străinătate

ARLUS—CFR Buc: 2—0
CSU Tim. — ITA: 2—2

*

PRAGA: In cadrul Campionatelor Mondiale de wolei, echipa masculină a RPR a învins RP Ungaria cu 3—2, iar echipa femenină a RPR a dispus de RP Ungaria cu 3—0.

INFORMATIUNI

Restructura unităţilor Secţiei de Muncă şi Prevederi Sociale

In urma conferinţei avută la Ministerul Muncii şi Prevederi Sociale cu şefii secţiilor de pe lângă Comitetele Provizorii orăşeneşti şi judeţene, s'a procedat la restructurarea unităţilor secţiunilor.

Astfel pentru oraşul şi judeţul nostru s'a propus intensificarea activităţii la căminele de ucenici şi deschiderea imediată a căminelor pentru reeducarea dependenţilor sociali.

Şedinţa dela Filiala Iaşi a Societăţii „Justiţia nouă"

In ziua de 8 Septembrie, în sala de cursuri a şcoalei Juridice din Palatul Justiţiei, a avut loc prima adunare generală a Societăţii „Justiţia nouă", filiala Iaşi.

După chestiunile organizatorice a urmat referatul despre:

Diviziunea dreptului în drept public şi privat, ţinut de dl. prof. univ. Valenti Georgescu.

Au urmat discuţiuni.

ANUL 41 Nr. 908

ABONAMENTE
Lei 360 . . . . 3 luni
„ 5000 întreprinderi, autorități pe un an

Atelierele tipografice
IAȘI Str. ȘTEFAN CEL MARE 50-52

BIBLIOTECA UNIVERSITĂȚII IAȘI

4 Pagini 4 Lei

OPINIA

ZIAR POPULAR COTIDIAN

Mercuri 14 Septembrie 1949

Redacția
IAȘI, STR. ȘTEFAN cel MARE Nr. 52
Administrația
IAȘI, STR. CUZA VODA Nr. 50

TELEFOANE
Redacția (Nr. 1.08 / „ 1209)
Administrația „ 2046
Serv. de noapte „ 18 2

Căminele culturale orășenești și problema cititului

— Cum trebue stimulată activitatea bibliotecilor de cartier —

Căminele culturale sunt chemate să desfășoare o activitate multilaterală în cartierele orașului: echipe artistice, cor, teatru, bibliotecă, acțiuni de popularizare a măsurilor sanitare, colaborând cu școlile, dispensariile, și alte instituții de cultură.

Dintre toate acestea însă, o grijă permanentă trebue să se acorde problemei cititului. Stimularea cetățenilor la lectură, popularizarea cărților și a autorilor, răspândirea cunoștințelor elementare științifice, ca și gustul pentru literatura de calitate, toate acestea trebuesc avute în vedere de directorii căminelor, de bibliotecari și colaboratorii lor.

Situația actuală la Iași

In momentul de față, situația dela căminele orașului nostru este, sub acest raport, destul de grea. Sunt Atenee, firește, unde lucrurile merg satisfăcător, cum ar fi la Ateneul Tatarași „Ion Creangă". Sunt însă și alte cămine culturale unde situația este mai grea, astfel că se poate afirma că problema cititului este, în genere, departe de a fi rezolvată.

Nu se citește. Odată această constatare făcută, trebue să ne întrebăm: care pot fi cauzele acestei slabe activități a bibliotecarilor, sau, în tot cazul, acestei lipse de roade a străduințelor pe care mulți din cei care activează la Cămin le depun?

Dece nu se citește?

Nu-i vorba aici de o indiferență, de lene „specifică moldoveanului", așa cum am auzit pe cineva că afirma greșit. Dealtfel, dacă-i vorba de firea moldoveanului, nu ne putem plânge, că mulți fruntași ai culturii românești s'au ridicat și se ridică din această regiune.

Cauzele lipsei cititorilor dela bibliotecile căminelor culturale trebuesc căutate în altă parte.

Sunt, este adevărat, în primul rând condiții de ordin material care stânjenesc posibilitățile de desvoltare a bibliotecilor și funcționarea lor perfectă. Munca depusă de către directori, bibliotecari, etc. este onorifică. In bugetul Secțiunei Culturale a Comitetului Provizoriu nu s'au putut înscrie fonduri pentru plata personalalului strict necesar unor cămine. Apoi sunt condiții grele de local (unele cămine funcționează încă în localuri școlare, altele în încăperi cu totul improprii, igrasioase și neîncăpătoare (ca „E Steinberg" din Tg. Cucului).

Mai sunt însă și cauze de ordin gospodăresc (nepopularizarea cărților, mentalitatea birocratică care mai dăinuește în unele locuri, lipsa de confort: mese, bănci, scaune pentru cititul în colectiv, etc.) care deasemenea explică într'o măsură slabele rezultate în direcția cititului.

Lipsa cărților interesante și greutatea procurării lor constitue deasemenea un motiv care explică dece nu sunt cititori. La unul din ateneele orașului există în bibliotecă numai 110 cărți. La altele, există cărți nepotrivite cu preocupările cetățenilor cartierului respectiv.

Măsurile care se impun

Arătarea cauzelor ne poate ușura indicarea măsurilor ce trebuesc luate pentruca cetățenii cartierelor să fie antrenați în număr mare la lectură.

Se cere în primul rând, firește, ca Secțiunea Culturală să nu fie lăsată să se descurce singură în atâtea probleme complicate care-i stau înainte atunci când este vorba de cămine. Secția Invățământ, Secția Gospodării locale din Comitetul provizor trebue să-și dea și aici

R. NAUMESCU

(Continuare în pag. 2-a)

S'a ieftenit prețul lemnelor pentru salariați

Comitetul Provizoriu orășenesc primind dispoziție din partea Guvernului să recalculeze prețul lemnelor de foc pentru salariați, a procedat la executarea acestei recalculări.

Astfel, prețul lemnelor de foc a fost redus pentru salariați dela 16900 lei vagonul la 15300 lei vagonul adică dela 1690 lei mia de kilograme la 1530 lei mia de kilograme. Reducerea prețului la lemnele de foc constitue încă o dovadă de grijă pe care o arată Partidul și Guvernul pentru îmbunătățirea nivelului de trai al oamenilor muncii.

O vizită la marea expoziție „Ocrotirea mamei și copilului"

Atunci când moșierii și fabricanții guvernau țara, mamele și copiii poporului muncitor nu știau ce înseamnă ocrotire.

Bolile și mizeria secerau vieți tinere; copii în primii ani de viață, mame la naștere, fără ca autoritățile sanitare puse în slujba numai a clasei stăpânitoare să intervină. Plângeau în sate mamele și copii țărănimii muncitoare; dintr'o sută de copii născuți într'o comună mureau la naștere trei zeci, patruzeci sau chiar mai mult. In fabrici femeile gravide lucrau până în ziua nașterii, lucrau din greu și apoi după naștere își reluau munca fără ca patronul să plătească măcar pentru cele câteva zile de lehuzie! Opt mii de femei mureau anual din lipsa asistenței la naștere. Femeia mamă, femeia gravidă și copilul minor aflați în câmpul muncii, nu erau ocrotiți, în trecut, la Alba Iulia, din 5669 salariați 4460 erau minori, copii între 14 și 18 ani, iar plata lor era de 3 lei pe oră! Dar în orașul nostru, câți copii ai poporului muncitor, copii năcăjiți și fără ocrotire nu intrau ca ucenici la patroni, supuși la munci grele din fragedă copilărie. In fabricile de țesătorie, în localuri insalubre, copii între 13-18 ani trudeau 10-12 ore pe zi! Tuberculoza le sfâșiau plămânii și zeci dintre ei mureau.

A'tâți îmbătrâneau înainte de vreme, copleșiți de greutăți și mizerie...

Tabloul sumbru al trecutului

A venit războiul „sfânt", război pornit de exploatatori în dorința lor de jaf și cotropire.

Războiul și consecințele lui au adâncit viața de mizerie a mamelor și copiilor poporului muncitor. Mii și mii de văduve și de orfani. Copii fără de părinți, fără de nici o ocrotire, cerșind mila oamenilor.

Acesta era tabloul sumbru, expresie a unei societăți în care guvernanții erau moșierii și fabricanții. Tabloul acesta este înfățișat astăzi în toată realitatea sa la expoziție deschisă în orașul nostru, eri. Este primul stand al expoziției și privindu-l, ura și disprețul față de exploatatori, față de acei care eri au jefuit țara, clocotește în pepturile oamenilor muncii ce vizitează expoziția.

In fața standului s'a oprit o femeie mică, gârbovită. Este Anica Vrânceanu. Privește tablourile și-și șterge lacrimele. O fiică i-a murit la naștere. A născut pe ogor într'o toamnă iar copilul a putut fi salvat,

Mai târziu tatăl său a murit în război. Anica Vrânceanu a îngrijit de copil și când s'a făcut „mărișor" a venit cu el la oraș. Avea 12 ani copilul și l-a dat la o tipografie, ca ucenic. La 16 ani a murit de tuberculoză...

Lupta pentru crearea unei vieți noui a mamelor și copiilor

Dupa tablourile sumbre ale trecutului, expoziția înfățișează aspecte din lupta pornită de Partidul clasei muncitoare pentru ocrotirea mamei și copilului. O luptă intensă pentru a salva copiii poporului muncitor, vlăstarele tinere ale țării. O luptă pentru a șterge consecințele dezastroase ale războiului cumplit. Organizațiile patriotice sunt îndrumate de Partid. Apărarea Patriotică desfășoară o largă acțiune, 5656 copii orfani sunt adăpostiți în cămine de zi și orfelinate. Prin C. A. R. S., 283.780 copii iau masa la cantinele înființate pe o durată de 10 luni. 58.268 copii sunt adăpostiți în familii prin grija CARSului. UFAR-ul sprijină toate aceste acțiuni, prin munca voluntară a femeilor, prin munca neobosită a femeilor muncitoare de pe întreg cuprinsul țării.

Sprijinul neprecupețit al Uniunii Sovietice

Standurile expoziției înfățișează apoi în tablouri luminoase, mărețe, neprecupețitul sprijin pe care l-am avut din partea eliberatoarei noastre, Uniunea Sovietică. Experiența Sovietică pe tărâmul ocrotirii mamei și copilului ne-a ajutat să concretizăm acțiunile noastre. Sprijinul ei a fost larg, mărinimos, expresie a dragostei pentru popor. Echipele sanitare și medicamentele trimise în timpul epidemiei de tifus exantematic din iarna 1944-1945 ne-a ajutat să stăvilim acest flagel. Zeci de mii de vagoane de cereale au salvat dela moarte prin foamete, zeci de mii de mame și copii în timpul secetei din Moldova. Cu materiale și instrumentarul sovietic noi am putut înzestra unitățile medico-sociale.

Chipul lui Stalin, ținând în brațe un copil domină toată această încăpere. F.-

(Continuare în pag. 3-a)

Lacheii dela Belgrad, dușmani neîmpăcați ai păcii

Ultimele provocări mârșave ale guvernului fascist dela Belgrad la adresa țărilor cu democrație populară ca și sprijinul fățiș acordat guvernului monarho-fascist de la Atena dovedesc pe deplin faptul că banda lui Tito s'a transformat într'o unealtă fidelă a imperialiștilor anglo-americani ațâțători la un nou război.

După ce, timp de aproape un an de zile, titoiștii au folosit toate mijloacele pentru a înăbuși dragostea nețărmuită pe care popoarele Iugoslaviei o poartă față de Marea Uniune Sovietică, conducătoarea lagărului păcii, folosind în acest scop cele mai deșănțate calomnii, această strânsură de aventurieri și afaceriști a trecut în mod deschis la acțiuni criminale atentând la independența și suveranitatea statelor cu democrație populară.

Dupăce monarho-fascistul Venizelos, vice președintele guvernului dela Atena a declarat în mod oficial că „acțiunea guvernului jugoslav, adică închiderea granițelor Jugoslaviei, a ajutat mult operațiunele armatei grecești, nu a mai rămas nici-o îndoială că trădătorii titoiști nu se vor opri aici cu mârșăviile lor. Același Sofuliss Venizelos nu uitase doar să adauge că „guvernul grec acceptă în mod absolut orice discuție asupra sprijinirii lui Tito". In aceeași direcție și urmărind drumul care duce spre lunecarea în mocirla celui mai josnic servilism, Iuda-Tito a lansat în ultima vreme numeroase atacuri armate împotriva tânărului și viguroului stat albanez îndeplinind astfel ordinele date de agenții imperialiști anglo-americani.

Urmărind și în Balcani ca și pe întreg globul pământesc politica lor de forță pentru subjugarea popoarelor, Statele-Unite și Anglia au început în ultima vreme o intensă campanie împotriva R. P. Albania folosind drept pretext absurd o pretinsă imixtiune a acestui stat în afacerile interne ale Greciei.

In realitate însă, faptele sunt cunoscute de toată lumea pentrucă de un an de zile atacurile monar-

Z. SANDU

—Continuare în pag. 3-a—

Problema transporturilor în orașul Iași

Rolul Societății Sovromtransport și al Societății R. A. T. A. Lucruri care trebuesc îndreptate

Din zori până târziu seara —și uneori chiar în ore târzii din noapte — forfota din gara Iași — mărfuri, dela magaziile gării dela rampă nu mai contenește.

Cei 80 muncitori încadrați în Sindicatul transporturilor au de lucru tot timpul.

Iată la rampă câteva vagoane cu marfă și materiale pentru Iași. Autocamioane sau cotiugare dirijate și coordonate de Societatea „Sovromtransport" trag la vagon,—în dreptul ușilor.

Din vagonul Nr. 154530 se descarcă tuburi de fontă; din vagonul Nr. 2422855 se descarcă fier pentru beton armat. Aceste materiale sunt luate în primire de delegatul Societății Sovconstrucția; se fac formele, se plătesc taxele la c. f. r.

Cotiugarele încărcate bucșit se urnesc greioaie către șantiere. Acolo alți muncitori,—descărcători—vor descărca tuburile de fontă și fierul, le vor depozita în locuri potrivite, în magazii speciale.

Liniile dela rampă au ramificații multe și pe fiecare din ele sunt alte vagoane pline cu mărfuri, cu materiale, cu produse necesare creșterii nivelului de viață a oamenilor muncii din oraș, necesare progresului și înfloririi Iașului. Textile, țesături, încălțăminte pentru Centrocomtextil în vagonul Nr. 235680; hârtie pentru Centrocomhârtie adusă dela fabrica din Bacău în vagonul Nr. 33359, diferite materiale de construcție pentru Cooperativa „Reconstrucția Populară", două vagoane de cartofi aduse de Aprozar pentru spitalul de Stat Nr. 1, o abundență și varietate de mărfuri necesare țărănimii muncitoare se descarcă din vagonul Nr. 102056. Mărfurile sunt încărcate în mașina proprie a Comisiei Județene a Cooperației și transportate la această instituție. In cursul aceleași zile vor fi repartizate și distribuite Cooperativelor din județ.

*

Așa cum posedă Comisia Județeană a Cooperației autovehicul propriu, mai au și alte instituții și întreprinderi locale: Țesătura, Victoria, Textila-Roșie, Aprozar, Mag. de Stat „Iașul", Cooperativa „Reconstrucția Populară" etc.

Cu aceste autovehicule respectivele întreprinderi transportă la gară mărfurile care urmează să fie expediate în țară sau aduc la sediile lor mărfurile ce le-au sosit.

Desigur însă că mijloacele proprii de transport sunt cu totul insuficiente pentru necesitățile zilnice.

Problema transporturilor a fost reglementată la Iași în mare măsură prin sprijinul adus de Soc. Sovromtransport. Potrivit Ordonanței Nr. 11 a Comitetului Provizoriu orășenesc, Sovromtransport dirijează și îndrumează regimul transporturilor în localitate.

Toți proprietarii de autovehicule, toți cărăușii ieșeni au încheiat convenție cu sus arătata Societate pentru a se satisface nevoile de transport.

Sovromtransport dirijează astfel 16 autovehicule (10 a trei tone și 6 a 2 tone) și 98 cotiugare și căruțe (21 cu trei cai, 39 cu doi cai și 38 cu un cal).

Dar și RATA înlesnește în bună parte transporturile dând la cerere autocamioane instituțiilor și întreprinderilor.

Tariful este socotit după felul mărfurilor care se transportă.

Deși—după cum am arătat—unele întreprinderi sau instituții posedă mijloace proprii de transport, deși există autocamioane puse la dispoziție de Sovromtransport și RATA, cu toate că există aproape 190 cărăuși

M. ADMAR

(Continuare în pag. 2-a)

Legătura cu masele—isvorul forței și invincibilității Partidului Comunist

de A. BLATOV

Istoria mondială nu cunoaște nici un alt partid politic, care să fi fost atât de strâns și permanent legat cu massele muncitoare, ca Partidul Bolșevic.

Detașament înaintat al poporului sovietic, conducător al tuturor organizațiilor de massă partidul bolșevic îndreaptă spre țelul comun,—construirea comunismului,—sforțările tuturor oamenilor sovietici, subordonând acestui țel toate puterile și mijloacele țării.

Partidul Bolșevic este un partid de tip nou. Toate partidele burgheze, reprezintă și apără interesele claselor exploatatoare, nesocotind interesele oamenilor muncii. Spre deosebire de aceste partide, Partidul Comunist este expresiunea cea mai deplină și consecventă a intereselor masselor muncitoare. Este firesc, de aceea, ca și relațiile dintre Partidul Comunist și masse să se sprijine pe alte baze.

In Statul Sovietic, unde Partidul Comunist este forța unică de conducere, relațiile dintre Partid și masse se întemeiază pe încrederea lor reciprocă. Aceste relații au luat naștere în urma justei politici a Partidului, a devotamentului său față de popor și patria socialistă, a legăturii sale indisolubile cu massele celor fără de partid.

Legătura indisolubilă cu massele este o condiție esențială. Bolșevicilor le sunt, în mod organic, străine metodele de comandă, atitudinea formală și birocratică față de mase. Metoda fundamentală de mobilizare a masselor este metoda convingerii. „A conduce a spune tovarășul Stalin—însemnează a ști să convingi massele de justețea politicii Partidului, a lansa și a înfăptui lozinci, care apropie massele de pozițiile Partidului și le ajută să recunoască, prin propria lor experiență, justețea politicii Partidului, a ridica conștiința masselor până la nivelul conștiinței de Partid și a asigura, astfel, sprijinul masselor, hotărîrea lor de a lupta neînduplecat".

Explicând, în permanență, masselor populare hotărîrile sale, convingându-le de justețea politicii sale, Partidul Bolșevic face ca această politică să fie considerată de către fiecare om sovietic drept propria sa cauză. Planurile Partidului sunt înfăptuite cu succes tocmai pentru că necesitatea lor este recunoscută de întreg poporul sovietic, ele devenind un țel conștient atât pentru comuniști, cât și pentru cei fără de partid.

Partidul Comunist introduce în sânul masselor populare conștiința socialistă, spiritul de disciplină și organizare. El dă o mare atenție ridicării nivelului politic al oamenilor muncii. Partidul Bolșevic a isbutit să trezească în massele populare, forțele uriașe care zăceau neîntrebuințate și a transformat în constructori conștienți și activi ai nouei societăți, zeci de milioane de oameni, care mai înainte erau striviți de jugul orânduirii burghezo-moșierești.

Nici un alt partid din lume n'a exercitat o acțiune atât de puternică asupra conștiinței masselor, ca partidul lui Lenin-Stalin. Ideologia Partidului Comunist, programul lui, au devenit ideologia și programul poporului sovietic. In acest fel a luat naștere în U.R.S.S. și s'a întărit alianța dintre comuniști și massele celor de partid.

O dovadă măreață a trăiniciei și vitalității acestei alianțe o constitue alegerile trecute pentru Sovietele Su-

(Continuare în pag. 2-a)

Vitrina Librăriilor

Ieri şi azi

Insemnările marelui Lev Nicolaevici Tolstoi din 1873 vorbesc despre starea dela sfârsitul secolului trecut a gospodăriilor țărănești din stepele Zavoljiei.

Insemnările lui Tolstoi ne înfățișează mai cu seamă situația a două sate ca multe altele (Gavrilovca și Petrovca) ce au trăit în timpul trecutelor guvernări țariste în cumplită sărăcie și exploatare moșierească și chiaburească.

Călătorind pe drumul pareurs odinioară de scriitorul rus, N. Zadenski arată în broșura sa „Ieri și azi" (apărută recent în „Colecția Satului" — editura „Arlus-Cartea Rusă") marile schimbări pe care regimul sovietic, sub conducerea Partidului Comunist (bolșevic) al U. R. S. S., le-a înfăptuit în viața celor două sate ca de altfel în toate satele Uniunii.

Trecând, în urma Marei Revoluții din Octombrie dela gospodăria individuală săracă și exploatată la colhoz, țărănimea sovietică a păsit pe un nou făgaș de viață. Satul de astăzi nu mai e satul din timpul lui Tolstoi. Gavrilevca și Petrovca sunt acum gospodării colective, colhozuri fruntașe, iar locuitorii lor trăesc în belșug și lipsiți de griji, muncind cu râvnă sub îndrumarea și conducerea Partidului Bolșevic. Țăranii primesc din partea colhozului bani, marfă și cantități din recoltă proporțională cu zilele-muncă depuse de fiecare. Bătrânii, invalizii, văduvele și orfanii, se bucură de ajutoare din partea Statului Sovietic și din partea colhozului. Caracterul muncii țăranului s'a schimbat și el cu totul. Muncii de odinioară—silnică, grea, fără nici un interes din partea plugarului oprimat—i-a luat locul munca liber consimțită pentru sine și pentru colectivitate, pentru colhoz și Statul Sovietic.

Zadonski își încheie lucrarea astfel:

„NSpoții și strănepoții țăranilor săraci, neștiutori de carte și lipsiți de drepturi, descriși cândva de marele scriitor rus, trăesc o viață îmbelșugată și liberă și construesc împreună cu întreg poporul sovietic măreața clădire a comunismului".

Finanțele, evidența și contabilitatea în colhozuri

de A. V. PANIN și N. N. HMELIOV

Autorii enumără regulile practice ale contabilității agricole de toate normele privitoare la organizarea administrativă a colhozurilor, adică principiile ce stau la baza întocmirii unui artel agricol și metodele de rezolvare a tuturor problemelor în legătură cu bunul mers al colhozului. Lucrarea aceasta folosește acelora care la noi în țară suat însărcinați cu organizarea și conducerea gospodăriilor agricole colective.

Catalog

In cursul lunei Septembrie editura „CARTEA RUSA„ lansează următoarele cărți:

Literatura Sovietică

S. Babaevski: Cavalerul Stelei de Aur, vol. I, S. Livovski: Comandantul insulei păsărilor, Al. Fadaeev: Tânăra Gardă, vol. I, ed. III, N. Ostrovski: Așa s'a călit oțelul, ed. IV, M. Șolohov: Pe Donul liniștit, vol. II, ed. II, T. Semușkin: Alitet pleacă în munți, vol. I.

Istorie

A. Pancratova: Istorie U. R. S. S., vol. I.

Lucrări de știință

A. Jugov: Pavlov și enigmele creierului, ed. II.

Literatura pentru Toți

A. Serafimovici: Pe un alt de ghiață,

Știința pentru toți

M. Ilin: Soarele de pe masă, ed. II, I. Valgard: Cum prevestesc savanții fenomenele naturii ed. II, I. Sur: Universul artificial, Ed. II.

Cărți pentru tineret

Lev Cassil: Sub semnul lui Marte, M. Ilin: Omul și forțele naturii, ed, II.

Colecția „Arlus"

Gh. Ivanov: Notele unui judecător popular, P. Pluș: Un colhoz milionar, e. III.

Colecția satului

N. Ozernoi: 13.600 kgr. porumb la hectar.

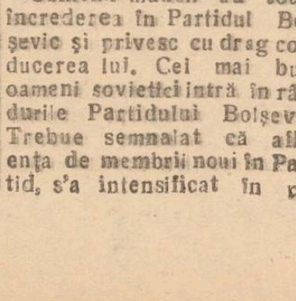

PUNCTE

Piese românești peste hotare

„Minerii" piesa d-lui M. Davidoglu care se repetă în monumentul de față la Teatrul Național din Iași, ca și „Cumpăna" de Lucia Demetrius și „Michelangelo" de Al. Kirițescu sunt traduse în momentul de față în limba cehă, urmând a fi reprezentate la Praga și Moravska-Ostrava.

Ultima oră

piesă lui Mihail Sebastian care s'a jucat și la Iași acum doi ani, se va relua la București în prima parte a stagiunii în regia lui Moni Ghelerter.

Mătrăguna

Noua piesă a lui Aurel Baranga va constitui piesa de deschidere a Teatrului Național din București—Studio. Direcția de scenă: Sică Alexandrescu.

Actorii ieșeni

au prezentat Duminică la Bivolari piesa „Cu pâine și sare" de Lascar Sebastian în prezența unui mare număr de săteni din satele înconjurătoare.

La Ilie bun și vesel

Repetițiile cu piesa „La Ilie bun și vesel" de Ion Damian continuă asiduu. In momentul de față se face punerea în scenă a actului II.

Schițele de costume

au fost executate ținându-se seama de specificul epocii și de apartenența de clasă a personagiilor. Un tip interesant va fi prezentat de d. N. Șubă în rolul „Căpitan Costache".

Muzica

Muzica necesară în unele scene ale acestei piese a fost aleasă cu grijă de direcție de scenă, contribuind la crearea atmosferei specifice vremii.

Căminele culturale orășenești și problema cititului

(urmare din pag. 1-a)

sprijinul, prin îndrumarea corpului didactic, în deosebi a învățătorilor să conlucreze cu bibliotecarii, să formeze colective în jurul fiecărei biblioteci de cămin, care să ducă o muncă vie, de agitație în jurul cărților și a cititului. Recomandarea de cărți, discuțiile cu cititorii asupra motivelor pentru care o carte le-a plăcut sau nu, alegerea lor potrivită cu preocupările și mentalitatea cititorilor, toate aceste lucruri trebuesc făcute cu tact, cu înțelegere pentru fiecare categorie de cetățeni, Respectarea orelor de bibliotecă, comportarea bună cu publicul, discutarea cărților, dar nu ostentativ, transformând-o într'un examen.

Deci bibliotecarii trebuesc ajutați în munca lor. Dar și condițiile de muncă trebuesc schimbate. Secția Gospodăriii locale trebue să aibă în vedere localurile, să le amenajeze, să îngrijească de procurarea combustibilului pentru iarnă. Astfel cititorii nu vor fi atrași să viziteze căminele.

Specificul cartierului

O problemă căreia trebue să i se acorde atenție cuvenită este aceea a procurării de cărți. Totdeauna bibliotecile Căminelor Culturale trebue să fie aprovizionate la zi cu tot ce apare, *după specificul cartierului.* Aici iarăși trebue să ne oprim puțin. Dacă se citește puțin, aceasta se poate datori și faptului că lucrările conținute în biblioteci nu sunt totdeauna adecvate nivelului cultural și preocupărilor profesionale ale cetățenilor din cartier. O soluție în această privință ar fi restricturarea bibliotecilor căminelor din Iași, prin schimburi reciproce, ținând seama de specificul local al cartierului respectiv. Aceasta s'ar putea face în urma unei anchete statistice printre locuitori.

In această privință s'au făcut unele greșeli.

Se știe că Ministerul Artelor a recomandat inițierea lecturilor în colectiv. Multe cămine s'au străduit să aplice această metodă, dar ea nu merge peste tot. Lecturile în colectiv se potrivesc în genere la țara, sau, la orașe, pentru a da exemple de felul cum trebue înțeles și gustat un pasaj dintr'o carte, sau pentru analfabeți. Dar mecanic nu se poate aplica acest sfat al Ministerului.

In permanență trebue să se aibă în vedere scopul urmărit și terenul, oamenii.

Standuri și vitrine

Popularizarea cărții prin standuri și vitrine ținute la curent cu noutățile nu trebue neglijată. Procurarea noutăților apărute constitue o problemă deschisă. Eventual s'ar putea încerca un aranjament cu edițiile, sau să se găsească fonduri prin contribuția benevolă a cititorilor.

Pentru crearea și stimularea gustului de citit trebuesc folosite, după împrejurări, toate mijloacele posibile. In nici un caz însă obligativitatea relativă observată prin unele mijloace de constrângere, căci aceasta ucide scopul propus.

Dacă în inima cartierelor vor fi însă biblioteci bogate și adoptate nivelului și preocupărilor locuitorilor, dacă vor fi și bibliotecari cu tragere de inimă care să reușească a-i convinge chiar și pe cetățenii mai indiferenți de folosul și frumusețea cititului, Căminele culturale își vor fi îndeplinit în cea mai bună măsură rolul. Iar de nuclee a acțiunii de ridicare a maselor.

Problema transporturilor în orașul Iași

(Urmare din pag. 1-a)

care îndeplinesc funcția aceasta dirijați de Sovromtransport,—problema nu este pe deantregul rezolvată.

Trebuie arătat că minimum 30 căruși efectuiază zilnic traasporturi.

RATA cu 12 autocamioane zilnic pe piață nu reușește să facă față cerințelor mereu sporite; iar Sovromtransport ar mai avea și el nevoie de cel puțin 20—25 mașini pentru a satisface toate cererile.

Suntem informați că unii proprietari de mașini părăsesc orașul nostru și pleacă în alte regiuni pentru a îndeplini operațiuni de transport.

Comitetul Provizoriu orășenesc are sarcina să se ocupe îndeaproape de toate aspectele problemei. Să dea ajutor Sovromtransportului în opera ce o îndeplinește.

Câteodată se întâmplă că unele întreprinderi ieșene se simt nevoite să plătească taxă de alocație întrucât marfa n'a fost descărcată în termen.

E cazul Soc: Sovromconstrucție care a primit materiale în vagoanele cu N-rele 154530 și 2422855. Materialele nu s'au descărcat decât a doua zi, întrucât echipa de serviciu a muncitorilor nu se afla în gară în noaptea de 11 spre 12 Sept.

Prin muncă temeinică de lămurire dusă din partea Sindicatului transporturi sprijinit de Comitetul Provizoriu orășenesc aceste lucruri nu se vor mai întâmpla.

Transporturile trebuesc mereu îmbunătățite pentru progresul întreprinderilor și instituțiilor noastre, întreprinderi și instituții ce au sarcina să ridice nivelul de vastă a oamenilor muncii din Iași.

Constituirea Comitetului pentru aniversarea a 100 ani dela nașterea marelui savant sovietic I. P. Pavlov

Pentru aniversarea a 100 ani dela nașterea marelui savant sovietic I. P. Pavlov s'a constituit următorul Comitet:

Acad. prof. C. I. Parhon, președintele Prezidiului Marii Adunări Naționale, președintele ARLUS-ului; acad. prof. P. Constantinescu-Iași, vicepreședinte al Prezidiului Marii Adunări Naționale, director al Institutului de Studii Româno-Sovietic; acad. prof. dr. V. Mârza, ministrul Sănătății; prof. N. Popescu-Dorneanu, ministrul Învățământului Public, vice-președinte al ARLUS-ului: prof. dr. Florica Mezincescu, ministru adjunct la Ministerul Învățământului Public; acad. prof. Traian Săvulescu, președintele Academiei R. P. R.; acad. dr. Ștefan Nicolau; acad. dr. D. Danielopolu; acad. dr. Ilie Ardeleanu; acad. A. Kreindler; acad E. Bădărău, rector al Institutului Pedagogic Maxim Gorki; acad. prof. N. Gh. Lupu; acad. prof. D. Pompei, președintele Institutului pentru Relațiile Culturale cu Străinătate; acad. prof. Mihail Ralea; prof. R. Brauner; prof. A. Teitel; prof. N. Constantinescu; prof. Emil Repciuc; prof. Nițescu; prof. G. Benetato (Cluj); prof. N. Râșcanu (Iași); prof. Kernbach (Cluj); prof. Lupașcu (Timișoara); prof. Putnaghy (Tg. Mureș); prof. Haranghi (Tg. Mureș); prof. Csögar (Tg. Mureș); prof. Baliff (Iași); prof. Gavrilescu; prof. C. C. Parhon; dr. Iosif Bogdan, vicepreședinte al A.R.L.U.S.-ului; prof. C. Nicuță, secretar general al Institutului de Studii Româno-Sovietic; dr. C. Dimitriu, secretar general al A.R.L.U.S.-ului; conf. univ. I. Banu, secretar general adjunct al Institutului de Studii Româno-Sovietic; conf. univ. Panciu L. Petre, consilier ministerial la Ministerul Sănătății; dr. N. Botnariuc; I. G. Maurer; dr. Nana Dimitrie; dr. Iulia Unger Tudor Georgiu.

în U. R. S. S.

Mașini moderne vor spori producția textilă

Fabricile din Moscova, Leningrad, Taşkent și Penza, au început fabricarea unor noui tipuri perfecționate de mașini textile, care vor da un mare randament în industria textilă.

Fabrica din Klimovsk, lângă Moscova, produce războaie automate cu care vor fi înzestrate toate țesătoriile din acea regiune.

Fabrica „Karl Marx", din Leningrad, produce mașini originale pentru prelucrarea iutei și a cânepei și pentru toarcerea firelor de lână.

Fabrica „Textilmaș" din Griol a reușit să producă o mașină complexă, care execută automat mai multe operațiuni. Cu ajutorul acestei mașini productivitatea muncii în industria textilă va fi mult mărită.

Legătura cu masele—izvorul forței și invincibilității Partidului Comunist

(Urmare din pag. I-a)

preme ale U.R.S.S., ale republicilor unionale și autonome, precum și pentru Sovietele locale de deputați ai oamenilor muncii. Toți alegătorii, cu inimă excepții, au votat pe candidații blocului comuniștilor și celor fără de partid, exprimându-și prin acest vot încrederea nemărginită față de Partidul Bolșevic.

Unitatea poporului sovietic, alianța strânsă dintre comuniști și masele celor fără de partid, nu însemnă însă dispariția deosebirii dintre Partid și restul oamenilor muncii.

I. V. Stalin ne învață că „deosebirea dintre detașamentul de frunte și restul clasei muncitoare, dintre oamenii de partid și cei fără de partid, nu poate dispare atâta timp cât nu vor dispare clasele". Intemeindu-se pe adânca cunoaștere a legilor desvoltării sociale, Partidul Bolșevic își îndeplinește rolul de forță conducătoare și îndrumătoare a societății sovietice.

Oamenii muncii au toată încrederea în Partidul Bolșevic și privesc cu drag conducerea lui. Cei mai buni oameni sovietici intră în rândurile Partidului Bolșevic. Trebue semnalat că afluența de membrii noui în Partid, s'a intensificat în perioadele în care țara Sovietelor trecea prin cele mai mari greutăți. In timpul războiului civil împotriva intervenționiștilor străini și a gardiștilor albi, au intrat în partid 300.000 oameni. Când a murit V. I. Lenin, rândurile Partidului au crescut cu 240.000 de oameni ai muncii, care au arătat prin aceasta cât de drag și de prețios este pentru ei glorioșul Partid Bolșevic.

In anii marelui Războiu de Apărare a Patriei, s'au încadrat în Partid milioane de fii și fiice ai poporului sovietic. Inainte de războiu, P. C. (b) al U.R.S.S. număra 3.800.000 membrii și candidați, După războiu numărul lor a trecut de 6.000.000.

Partidul Bolșevic are legături cu masele populare prin organizațiile de massă, ca: sindicatele, Sovietele de deputați ai oamenilor muncii, comsomolul, organizațiile cooperative. In aceste organizații de massă crește și își face educația massa celor fără de partid. Inconjurându-se de milioane de activiști fără de partid, sprijinindu-se pe ei, Partidul se apropie și mai mult de popor, unindu-l strâns în jurul steagului său victorios,

Lenin și Stalin ne învață că Partidul trebue să-și plece în permanență urechea la glasul maselor, să înțeleagă nevoile lor, și nu numai să învețe massele, dar să și învețe dela masse. Fără ajutorul maselor, fără a ține seama de experiența maselor, Partidul nu ar putea conduce just întreaga viață politică, economică și culturală a țării.

Toate hotărîrile Partidului Bolșevic întruchipează nu numai experiența conducătorilor săi, dar și experiența membrilor săi, experiența maselor largi de oameni ai muncii. Pentru alcătuirea justă a planurilor de activitate, pentru indicarea celor mai bune metode de înfăptuire a sarcinelor nu este suficientă numai experiența conducătorilor — ea trebue completată cu experiența maselor.

„Noi, conducătorii—spune I. V. Stalin—vedem lucrurile, evenimentele, oamenii numai dintr'o singură latură, a-și spune de sus, prin urmare câmpul nostru de vedere este mai mult sau mai puțin mărginit. Masele, dimpotrivă văd lucrurile, evenimentele, oamenii din cealaltă latură, ași spune, de jos, câmpul lor de vedere este, prin urmare, deasemenea mărginit într'o oarecare măsură. Pentru a obține soluția justă a problemei, trebuesc reunite aceste două experiențe".

Biografiile lui Lenin și Stalin arată câtă atenție și considerație au dat conducătorii proletariatului mondial experienței masselor largi de oameni ai muncii și inițiativei. Când, în perioada Revoluției Ruse, activitatea creatoare revoluționară a masselor a dat naștere Sovietelor, Lenin a fost primul dintre marxiști, care a văzut în ele noua formă politică de organizare a societății și nu s'a oprit în fața necesității de a înlocui teza învechită a marxismului (republica parlamentară) prin teza nouă a Republicii Sovietice.

Un exemplu tot atât de luminos îl vedem în aprecierea și sprijinirea, de către tovarășul Stalin, a mișcării stahanoviste care a luat naștere în sânul clasei muncitoare din U.R.S.S. pe baza tehnicei socialiste noui. In cuvântarea sa, la prima Consfătuire a stahanoviștilor din Uniunea Sovietică, I. V. Stalin a spus că această inițiativă a muncitorilor este chemată să producă o revoluție în industrie. Datorită sprijinului dat de Partid și de I. V. Stalin, mișcarea stahanovistă s'a întins în scurt timp în toată Țara Sovietelor și a avut un rol uriaș în avântul industriei și agriculturii din U. R. S. S.

Sprijinind și cultivând creațiile masselor muncitoare, însușindu-și experiența lor practică, Partidul înfăptuește cu succes țelurile sale politice și organizatorice. Ca exemplu avem îndeplinirea cu succes a planului cincinal de după războiu.

In cuvântarea ținută la 9 Februarie 1946 în fața alegătorilor, I. V. Stalin a spus că: „Partidul intenționează să organizeze un nou și puternic avânt al economiei naționale". Au trecut ceva mai mult de trei ani din

INFORMAȚIUNI

Excursie la Cheile Bicazului

Azi e ultima zi pentru înscrierea la Oficiul de Turism a celor care vor să participe la excursia spre Cheile Bicazului, care va avea loc în zilele de 17 și 18 Septembrie.

Costul unui bilet dus și întors, cu trenul și autobuzul, costă 600 lei.

Evidențiații în muncă vor plăti numai 420 lei.

Înscrierea cartelelor la magazine

Serviciul Comercial al Comitetului Provizoriu orășenesc, anunță pe toți cei ce obțin noile cartele pe trimestrul IV, că sunt obligați să le înscrie imediat la magazinele și cooperativele de consum.

Pe viitor, nici o rație de alimente nu se va mai elibera decât la cooperativele și magazinele alimentare unde au fost înscrise din timp cartelele.

O școală pedagogică cu limba de predare idiș

Ministerul Învățământului Public a dat o decizie prin care s'a înființat la București o Școală Pedagogică cu limba de predare idiș, care va furniza corpul didactic necesar școlilor cu limba de predare în idiș.

Anul acesta școala va funcționa cu anii I și IV.

Stabilirea fondului de rulment pentru întreprinderile industriale și comerciale

Delegați din partea Comisiei Centrale de Planificare, au sosit la Botoșani, Dorohoi și Iași, pentruca împreună cu reprezentanții filialelor Băncii de Stat să stabilească fondul de rulment pentru cel de al III-lea și al IV-lea trimestru al Planului de Stat.

După propunerile stabilite de pe realitățile observate pe teren întreprinderile industriale și economice vor fi finanțate numai conform planului alcătuit.

Un nou examen de admitere la Institutul de Artă

Comisiile de recrutare a elementelor talentate s'au întors zilele acestea de pe teren, încheindu-și lucrările.

Azi începe cel de al doilea examen de admitere la Institutul de Artă.

Totodată se vor da examene și pentru școlile elementare și medii, de artă.

Reluarea distribuirii cartelelor de îmbrăcăminte

Serviciul Comercial, aduce la cunoștința tuturor celor ce nu au obținut cartele de îmbrăcăminte în luna Mai, că distribuirea acestora a reînceput.

Pentru funcționari se vor da prin instituții începând dela 1 Octombrie, iar pentru studenți și pensionari a reînceput de astăzi.

Alegeri cooperatiste

Duminică au avut loc alegeri cooperatiste în 23 de comuni din județul nostru.

Țăranii muncitori și-au ales astfel pe conducătorii cooperativelor sătești, alungând elementele chiaburești și sabotoare infiltrate în rândurile cooperației.

100 cauciucuri sosite la R. A. T. A.

Direcția generală R.A.T.A a repartizat pentru Regionala a IV R.A.T.A. Iași, 100 de cauciucuri importate din U.R.S.S.

Noile cauciucuri vor ușura în mare măsură activitatea regionalei în privința transporturile de marfă și călători.

Amânarea deschiderii școlii de îndrumătoare sanitare

Crucea Roșie anunță că din motive tehnice școala de îndrumătoare sanitare nu s'a putut deschide la data anunțată.

Întrucât lucrările de amenajare a noului local necesită anumit timp, data deschiderii cursurilor se va anunța la timp.

Verificarea autovehiculelor și a șoferilor din Iași

La 20 Septembrie 1949 va începe verificarea tuturor autovehiculelor: turisme, camioane, motociclete, etc.

Cu această ocazie conducătorii autovehiculelor, profesioniști, amatori și motociclești, vor prezenta următoarele acte:

Carnetul de conducere (permisul);

Certificatul de cazier judiciar;

Buletinul de analiza sângelui;

Buletinul radioscopic pulmonar și 2 fotografii cu dimensiunile 3 | 4 cm.

La verificarea autovehiculelor se vor prezenta și următoarele acte:

Foaia de circulație;

Dovada achitării taxelor comunale.

Cei ce nu se vor prezenta vor fi pedepsiți conform art. 14 din Decretul Nr. 296 | 949, cu închisoare corecțională dela 1 la 3 luni și amendă dela 10.000-20.000 lei.

Carnet ieșan

13 SEPTEMBRIE 1949

Farmacii de serviciu

Farmacia Nr. 3 (Răteanu) Piața Unirii

Farmacia Nr. 6 (Aurora) Costache Negri 15

Procuror de serviciu

Gh. Vuza

Str. Păcurari 123

Orele de consultații în Spitalul Central — Clinici Universitare

Serviciul Triaj, orele 8-12

Policlinici

Policlinica Nr. 1 Pasajul Banu

Boli interne 7-19

cinci servicii dela ora 8-19. Chirurgie 8-12, 15-19. ORL 7-9. 17-19, Oftamologie 8-12,19-15 Pediatrie (Boli copii)14-18, Stomatologie 8-20, Dermatovenerice 8-12,15-19, Ginecologie 1-12, 15-19, Radiologie 7-13,15,30-9,30, Cardiologie 8-12, Farmacia 7,30-19,30.

Policlinica Nr. 2 Str. Anastasie Panu

Boli interne patru servicii (7—19), Chirurgie 8—12. ORL 15—18, Oftalmologie 15—19, Pediatrie (boli de copii) 8—12, Stomatologie 7—19, Dermato-Venerice 8—12, 15—19, Ginecologie 15-19, Farmacia 7-19, Prenatale Luni, Joi, Sâmbătă 14-18, Puericultura Luni, Joi și Sâmbăta dela 14-18.

Policlinica Nr. 3, Tatarași.

Medicina internă 8-12, 15-19, Stomatologie 8-12, Puericultură Marți, Mercuri, Vineri. dela 14-18, Prenatale Marți, Mercuri și Vineri dela 14-18.

Biblioteca Centrală

deschisă între orele 8—14 și 15—21

Biblioteca A.R.L.U.S.

deschisă zilnic între orele 10-14 și 17-22

Analiza Wasserman

Laboratorul Institutului de Igienă funcționează astfel: Recoltarea sângelui se face Marția dela 8—12

Rezultatele se dau Vinerea dela 8—12.

SPECTACOLE

Cinematografe

Timpuri Noi: „Tceaicovsky" și „Știința și Tehnica".

Maxim Gorki: „Trio Corona"

Sidoli: „Inima noastră".

Phoenix: „Iubirea nu moare".

Candidații admiși

la examenul pentru ocuparea posturilor vacante de profesori

In urma probelor examenului de verificare a cunoștințelor, următorii candidați au fost admiși pentru a ocupa posturi vacante în învățământ:

Matematici

Andreescu D, Panaite, Antonovici Natalia, Broancă Elena, Caraghiaur Lidia, Caraș Const., Chirilă Eufrosina, Condrea Vasile, Constantineanu Brânduța, Corlățanu Elvira, Iancu Neculai, Madârjac Ioan, Moscovici Marcel, Nachman Clara, Popinceanu—Ladiuc Cornelia, Steinfeld Clarosa și Vrabie-Vârgolici Victoria.

Șt. Naturale și Fizico-Chimice

Andriescu Epaminonda, Bârdu Necu ai, Barnea Iulia, Boghian Felicia, Dănilă Aurelia, Dima P. Dumitru, Dobrinescu Maria, Drăgulenescu Z. Const., Ionescu Ecaterina, Manolache Ioan, Nicolau Cornelia, Pavel Const., Păladuță-Obreja Silvia, Postica Adriana, Raclaru Gh., Sauciuc Hareta, Scriban Carmen, Simionescu Alexandru, Sterienescu Constanța, Triester Leontina, Udrea Elena Elena și Vasiliu Maria.

O vizită la marea expoziție „Ocrotirea mamei și copilului"

(urmare din pag. 1-a)

gura plină de blândețe a marelui conducător de popoare, privește cu dragoste pe copiii poporului muncitor.

În standuri luminoase sunt expuse marile realizări

Urmează apoi standurile care arată marile realizări înfăptuite în Republica Populară Română pe tărâmul ocrotirii mamei și copilului. Realizări pe care numai un regim de democrație populară le poate înregistra, realizări duse la bun sfârșit din îndemnul și sub conducerea Partidului clasei muncitoare.

In toate orașele i a u ființă grădinițe pentru copii, solarii, grădinițe sezoniere în sate, centre de lapte, cămine de zi, etc. etc.

In 1948 au plecat în colonii 33.580 copii. Anul acesta mai mult decât dublul acestei cifre. In colonii copiii au 3779 calorii zilnice. Peste tot se dau femeilor muncitoare consultații prenatale. Exista numeroase dispensarii de puericultură, maternități.

In întreaga țară au fost înființate „Case a copilului", instituție de ocrotire a copiilor până la trei ani, fără părinți sau cu părinți lipsiți de posibilitatea de a asigura copilului o desvoltare normală în familie.

In 1938 n'a existat nici un centru de lapte.

In 1947 au fost 6 centre iar în 1948, 3540 centre distribuind zilnic 493.734 rații de alimente.

In 1948 existau 188 creșe, anul acesta numărul lor va crește cu 53,7 la sută.

In 1938 nu existau case de nașteri.

In 1947 au fost înființate în mediul rural 177 iar în 1948, 365 case de nașteri. Au luat ființă, deasemeni, în întreaga țară spitale de copii, special amenajate.

Copii fericiți crescuți într'un regim în care omul este cel mai de preț capital

Cifrele sunt grăitoare. Alături de ele marile standuri care înfățișează viața copiilor în țara noastră, astăzi. Viața copiilor născuți într'o țară nouă, liberă. Copii voioși, jucându-se în aer liber, în grădini, în solarii, în bazinuri. Copii în coloniile de vară și de munte. Copii plini de optimism crescuți într'un regim în care omul este cel mai de preț capital.

In fața unui astfel de stand s'a oprit o muncitoare cu un copil. Odrasla muncitoarei este asemeni copiilor de pe standuri. Copilul privește vesel fotografiile și spune mamei:

— Uite-l pe Ionică, pe Vasilică... Sunt frații și prietenii lui pe care parcă îi recunoaște în aceste tablouri.

Apoi arătând spre o grădiniță de copii spune:

— Uite mamă grădinița noastră!

Spre noi și mari realizări!

Numeroase standuri arată realizările care se înfăptuiesc în cadrul Planului de Stat, pe tărâmul ocrotirii mamei și copilului. Ele arată grija Partidului și Guvernului pentru viitorul țării, a poporului muncitor.

Nu poți părăsi expoziția fără un sentiment profund de încredere în marile realizări ce prin străduința oamenilor muncii se înregistrează zi de zi.

Privind plin de admirație standurile, muncitorul Hâulică Petre a spus:

— Am șase copii și nu știu ce m'aș fi făcut dacă nu era Partidul nostru la conducere. Astăzi n'am nici o grijă. Viața lor este luminoasă și viitorul le surâde înainte.

Frontul producției

REALIZĂRILE muncitorilor dela C.A.M. pe luna Septembrie

Mergând pe linia succeselor obținute în cursul lunii August, muncitorii fabricii C.A.M. din localitate au pornit cu avânt la muncă și luptă pentru realizarea și depășirea programului de producție pe luna Septembrie.

Astfel, datorită întrecerilor socialiste care au fost organizate pe grupe, ateliere și secții, în prima decadă a lunii Septembrie, la fabrica C.A.M. Iași programul lunar a fost executat în proporție de 52 la sută. Muncitorii din secția țigarete și-au luat angajamentul ca până la 20 Septembrie să îndeplinească planul pe toată luna,

Lacheii de la Belgrad, dușmani nelmpacați ai păcii

(Urmare din pag. 1-a)

ho-fasciștilor grecila granița teritoriului Albaniei se succed în mod regulat.

Așa cum arată și ultimul număr al revistei „Timpuri Noi", în toate aceste manevre, un loc binestabilit îl deține banda fascistă dela Belgrad:

„Încă din 1945, scrie revista, la Paris, Tsaldaris s'a străduit să ajungă la o înțelegere secretă cu Mose Pijade, agentul clicii din Belgrad, pentru a împărți în comun teritoriul R. P. Albania".

Apare astfel, astăzi destul de limpede daci a declarat vice-președintele guvernului monarho-fascist grec, Sofocis Venizelos, că guvernul său acceptă în mod absolut orice discuție asupra sprijinirii lui Tito.

Anglo-americanii întreține o pzihoză războinică dresând lacheii lor din Grecia să inventeze tot felul de calomnii la adresa Albaniei ce ar justifica incălcările teritoriului a cestei țări și care după cererea ziarelor din Atena trebuie să ducă la cotropirea Albaniei în timp ce Venizelos declară fățiș că prada ar putea fi împărțită apoi cu Tito.

Titoiștii au și făcut avansuri în această privință întețind provocările la granița R. P. Albania, urmărind în permanență să demonstreze că sunt „demni" părtași întru jaf și cotropire.

Iată dece întreaga omenire muncitoare, iubitoare de pace și libertate condamnă cu dispreț calea criminală pe care a apucat-o banda lui Tito cumpărată cu dolarii americani.

Tito merge pe drumul pe care s'a situat și Hitler; el dorește să cotropiasă țările libere cum ar fi Albania, întreține o rețea de spionaj și în celelalte țări cu democrație populară și ultima notă de protest adresată iugoslaviei de guvernul polon asupra activității serviciilor de spionaj în Polonia este deosebit de edificatoare în această direcție — situându-se astfel pe o linie net dușmănoasă Uniunii Sovietice și celorlalte popoare din lagărul păcii.

Poporul iugoslav va ști însă să pedepsească așa cum se cuvine pe cei care urmează metodele lui Hitler, stăpânind prin tiranie și printr'un regim polițienesc de cruntă teroare.

Popoarele iubitoare de pace vor ști să-și intensifice în așa fel eforturile lor pentru apărarea păcii încât manevrele atițătorilor la un nou război să se prăbușească așa cum s'au prăbușit Hitler și acoliții săi.

PIERDUT Cartela de puncte tip. C. eliberată de Primăria Copou pe numele Aneta Dima str. Mihai Viteazu 63 Tg. Copou.

O declar nulă.

ANGAJEZ mașină de 3—4 sau 6 ochiuri de cuptor și grătar, marcă străină sau indigenă, smălțuite, cu butelie sau fără, cumpăr urgent ocazie.

Oferte detaiiate cu marca, starea și prețul a se depune în plic închis la ziar sub „Aragaz ocazie".

PIERDUT Buletinul Biroului Populației Iași pe numele Babad Zelda str. Săulescu No. 1. Il declar nul.

PIERDUT Buletinul Biroului Populație Iași și dovada de injecție pe numele Maria Galantin str. Dimineții Nr. 30.

Il declar nul.

PIERDUT Buletinul Bir. Populației Iași, pe numele Achiuțu Teodor, str. Bahluiu Nr. 45.

Il declar nul.

PIERDUT Buletinul Bir. Populației Iași, pe numele Lucreția Raicu, str. Râpa Galbenă Nr. 3.

Il declar nul.

PIERDUT Buletinul Bir. Populației Iași, pe numele Ciugulescu Aurelia, str. Palade Nr. 3.

Il declar nul.

PIERDUT Buletinul Bir. Populației Bârlad, pe numele Preda Cornelia, str. Gh. Gheorghiu-Dei Nr, 33.

Il declar nul.

PIERDUT Buletinul Bir. Populației Iași, pe numele Petre Babei, str. Săulescu Nr. 1.

Il declar nul.

Grăbiți-vă

Cumpărați un loz acum la clasa I-a la

LOTERIA DE STAT

SLOVA

S. A. SOVROMFILM

Cinema „PHOENIX"

Prezintă astăzi și în zilele următoare o producție a Studioului din TASKENT

FILM SOVIETIC!

lubirea nu moare

Sacrificiul unor tineri care s'au născut în aceiași zi părăsesc viața tot în aceiași zi uniți prin dragoste

Având în fruntea distribuției pe:

IULDUS RIZAEVA, CULAS JUGLAEV, și REZOK HAMRSEVI

Regia: NABI GANIEV—AGRAMOV

Complectare Jurnal cu ultimele actualități din U.R.S.S. și R.P.R.

Programul viitor: Cravata roșie

S. O. SOVROMFILM

Cinema „SIDOLI"

O puternică realizare sovietică

Având în fruntea distribuției pe cunoscuții actori ai studiourilor din Moscova

V. DRUJNIKOV (din „Balada Siberiei")

N. ZORSCAIA

M. KUZNEȚOV

(din „Povestea unui om adevărat")

V. GHERMANOVA

în

INIMA NOASTRA

Regisor: A. STOLPER

Complectare Jurnal din U. R. S. S. și R.P.R.

AZI PREMIERĂ

la cinematograful

„MAXIM GORKI"

ULTIMELE ŞTIRI

Desbaterile procesului marelui criminal de răsboi Mannştein fost Feldmareşal al Armatei hitleriste

Ce cuprinde actul de acuzare. Desvăluiri senzaţionale
Asasinarea în masă a zeci de mii de oameni nevinovaţi

BERLIN 13 (Agerpres)—De trei săptămâni se desfăşoară la Hamburg desbaterile procesului marelui criminal de războiu Mannstein, fost Feldmareşal al armatei hitleriste Procesul este judecat de un tribunal englez. Cele 17 puncte ale actului de acuzare amintesc asasinarea în massă a prizonierilor polonezi din ordinul lui Mannştein în timpul invaziei hitleriste în Polonia, precum şi asasinarea în massă a prizonierilor de zăzboi şi a civililor sovietici în sudul Uniunii Sovietice.

Conform informaţiilor oficiale germane Mannstein este vinovat de asasinarea a 75.831 persoane în Crimeea, între care 10.000 au fost ucise la numai câţiva kilometri depărtare de cartierul general al lui Mannştein.

Actul de acuzare subliniază că prizonierii de războiu sovietici erau ucişi în bătăi sau împuşcaţi. Mii de prizonieri de război sovietici au fost exterminaţi de unităţile aşa numitului „serviciu de securitate" prin spânzurătoare, gaze otrăvitoare, şi alte mijloace asemănătoare.

Actul de acuzare pomeneşte despre exterminarea în massă a evreilor şi ţiganilor şi a întregei populaţiei evreeşti din oraşul Kerci.

Procurorul general a dat cetire textelor originale ale ordinelor de distrugere totală a bazinului Doneţului. La 9 Septembrie acuzarea a înaintat ordine dela Cartierul general a lui Manştein în care cuvintele „distrugere şi împuşcare" au fost înlocuite cu „circumstante prin strămutare".

După cum anunţă corespondentul unui ziar, aceste documente privesc asasinarea a zeci de mii de persoane din rândurile populaţiei civile din sudul URSS. Ordinul lui Manuştein către armata 11-a spune: „Având în vedere proasta situaţie alimentară este necesar de a grăbi lichidarea evreilor din Kerci".

Criminalul de război Manuştein mai are curajul şi neruşinarea de a nega actele de acuzare. Apărătorul englez Paget pus la dispoziţia lui Manuştein a încercat să tăgăduiască competenţa tribunalului de denazificare, precum şi punctele principale ale actului de acuzare.

Sarcina poporului german constă în crearea unei Germanii unite şi independente

BERLIN 13 (Agerpress).— La 9 Septembrie, preşedintele partidului socialist unit din Germania, Wilhelm Preck a rostit la radio un discurs în care arată că prin convocarea aşa numitului parlament federal se încearcă o monstruasă înşelare a maselor. S'a afirmat că la Bonn trebue înfiinţată Republica Federală Germană. Pentru a restabili unitatea Germaniei este necesar să fie anulate toate măsurile având ca scop scindarea Germaniei.

Nu există decât o singură soluţie pentru a împiedica transformarea Germaniei occidentale într'o colonie a imperialismului american: înfiinţarea unui front naţional care să cuprindă întreaga Germanie şi ducerea unei lupte dârze împotriva măsurilor arbitrare ale imperialismului american.

Sarcina poporului german constă în crearea unei Germanii unite şi independent, care să caute instaurarea păcii şi prieteniei cu toate popoarele.

NOUI PRECIZARI în legătură cu degrevările de impozite şi taxe

Situaţia salariaţilor şi pensionarilor care posedă o singură clădire folosită de ei
Instrucţiunile ministerului de finanţe

BUCUREŞTI 13. — Ministerul finanţelor a trimis secţiunilor financiare depe lângă Comitetele Provizorii din întreaga ţară, noui instrucţiuni în legătură cu degrevările de impozite şi taxe prevăzute de Decretul Nr. 258 | 949.

Astfel, salariaţii şi pensionarii de orice fel, care posedă o singură clădire folosită exclusiv de ei pentru locuinţă, dar din care o parte a fost ocupată de alte persoane ca urmare a aplicării dispoziţiunilor legii pentru reglementarea spaţiului locativ, se bucură de degrevările prevăzute la art. 8 din Decretul Nr. 258 | 949, pentru anularea şi reducerea de impozite, taxe şi amenzi fiscale, de orice fel, din anii precedenţi.

*

Constatându-se că unele secţiuni financiare au intepretat greşit dispoziţiunile art. 8 şi 9 din decretul nr. 258 | 949, în sensul că au acordat reduceri pentru toate impozitele datorate de meseriaşii şi profesioniştii încadraţi la aceste articole, se precizează că nu intră în dispoziţiunile de degravare decât impozitul de venit aferent veniturilor realizate din exerciţiul meseriei sau profesiunii, nu şi alte impozite — impozitul pe cifra de afaceri, impozitul pe s'oc, timbru, etc.

*

Prin decizia Ministerului de finanţe publicată în Buletinul Oficial din 9 Iulie 1949 s'au fixat condiţiunile de plată a impozitelor, taxelor şi amenzilor restante în 5 rate lunare egale, cu începere dela 1 Iulie 1949.

Deoarece din cauza unor operaţiuni administrative interioare nu s'au putut determina la timp sumele reale de plată din aceste impozite taxe şi amenzi, Ministerul de finanţe a dispus ca aceste restanţe să fie plătite în condiţiunile aceleiaşi decizii, adică tot în 5 rate lunare, însă cu începere din luna August c.c.

Plăţile făcute în luna Iulie în contul acestor rămăşiţe, pentru care nu sau calculat majorările de întârziere, se consideră bine făcute.

Actul de acuzare în procesul grupului de trădători şi complotişti din R.P. Ungaria

BUDAPESTA 13 (Agerpres). — Ziarele ungare publică textul actului de acuzare în procesul fostului ministru de interne al Ungariei, Laszlo Rajk, şi al complicilor săi, vinovaţi de a fi încercat să răstoarne cu forţa ordinea democratică de stat din Republica Populară Ungaria.

Actul de acuzare stabileşte că Laszlo Rajk este vinovat de crimă militară, de crimă împotriva poporului şi de conducerea unei organizaţii cu scopuri antidemocratice.

Deasemenea, se stabilesc vinile de înaltă trădare, crimă împotriva poporului şi conducerea unei organizaţii antidemocratice, ale complicilor lui Rajk, şi anume: Gheorghe Palfy, Brocco Laszlo, dr. Szoeny Tibor, Szolay Androsz, Obrenovici Milan, Korony Belo şi Justus Pall.

In continuare, actul de acuzare relevă că Laszlo Rajk şi-a început activitatea sa trădătoare încă din 1931, când a fost arestat de poliţie pentru difuzarea unor manifeste comuniste, şi a semnat o declaraţie prin care se angaja să devină denunţător. De atunci, Rajk a dus o activitate de denunţător şi agent provocator, furnizând sute de victime poliţiei reacţionare ungare.

La izbucnirea războiului antifascist din Spania, Laszlo Rajk a fost trimis în Spania unde a dus o activitate subversivă în rândurile batalionului „Rakosi".

Aici el a fost însă demascat, judecat şi exclus din partid pentru acţiunile sale anticomuniste şi antidemocratce.

Inainte de terminarea războiului din Spania, Rajk a plecat în Franţa. Aici în lagărele de concentrare ale voluntarilor refugiaţi din Spania el a luat legătura cu agenţi jugoslavi, care duceau aici o activitate de spionaj. Cu sprijinul organizaţiilor de spionaj engleze, americane şi franceze şi cu sprijinul agenţilor Gestapoului, Laszlo Rajk a fost trimis în Ungaria, unde şi-a reluat activitatea sa de denunţător poliţiei ungare.

In această perioadă, el a denunţat pe secretarul Partidului Comunist Ungar, Szoenrey Zoltan, care a fost arestat şi executat.

Cu sprijinul hitleriştilor, pentru a i se acoperi fărădelegile, lui Rajk i s'a intentat un „proces" care însă a fost apoi transferat în Bavaria, de unde a Rajk a fost eliberat.

La sfârşitul lunei Mai 1945, Laszlo Rajk s'a înapoiat în în Ungaria. Aici el a jucat rolul unui comunist persecutat şi fost luptător în Spania.

Datorită acestor manevre, Rajk a isbutit să-şi ascundă trecutul compromiţător. El a devenit secretarul organizaţiei de partid din Budapesta, deputat în parlamentul ungar, ministru de interne şi apoi ministru de externe.

Actul de acuzare citează depoziţia lui Rajk în care acesta declară: „am informat de spionii americani în legătură cu problemele ministerului de interne şi apoi de externe.

Serviciul american de spionaj a folosit pe Rajk în colaborare cu agenţii jugoslavi titoişti. El a informat pe spioni jugoslavi, divulgându-le secrete cu privire la situaţia internă a Ungariei, la armata sovietică şi la diplomaţii sovietici, secrete pe care el le posedă în calitatea sa de ministru.

Actul de acuzare dă probe concrete ale acestor fapte criminale ale lui Laszlo Rajk, arătând că el, ca ministru şi funcţionar de stat, a încălcat obligaţiile sale, a violat integritatea statului ungar şi s'a făcut vinovat de înaltă trădare faţă de poporul şi statul ungar.

In termen de cinci zile dela plata impozitului pe chirii

chitanţele vor trebui înscrise în rolurile fiscale respective

BUCUREŞTI Ministerul de finanţe a trimis secţiunilor financiare de pe lângă Comitetele Provizorii din întreaga ţară, o serie de noui dispoziţiuni privind rezolvarea reclamaţiunilor referitoare la aşezarea impozitului pe clădiri.

Astfel, în maximum 5 zile de la expirarea termenului în care trebue vărsat de către chiriaşi la oficiile fiscale impozitul pe clădiri, chitanţele de plata acestui impozit vor trebui să fie descărcate în rolurile respective, aceasta pentru a da posibilitatea proprietarilor să ia cunoştinţă de plăţile făcute de chiriaşi înăuntrul termenului de 15 zile prevăzut de art. 36 din legea impozitului pe veniturile populaţiei.

In felul acesta se vor evita reclamaţiunile fără bază legală.

Totodată se va atrage atenţiunea proprietarilor că asemenea cereri nu pot fi făcute decât numai după ce în prealabil au fost verificate rolurile, la poziţiile respective, spre a se constata care este situaţia plăţilor făcute de chiriaşi în contul debitului stabilit.

Şefii secţiunilor financiare judeţene, oraşe asimilate cu judeţul, oraşe nereşedinţă de plasă, precum şi şefii circumscripţiilor financiare, vor putea considera ca date în termen — dela caz la caz — cererile privind modificarea impunerilor la clădiri înregistrate tardiv, atât în ipoteza în care aceste cereri se depun pentru prima oară, cât şi în cazul când una sau mai multe cereri de acelaş fel, depuse anterior, au fost respinse pentru motive formale cu condiţiunea ca în fond cererea de modificare a impunerii să aibă temei legal.

Dacă cererea este considerată în termen, unităţile financiare respective, pot proceda la modificarea impunerii potrivit criteriilor fixate de legea chiriilor şi legea de organizare a impozitului, cu condiţiunea ca cererea să fie bazată pe contractele de închiriere încheiate cu respectarea prevederilor legii chiriilor, contracte ce vor fi semnate de ambele părţi, scăderea operând dela data intervenirii cauzei de modificare şi numai în măsura rolului deschis.

Modificarea impunerii se va face numai pe baza declaraţiei dată de proprietar, singurul în drept a discuta în contradictoriu cu fiscul cuantumul impunerii.

In ipoteza în care proprietarul, din diferite motive, nu înţelege să ceară modificarea impunerii, chiriaşul reţine şi varsă impozitul pe clădiri în funcţie de chiria legală (chiria pe care o plăteşte), iar pentru diferenţa de impozit urmărirea se va îndrepta în contra proprietarului imobilului.

Fostul aghiotant a lui Hitler pus în libertate de Tribunalul de denazificare din München

BERLIN 13 (Agerperes) Wilhelm Bruckner în vârstă de 64 ani, fostul aghiotant a lui Hitler a fost pus în libertate eri de către Curtea de apel a tribunalului de denazificare din München, după ce fusese condamnat la 3 ani şi jumătate închisoare luându-i-se în considerare timpul petrecut în prevenţie.

Bruckner făcuse apel împotriva verdictului instanţei inferioare care l-a clasat drept „nazist de frunte".

Curtea dela München a declarat eri că Bruckner nu poate fi considerat vinovat pentrucă-i lipseşte inteligenţa necesară şi „a fost un simplu instrument a lui Hitler".

In cinstea zilei Scânteii

Cursă motociclistă pe distanţa București-Oradea-Bucureşti

BUCUREŞTI 13 (Agerpres) In cinstea zilei de 25 Septembrie, când se împlinesc 5 ani de apariţie legală a Scânteii, va avea loc o mare cursă motociclistă de regularitate pe distanţa: Bucureşti-Oradea-Bucureşti. Cursa se desfăşoară în două etape. Plecarea din Capitală va avea loc Joi 15 Septembrie.

Grupările se pot înscrie la Federaţia de motociclism şi automobilism până Miercuri 14 Septembrie ora 20.

Arhiepiscopul de New-York propus pentru postul de secretar de Stat al Vaticanului

Scopul urmărit de imperialiştii americani

BRUXELLES 13 (Agerpres) Potrivit ştirilor apărute în ziarul Front, la Bruxelles circulă zvonuri că arhiepiscopul de New-York, cardinalul Spellman, a fost propus pentru postul de secretar de stat al Vaticanului, Ziarul scrie că „Taylor, ambasadorul lui Truman pe lângă Vatican este implicat în această afacere.

Se ştie deasemenea că Acheson, Secretarul departamentului de stat al Statelor Unite a avut întrevederi cu Spellman în legătură cu această numire despre care Spellman crede că „va da posibilitatea să ia conducerea politicei externe a Vaticanului, spre a conduce această politică pe calea dorită de americani". Se afirmă deasemenea că Spellman a adresat o scrisoare Papei, asigurându-l că va folosi întreaga influenţă cu toate legăturile sale din Statele-Unite pentru a stabili cele mai strânse relaţii diplomatice între Statele-Unite şi Vatican.

Profesori şi învăţători încadraţi la şcolile elementare din judeţul Iaşi

Decizia Comitetului Provizoriu al judeţului

Prin decizia Nr. 17.343 a Comitetului Provizoriu al Judeţului Iaşi se numesc şi se încadrează în posturile de *profesori suplinitori* la şcolile elementare *Ciclul II* următorii: Meroşescu Gh. Grajduri, Dimitriu Smaranda Grajduri, Dima Dumitru Pd. Iloae, Croitoru Tatiana Andrieşeni, Buga Ecaterina Bivolari, Chirilă Euf. Belceşti, Dumănescu Larisa Belceşti, Pavel Const. Bucium, Fandel Olga Bucium, Osoianu Valeria Ciurea, Uliciuc Eufrosinia, Ciurea; Cazacu Andrei Ciurea, Scriban Neculai Ciurea, Mateiciuc Vasile Poeni, Lungu Ioan Volneşti, Simionescu Alex. Osoi, Leviţchi Ecat. Cotnari, Teodorescu Alex. Cotnari, Andreescu C. Mogoşeşti, Popa Dumitru Mogoşeşti, Nestor Sonia Popricani, Bârsan Neculai Vlădeni, Negruţă Florica Bucium şi Sorea Lucia Grajduri.

Invăţători titulari

Moraru Petru Nălceni, Zugravu Agripina Prisăcani, Adam Olga Tg.-Frumos, Creţu Lucia Bosia, Chirilă Neculai Petroşica. Grosu Mărioara Pocreaca, Gâtstrâmh Const. Pocreaca, Ignat Sofia Glăvăneştii Noi, Oarză Eugenia Mânzeşti, Pârâu Gicheria Dumeşti, Zăvoe Const. Bârleşti, Doroftei Ioan Tipileşti, Movilă Mihai Frăsuleni, Teodorescu Mihai Zbiereni, Mănescu Margareta Dideşti, Chiran Lucia Zaboloteni, Lazăr Gh. Mironeasa, Bâsu Ioan Trestiana, Vernică Adriana Păuşeşti, Grigoraş Elena Dumeşti, Zaim Minodora Iazul Nou, Alexa Eugenia Cotârgaci, Leibovici Isac Prigorenii Mari, Popescu Ioan Miletin Plugari şi Solca Maria Focuri.

Invăţători suplinitori

(numiţi în urma examenului de verificare).

Andreescu Cornelia, Găureni-Vlădeni, Andriescu Ana Mogoşeşti, Andriescu Nina Borşa, Arhip M., Băiceni, Bercu Janeta, Bals, Bezon Titus, Coasta Măgurii, Blănaru Ion, Erbiceni, Calistru Şt., Cotu-Morii, Coiae Elena Hidănbu Mironeasa, Creţu Viorica, Cănes i - Roşcani, Ciubotaru Nat., Săveni-Gropniţa, Cogut Corneliu, Bogonos - Leţcani, Chiran Nat., Lupăria-Plugari, Condur Gr. Uricani.

Constantinescu Eugenia, Prisăcani; Dumbravă Virginia, Boroşoaia-Plugari; Gavrilescu Elena, Bohonos-Leţcani; Gribincea Mihail Cotu lui Ivan Sculeni; Ghetel Sura, Horleşti; Iacob Teodora, Mileten-Plugari; Ignat Beatrice, Movileni; Iordăchescu Cornelia, Boroşoaia-Plugari; Lupu Vasile, Peştreşti; Manea Gh., Brusturet-Mironeasa; Moise Angela, Osoi-Sineşti; Rotaru Ana, Cârpiţi-Sculeni; Spiru Vasa, Frumuşica-Mădârjac şi Chiran Const., Tabăra.

Grădini de copii

Parfenie Eugeni, Şipote; Chiriţescu Iulia Cotnari; Cojocaru Minodora Focuri; Chiriac Magd. Războeni; Ciobanu Viorira Bălţaţi; Ştefănescu Virg. Costuleni; Matei M. Covasna; Roşu Zenobia Dumeşti; Iacob Anast. Bosia; Coman Metania Brăeşti: Moraru M. Chişcăreni; Luca M. Mogoşeşti şi Ionescu Adriana Bucium.

Criminal de război japonez achitat de tribunalul militar american

TOKIO 13 (Agerpress). — Tribunalul militar american din Japonia a achitat pe criminalul de război japonez Tojoda, considerându-l „nevinozat" în toate cele 6 puncte ale acuzării.

Manifestul electoral al Uniunii Femeilor Democrate din Austria

VIENA 13 (Agerpress) — Uniunea femeilor democrate din Austria a publicat un manifest electoral în care arată că partidele guvernamentale austriace nu şi-au ţinut promisiunile atât de generoase în campania electorală precedentă. Numai deputaţii comunişti, spune manifestul, au votat în parlament împotriva măsurilor privind salariile în raport cu preţurile.

Numai membrii Partidului Comunist au dus şi duc o luptă hotărâtă pentru urcarea pensiilor invalizilor de război, pentru reconstrucţia locuiţelor distruse în timpul războiului şi pentru acordarea de ajutoare de stat.

In ultimii patru ani numai comuniştii au susţinut fără şovăire interesele oamenilor muncii.

Manifestul subliniază că partidele socialiste de dreapta din Austria se află în serviciul aţâţătorilor la război americani. Ascultând pe stăpânii săi americani, guvernul austriac se pregăteşte să reînfiinţeze armata, având negocieri cu experţii americani pentru procurarea de armament. In Austria se construesc din nou cantonamente militare şi aerodromuri.

Partidele guvernamentale, închee manifestul, vor ca soţii şi fiii noştrii să servească drept carne de tun pentru îndeplinirea planurilor militariste ale unor puteri străine, dar femeile austriace vor vota numai pentru cei ce le apără interesele, pentru comunişti şi pentru socialiştii de stânga ale căror liste de candidaţi includ şi pe reprezentantele Uniunii femeilor democrate din Austria.

BIBLIOTECA UNIVERSITĂȚII IAȘI

ANUL 41 Nr. 909

4 Pagini 4 Lei

JOI 15 Septembrie 1949

ABONAMENTE
Lei 360 . . . . . 3 luni
„ 5000 întreprinderi, autorități pe un an

Atelierele tipografice
IAȘI Str. ȘTEFAN CEL MARE 50-52

OPINIA

ZIAR POPULAR COTIDIAN

Redacția
IAȘI, STR. ȘTEFAN cel MARE Nr. 52
Administrația
IAȘI, STR. CUZA VODA Nr. 50

TELEFOANE:
Redacția (Nr. 1.08 / „ 1.09
Administrația / Serv. de noapte „ 2042 / „ 18 9

Viitorul și fericirea tineretului

este viitorul și fericirea omenirii întregi

Zilele acestea au luat sfârșit lucrările celui de al doilea Congres Mondial al Tineretului Democrat, congres care a demonstrat unitatea forțelor tineretului care luptă pentru pace trainică, pentru democrație, pentru o viață mai bună.

Manifestul și Rezoluția adoptată de Congresul F. M. T. D. cu privire la activitatea Federației pentru apărarea păcii arată că zecile de milioane de tineri organizați în puternica Federație Mondială a Tineretului Democrat sunt fermi hotărâți să lupte cu abnegație, împreună cu toate forțele democratice, pentru a câștiga pacea.

In zadar au încercat imperialiștii să sdrunchine unitatea tineretului democrat mondial; în zadar au căutat imperialiștii și lacheii lor să sfarâme pozițiile F.M.T.D., să provoace sciziuni în rândurile ei să determine organizații de tineret din diferite țări să se retragă din Federație.

Toate mașinațiile imperialiștilor războinici s'au terminat cu un eșec complect.

Tineretul mondial, acela din U. R. S. S. și țările cu democrație populară, care luptă pentru reconstrucția și refacerea țărilor dispuse de ultimul flagel, ca și tineretul din țările capitaliste care cunoaște astăzi mizeria, șomajul, foamea, teroarea, nu mai vrea război, nu mai vrea să fie carne de tun pentru interesele monopoliștilor.

Congresul recent încheiat a dovedit cu prisosință acest adevăr. Această hotărâre a tineretului „cade în sarcina Federației noastre—a spus Guy de Boisson, președintele FMTD—de a arăta tineretului calea păcii și democrației. Fără îndoială că tineretul nu va parcurge această cale fără să întâlnească numeroase obstacole. Nu există victorie fără luptă, dar tinerii sunt dornici de luptă, fiindcă sunt dornici de fericire".

Alături de toate popoarele lumii dornice de pace și progres, în fruntea cărora se află marea Uniune Sovietică, tinerii vor manifesta la 2 Octombrie într'un front uriaș, frontul păcii și al democrației.

Sutele de participanți la Congres, reprezentând zeci de milioane de tineri de pe întreg globul și-au luat obligația de a pune în practică sarcina trasată de președintele FMTD, de a lupta fără odihnă pentru propagarea ideii păcii, de a continua lupta înflăcărată pentru progres.

Prin lupta unită a tineretului din lumea întreagă se va putea păși înainte spre noui și noui realizări menite să schimbe felul de viață al maselor, să înlăture exploatarea, să făurească viitorul fericit al popoarelor.

Pentru aceasta însă, tineretul trebue să se pregătească cu avânt, să învețe, să-și întărească vigilența. Numai astfel este posibilă fericirea și viitorul tineretului, fericirea și viitorul omenirii întregi.

I. ȘTIRU

Pregătirea deschiderii noului an școlar

Necesitatea întocmirii unor orarii raționale și a planificării muncii profesorilor

Acțiunea de pregătire pentru deschiderea la timp și în bune condiții a noului an școlar a fost dusă la Iași în mod susținut de către corpul didactic mobilizat în această muncă de către organizațiile de partid și grupele sindicale. Toată activitatea a fost coordonată pe teren de către secția de învățământ a Comitetului Provizoriu. In genere, se poate spune că această activitate a fost dusă în bune condițiuni, încât astăzi majoritatea școlilor sunt gata să înceapă cursurile. Ceeace nu înseamnă însă că nu s'au înregistrat și unele deficiențe care împedică încă și acum, la unele școli, îndeplinirea în condiții satisfăcătoare a lucrărilor premergătoare deschiderii cursurilor.

Analiza muncii

Pentru a se lua măsurile cerute de împrejurări, potrivit situației speciale a fiecărei școli, s'au ținut ședințe de analiză a muncii în cadrul cărora s'a trecut în revistă punctele pozitive, realizările, cât și lipsurile înregistrate în activitatea școlară din anul trecut. S'au trasat apoi sarcinele care revin direcțiunilor de școli, corpului didactic și personalului administ ativ pentru evitarea lipsurilor din trecut cu privire la: localuri, manuale, reparații mișcări de personal, recrutarea elevi or, etc.

Apoi, sintetizând rezultatele analizei muncii școlare pe oraș, secția de învățământ a orașului a pornit la lucru pentru stimularea și controlarea pe teren a activității fiecărei școli.

Reparațiile

La unele școli, reparațiile și amenajările necesare începerii cursurilor s'au făcut într'un ritm mai accelerat, obținându-se rezultate bune și la timp. Astfel, liceul de băieți Nr. 2, prin antrenarea în muncă a personalului care a înțeles să depună o muncă suplimentară, văruirea și amenajarea claselor, a școlilor, dormitoarelor a fost terminate demult, astfel că în ziua de 1 Septembrie când a fost începută oficial activitatea didactică, școala era gata, și examenele finale, de admitere și de verificare a cunoștințelor candidaților pentru admiterea în învățământ, s'au ținut în bune condiții, în clase complet înoite ca aspect și curate.

In plus, la acest liceu, datorită devotamentului personalului de servicu, care a prestat muncă voluntară s'au făcut economii de 150.000 lei.

Iată exemple care dovedesc felul cum toți acei care lucrează în școli înțeleg să sprijine școala nouă de astăzi.

Și unele greutăți

Tot sub această latură a activității gospodărești, s'au înregistrat însă unele greutăți la unele școli care depind din punct de vedere financiar de alte ministere decât acela al învățământului.

In această situație sunt școlile tehnice de administrație economică, unde fondurile pentru reparația localurilor au sosit abia în preajma zilei de 1 Septembrie, ceeace a întârziat munca de amenajare și a făcut examenele de admitere în anul I să decurgă în condiții grele.

Se cere pe viitor deaceea mai multă operativitate din partea Ministerelor care au în sarcina lor școli tehnice, în ceeace privește acordarea de fonduri.

Alte greutăți au fost înregistrate din cauza lipsei de planificare a transporturilor de materiale de către societățile de construcții și transporturi care au contractat obligațiuni cu diversele școli aflate în reparație.

Manualele școlare

Anul trecut s'a înregistrat mari deficiențe în ceeace privește aprovizionarea cu manuale didactice. Atunci când soseau la librărie se epuizau în câteva ore, elevii neputându-se aproviziona rațional.

Această grijă a fost astăzi avută în vedere de către secția de învățământ. După ce a culeș datele statistice dela școli asupra numărului de manuale necesitate pe specialități a lucrat de comun acord cu librăria „Cartea Rusă".

R. NAUMESCU

(Continuare în pag. 2-a)

Avântul muncii voluntare

împletit cu sprijinul autorităților locale, au schimbat fața orașului nostru

Fără îndoială orașul nostru nu și-ar fi schimbat aspectul de ruină cum era înainte, într'un oraș curat și frumos, dacă ieșenii nu ar fi înțeles adevăratul rol al muncii voluntare.

Dragostea de muncă, avântul creator, a stăpânit pe cât mai mulți cetățeni ai urbei noastre, care demult ori nu au precupețit nici zi, nici noapte, pentru a schimba aspectul străzii, a cartierului lor.

Ca niște frumoase buchete au înflorit în soare, rând pe rând grădinițele și parcurile, pe locul unde altă dată erau ruinul, bălării, murdărie.

Toate acestea nu s'ar fi putut face, dacă nouă concepție asupra muncii, nu s'ar fi impregnat în conștiința cetățenilor noștri.

Departe de a se mai considera o înjosire faptul că trebue să lucrezi la amenajarea fațadei, departe de a mai considera o înjosire, ieșirea la muncă voluntară pe strada respectivă, ieșenii au răspuns cu dragoste la chemarea lansată de Partid pentru refacerea orașului.

Cinci ani s'au scurs de când Iașul era doar un morman de ruine fumegânde, peste care jalea și amintirea clipelor dureroase, își trăia amarnic viața.

Dar cine mai recunoaște în Iașul de azi, Iașul de imediat după război?

Din ruine a renăscut un oraș nou, cu oameni noi, care au sacrificat din timpul lor, pentru a-l înfrumuseța.

A. LOGHIN

— Continuare în pag. 3-a —

Expoziția „OCROTIREA MAMEI și COPILULUI"

trebuie vizitată de toți oamenii muncii

Am vizitat expoziția „Ocrotirea mamei și copilului" și am rămas profund impresionată de marile realizări din R.P.R. în munca pentru crearea unei vieți noi a mamelor și copiilor poporului muncitor.

Realizările pe acest tărâm sunt înfățișate în toată amplearea lor în această expoziție. Ele au putut fi înfăptuite numai datorită Partidului clasei muncitoare care poartă o grijă deosebită pentru copii țării, pentru copii oamenilor muncii.

Expoziția trebuie vizitată de toți oamenii muncii din orașul nostru. Ea este o trecere în revistă a ceeace s'a făcut pentru ocrotirea mamei și copilului în R.P.R.. Ne este înfățișată situația extrem de grea a copiilor și mamelor și apoi ceeace s'a realizat după 23 August sub îndrumarea Partidului și cu sprijinul mărinimos al Uniunii Sovietice și cu perspectivele luminoase pe care le aveam înainte în munca de ocrotire a vlăstarelor țării.

In toate întreprinderile și instituțiile noastre trebuiesc organizate vizite pentru marea expoziție din orașul nostru. Căci vizitând expoziția capeți noui puteri în munca și lupta pentru o viață mai bună, crește încrederea în forțele poporului muncitor. Nici un om al muncii nu trebue să lipsească dela vizitarea marei expoziții din orașul Iași.

ELENA LUNGU
Vice-președintă a Comitetului Provizoriu orășenesc

O sută de ani dela nașterea marelui savant sovietic I. P. PAVLOV

Acum o sută de ani, la Riazani s'a născut marele savant sovietic Ioan Petrovici Pavlov.

După ce termină Academia Medico-Militară, Pavlov își închină viața studiului medicinei. El își îndreaptă mai ales activitatea în diverse probleme de fiziologie, introducând metode noi în această ramură. Prima s'a lucrare „Lecțiuni despre activitatea glandelor digestive" (1896) a avut un răsunet considerabil.

Dar opera care i-a impus pe Pavlov ca unul din cei mai mari oameni de știință ai omenirii este studiul asupra reflexelor condiționale. Inspirat din lucrările lui Secenov — fondatorul fiziologiei ruseșți moderne — Pavlov scoate neurofiziologia și psihologia de sub influența fiziologiei idealiste. El arată relațiile strânse dintre manifestările psihice și cele corporale. Prin studiile sale, prin cercetările pline de interes, Pavlov a adus o contribuție importantă la istoria medicinei.

Regimul sovietic i-a pus la dispoziție toate condițiile pentru a-și desvolta lucrările, cărora își închinase toată viața. In jurul său, Pavlov a avut un cerc numeros de colaboratori, desfășurând în toată activitatea sa o muncă colectivă.

Congresul de fiziologie din Roma a hotărît să țină al XV-a Congres Internațional de Fiziologie în patria lui Pavlov, ca un simbol al muncii depuse de marele savant sovietic în domeniul medicinii. Congresul s'a ținut în 1935 la Moscova-Leningrad, fiind condus de Ioan Petrovici Pavlov.

Studiile celebre ale lui I. P. Pavlov au la bază ideologia materialismului dialectic, știința cea mai înaintată din lume. I.P. Pavlov n'a fost numai un cercetător, el a fost un militant activ în lupta pentru construirea socialismului în patria sa, în lupta pentru pace.

La 27 Februarie 1936, marele savant sovietic a încetat din viață.

Astăzi, la o sută de ani dela nașterea sa, oamenii de știință progresiști din întreaga lume se pregătesc să aniverseze pe marele Pavlov.

In țara noastră a luat ființă pentru aceasta un comitet special format din oameni de știință din toate orașele Republicii, organizând diferite manifestații în cadrul aniversării lui I. P. Pavlov.

Cum se reorganizează Cantinele Populare din Iași

Intr'un reportaj publicat zilele trecute în ziarul nostru, arătam cum se reorganizează căminele de ucenici din Iași.

Dar Secția Muncă și Prevederi Sociale de pe lângă Comitetul Provizoriu orășenesc se preocupă în prezent și de reorganizarea Cantinelor Populare locale.

Din 7 cantine câte au fost până în prezent, vor funcționa numai 4.

Repartiția a fost astfel făcută, încât în centrul orașului să rămână numai una (aceia din strada Gh. Dimitrov, colț cu str. Golia), iar celelalte trei să fie situate în cartierele periferice, locuite de oameni pauperi: una în cartierul Prof. Dr. Parhon, una în strada Tătărași (care va deservi și cartierul Țicău) și una în Calea Galata.

Se vă proceda la o verificare a acelora care urmează să ia masa la aceste cantine. Controlul va fi făcut riguros pe teren de către organele Secțiunii Muncă și Prevederi Sociale. Numai aceia dovediți în adevăr pauperi vor mânca la cantinele populare.

*

Din inițiativa Comitetului Provizoriu orășenesc, se procedează în prezent la complectarea veselei precum și a cazanelor de bucătărie, necesare celor patru cantine ce vor funcționa la Iași.

De „Ziua Scânteii"

Cu prilejul Zilei Scânteii vor avea loc la Iași mari competiții sportive la care își vor da concursul cei mai buni sportivi din capitala Moldovei. Peste tot, pregătirile sunt în toi pentruca manifestațiile sportive organizate în cinstea zilei organului Centrol al Partidului Muncitoresc Român să fie cât mai reușite, pentru a putea satisface exigențele spectatorilor care vor urmări probele.

Sute și sute de sportivi și sportive dela toate cluburile din localitate își vor disputa întâietatea pe diferite stadioane și terenuri de sport, se vor întrece cavalerește în lupta pentru centimetri și fracțiuni de secunde, la volei, tenis, tenis de masă, șah, natație, cros, etc.

Crosul organizat în cinstea Zilei Scânteii va întrece toate celelalte crosuri de până acum, prin marele număr de participanți care vor fi mobilizați, prin amploarea deosebită de care se va bucura.

La volei, spectatorii vor putea urmări echipa complectă a Clubului Sportiv Universitar din care nu vor lipsi excelenții: Brandabier, Vâlvoiu, Nestor, noua achiziție Georgescu, precum și o serie de jucători noui recrutați dintre studenții din anul I.

La handbal va evolua puternica echipă Dinamo, finalistă CTM,

Pe terenurile dela Strand se vor desfășura jocuri de tenis cu prilejul cărora vor evolua și tinerii muncitori din Cen-

I. Ș.

(Continuare în pag. 2-a)

Știința lui Miciurin — o aplicare strălucită a materialismului dialectic

P. T. BELOV

De numele lui I. V. Miciurin sunt legate marile cuceriri ale științei agrobiologice sovietice. Concepția materialistă, miciurinistă, în biologie constitue o treaptă superioară în desvoltarea darwinismului.

Marile descoperiri ale lui I. V. Miciurin, în domeniul legilor de desvoltare a materiei organice, reprezintă o nouă fundamentare, cu ajutorul științelor naturale, a materialismului dialectic. De aceea studierea și generalizarea moștenirii teoretice lăsate de I. V. Miciurin, are o însemnătate deosebită pentru desvoltarea teoriei marxist-leninistă a cunoașterii, a materialismului dialectic.

Se știe că Darwin, descoperind legile selecțiunii naturale, a explicat de ce structura organismelor vegetale și animale corespunde condițiunilor în care acestea trăesc. Ch. Darwin a explicat în spirit materialist originea și evoluția speciilor făcând din biologie o știință. Dar Darwin, făcând acest lucru, a arătat că nu și-a propus să studieze originea și esența vieții în general, sau să cerceteze natura intimă a evoluției și a eredității. Darwin considera, pe drept cuvânt, că pentru soluționarea acestor probleme, știința din timpul său, nu posedă suficiente date.

Desvoltarea ulterioară a științei biologice a urmărit explicarea științifică a proceselor biologice și în special, a naturii eredității ca factor principal al evoluției și adaptabilității organismelor.

Școala reacționară din biologie a lui Weismann—Mendel—Morgan,—în loc de a studia legile obiective de desvoltare—a elaborat teoria cu totul idealistă și metafizică, principiului etern și imuabil al vieții", a „substanței ereditare", nemuritoare, conținută în cromosomi și gene, — principiu care nu se supune legilor de desvoltare a organismului (somei) ci, dimpotrivă, determină desvoltarea acestuia, îi dictează propriile sale legi, inaccesibile cunoașterii omului. Adepții acestei doctrine, așa numiții neo-darwiniști, au reînviat, sub o formă nouă teoriile antiștiințifice ale vitalismului. Genetica idealistă, neștiințifică, a pierdut, de fapt, contactul cu științele naturale și a pășit pe cărările părăginite ale filosofiei naturii (Natur philosophie), construind, în mod abstract, diferiți „atomi ai eredității"—genele, și diferitele lor combinațiuni, ajustând faptele potrivit acestor construcțiuni abstracte.

Dimpotrivă, școala materialistă, progresistă din biologie, continuând desvoltarea creatoare a darwinismului, și-a pus drept scop să desvălue, ținând seama de datele științei, baza materială a vieții (ca mod de existență a materiei), a însușirilor esențiale ale organismelor. Rolul decisiv, în această direcție, a revenit științei biologice ruse de avantgardă.

Marii savanți ruși, I. M. Secenov și I. P. Pavlov, și-au propus să descopere bazele materiale ale excitabilității, sensibilității și conștiinței și au creat, în științele naturale, teoria materialistă, care explică felul cum funcționează activitatea nervoasă superioară. C. A. Timireazev, studiind natura materială a vieții plantelor, a pus bazele fiziologiei plantelor. A. N. Bach și A. I. Oparin au creat teoria materialistă (biochimică) a originii și esenței vieții apropiindu-se foarte mult de rezolvarea problemei apariției vieții pe pământ. V. V. Docuceaev, P. A. Costâcev, V. R. Viliams au creat pedologia științifică.

In fine, I. V. Miciurin și adepții săi, în frunte cu T. D. Lâssenco, au aplicat teo-

(Continuare în pag. 2-a)

Știința pentru toți

Prof. V. V. Lunkevici: Dușmanii și prietenii invizibili ai oamenilor

Conștientă de rolul pe care-l are presa de a difuza știința în mase, Editura „Cartea Rusă" a publicat de curând traducerea în limba română a lucrării Prof. V. V. Lunkevici, „Dușmanii și prietenii invizibili ai oamenilor".

Lucrarea prof. Lunkevici e deosebit de interesantă și foarte instructivă, autorul reușind să ne prezinte într'o limbă pe înțelesul tuturor, probleme științifice de o mare importanță.

Savantul sovietic ne prezintă lumea micro-organismelor, ținând în acelaș timp socoteala și de ajutorul sau pericolul pe care-l prezintă aceste microorganisme pentru om.

In acest senz, cartea capătă aspectul unei lucrări medicale în care se explică majoritatea bolilor molipsitoare. Dar pe lângă această, ne sunt prezentate și microorganisme care are deosebită importanță în lumea vegetală și animală, ele fiind o piedică sau o condiție favorabilă pentru desvoltarea procesului de producție.

Astfel, din lucrarea prof. Lunkevici, cititorii pot afla adevăratele cauze ale bolilor, ca: tuberculoza, difteria, malaria, holera, variola, etc., iar pe de altă parte pot afla contribuția microorganismelor pentru evoluarea regnului animal și vegetal, cum și felul în care această lucrare invizibilă a microorganismelor este o piedică în desvoltarea normală a vieții animale și vegetale. Un exemplu îl constituie explicarea fermentației sau mildiului (o boală care distruge vii întregi).

Cartea e deosebit de importantă pentru toți, întrucât din ea poți învăța cum să poți obține o recoltă strălucită prin ocrotirea ei față de acești dușmani invizibili care fac parte dintre microorganisme, apoi poți deasemeni să te instruești de felul în care trebue să te păzești de bolile molipsitoare și poți învăța cum să-ți îngrijești animalele pentru a le feri de boli.

Lucrarea savantului rus trebue citită de toată lumea, pentru ca din ea să înțeleagă toți care sunt adevăratele cauze ale maladiilor și multor alte rele, cauze reale, evidente, și să nu se mai creadă în cauze mistice cum ar fi blestemul: afurisenia sau deochiul.

Omul trebue să cunoască natura și s'o învingă, iar rolul de răspândire a cunoștințelor asupra lumii revine tuturor oamenilor de știință.

Lucrarea prof. Lunkevici poate fi luată astfel ca exemplu de către toți oamenii de știință dela noi, pentru felul în care înțeleg savanții sovietici să lupte pentru luminarea maselor și pentru rolul pe care-l are știința în regimul socialist.

Cr.

PUNCTE

Actorii ieșeni

care s'au deplasat Duminică la Bivolari, pe lângă prezentarea piesei „Cu pâine și sare" de Lascăr Sebastian, au lucrat și pentru amenajarea unui teren de sport dându-și contribuția alături de localnici pentru stimularea educației fizice și a sportului. A urmat apoi un match cu echipa tineretului local.

Match de wolley-baal

Echipa pe wolley a Teatrului Național din Iași a susținut ieri după masă pe terenul propriu un match amical cu echipa Sindicatului Textil.

Șt. Ciobotărașu

fostul actor ieșean care activează la Teatrul din Arad, a primit și sarcina de director de scenă, conlucrând cu Lascar Sebastian și Al. Marino.

Lacul cu surprize

este titlul unei piese prelucrată după romanul marelui scriitor progresist american Mark Twain.

Prelucrarea se datorește autorilor sovietici, frații Tur și L. Seinin.

Intrecere socialistă între actori

Actorii distribuiți la Teatrul Național din București în piesa „O noapte furtunoasă" de I. L. Caragiale (în două echipe) își duc munca în cadrul unor întreceri socialiste. Stimulându-se reciproc, învățând unii dela alții, componenții celor două echipe muncesc cu străduință pentru a da operei lui Caragiale cea mai justă interpretare.

O seară la Union

o înscenare de Sică Alexandrescu evocând vechea grădină bucureșteană — loc de petrecere a burgheziei epocii de care vorbește Caragiale în piesa sa „O noapte furtunoasă", va preceda spectacolul de reconsiderare a acestei piese la București.

Interpreții

acestei adaptări sunt: Niculescu-Buzău (fost el însuși pe vremuri în trupa de actori ai Union-ului), N. Săvulescu, Vasiliu-Birlic, C. Antoniu, Finteșteanu, Victoria Mierlescu, Eugenia Popovici, etc. Decoruri: W. Siegfried.

De „ZIUA SCANTEII"

(Urmare din pag. 1-a)

trul de Antrenament.

Pe terenul Sindicatului Textil se va organiza o nocturnă de volei, la care va lua parte probabil și o echipă bucureșteană.

La atletism vor concura—printre alții și—revelațiile Cupei Tineretului Muncitor: Radu Silvia, Filip Silver, Guragata Elena, Cehan Gh., Sârbu, Broncei muncitoare Năstăsă Maria, etc. Deasemeni vor mai concura cei doi atleți ieșeni care au trecut peste 6 m. la lungime: Gheorghiu și Vălcoiu.

„Ziua Scânteii" constituie un nou prilej pentru sportivii din țara noastră și—implicit—cei din Iași de a-și manifesta dragostea lor fierbinte față de Partid și organul său central. Cu prilejul „Zilei Scânteii", sportivii își vor exprima și dovedi dorința de a lupta cu forțe sporite—alături de toți oamenii muncii—la realizarea obiectivelor pentru care luptă de 18 ani Scânteia: crearea unei societăți lipsită de exploatare, societatea socialistă.

Festivalul organizat de A.R.L.U.S. a constituit o puternică manifestație culturală

Festivalul artistic organizat de A.R.L.U.S.-ul ieșean în grădina Pomul Verde a constituit o puternică manifestație culturală și un prilej de întărire a prieteniei dintre naționalitățile conlocuitoare. La reușita manifestației și-au dat concursul echipa Armatei, Teatrul Național, Teatrul idiș și corul Ikuf.

Peste 1000 spectatori au apreciat modul just în care a fost alcătuit spectacolul subliniind cu aplauze nesfârșite acele părți din spectacol care au scos în evidență sub o formă artistică lupta uriașă pe care o dă întreaga omenire pentru pace.

Succesul deosebit de care s'a bucurat acest festival artistic dovedește încă odată cât de utile sunt spectacolele la care-și dau concursul mai multe unități artistice din oraș.

Femeile muncitoare luptă

pentru ridicarea nivelului lor cultural

Activitatea cercurilor de lectură U.F.D.R. în cartiere

In viața cartierelor din orașul nostru au intervenit în ultima vreme o serie de transformari datorită faptului că cetățenii iau parte tot mai activă la treburile publice. Ei caută să pună umărul la rezolvarea tuturor problemelor.

Gospodinele muncitoare urmând exemplul femeilor ce lucrează în fabrici și birouri, își aduc partea lor importantă de contribuție în opera întreprinsă în vederea ridicării nivelului de trai a poporului muncitor sub toate aspectele.

La centrele de lapte, în căminele culturale sau în toate acțiunile de muncă voluntară care sunt purtate pentru asanarea și înfrumusețarea cartierelor, femeea muncitoare constituie un factor activ.

In lupta pentru pace, fie că ea este dusă pe frontul muncii, la locul de producție, în adunările publice de lămurire sau dela om la om, femeile se află în primele rânduri.

Cercurile de lectură ale U. F. D. R.-ului

U.F.D.R.-ul local a organizat în toate cartierele orașului cercuri de lectură. Femeile muncitoare, gospodine, dintr'un cartier sau o stradă se adună la una din ele, și împreună citesc un articol de ziar, o nuvelă sau o broșură.

Impreună dezbat problemele de interes general sau cele legate de nevoile zilnice ale cartierului și astfel, încetul cu încetul, ajung femeile din cartierele cele mai periferice ale orașului să cunoască și să-și lămurească o serie de lucruri.

Această muncă colectivă de lămurire și educare culturală se datorește într'o măsură însemnată participării femeilor din cartiere la toate acțiunile de interes general.

Gospodine muncitoare care zeci de ani nu au știut ce înseamnă a ceti o carte, a asculta un referat și care-și iroseau timpul liber în mod inutil capătă astăzi un sprijin prețios prin acțiunea aceasta culturală întreprinsă de U.F.D.R. prin cercurile de lectură.

In cercul de lectură din cartierul Păcurari și Ilie Pintilie

In strada Păcurari, în casa lui Băileanu Maria s'au adunat femeile muncitoare din cartier la cercul de lectură.

Au venit cu toate să învețe cum să lupte mai bine pentru a-și păstra pacea căminelor lor, viața bărbaților și copiilor lor.

In jurul mesei, pe paturi, iau loc vreo 40 femei gospodine, care ascultă cu multă atenție un articol din revista „Femeia" care se intitulează: „Așa a murit Elena Pavel".

Pe fața lui Anghel Maria se citește ura neîmpăcată împotriva călăilor care au torturat-o pe luptătoarea pentru dreptate care a fost Elena Pavel.

La urmă, Băileanu Maria, femee simplă, muncitoare cu ziua, mamă a trei copii spune:

— „In trecut noi nu am știut ce înseamnă cultură, ce înseamnă un trai mai bun. Iată acum avem mijloace să ne însușim cunoștințe cât mai multe și mai folositoare. Așa vom ști mai bine cum să ne apărăm bunul cel mai de preț care este pacea".

O altă muncitoare, arată cât de grea a fost lupta Elenei Pavel și totuși ea a știut să moară pentru fericirea oamenilor.

Discuțiile mai continuă multă vreme.

Fiecare are de spus ceva, de adăugat câteva cuvinte din trecutul cel întunecat. Așa se leagă prieteniile și se întărește mai dârză dorința vie de a lupta și de a acționa împreună.

Până la viitoarea ședință, fiecare va mai ceti ceva nou și așa își va îmbogăți cunoștințele cu alte lucruri folositoare.

*

In aceeași zi, în cartierul Ilie Pintilie, în strada Descălecătoare Nr. 33, ținea ședință cercul de lectură din acea parte a cartierului. Aici s'a cetit o scrisoare „Glasul copiilor" în care era prezentată dorința fierbinte a milioanelor de copii din întreaga lume ca pacea să fie păstrată în ciuda atâtătorilor la un nou măcel.

Ghersen Clara e văduvă; bărbatul ei a murit într'un detașament de muncă obligatorie iar fiul ei, a murit într'un alt detașament de muncă, în timpul războiului, în Dobrogea.

Ea a simțit din plin ororile războiului și scenele descrise în schiță o mișcă până la lacrimi. Astăzi însă ea poate munci în libertate pentruca cele petrecute să nu mai reînvie nici-odată.

Pentruca acest lucru să nu se întâmple, vin gospodinele din cartier aici, la cercul de lectură unde învață să-și cunoască mai bine dușmanii și astfel să lupte mai bine contra lor.

Z. S.

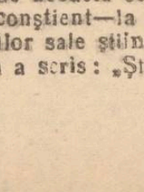

Vitrina Librăriilor

Zece întrebări, zece răspunsuri despre gospodăriile agricole colective

Editura P. M. R.

Rezoluția ședinței plenare a Comitetului Central al P.M.R. din 3-5 Martie 1949 a arătat limpede calea pe care trebue s'o urmeze țărănimea muncitoare, spre a-și făuri o viață mai bună.

Lămuriți de Partid asupra felului în care pot învinge mizeria în care trăiau numeroși țărani săraci și mijlocași au hotărît să se unească în mari Gospodării colective.

Urmând sarcina trasată de rezoluția ședinței plenare a C.C. al P.M.R. din 3-5 Martie, Editura P. M. R. publică broșura de față pentru a lămuri o seamă de probleme, care frământă în clipa de față țărănimea muncitoare, în lupta ei împotriva mizeriei și exploatării, în drumul ei spre socialism, spre o viață fericită și îmbelșugată, în marele Gospodării colective.

In această broșură, care cuprinde zeci de întrebări și răspunsuri cu privire la Gospodăriile agricole colective, se lămurește felul în care este condusă gospodăria colectivă, cum se stabilește norma de lucru, ce este și cum se socotește ziua-muncă, cum se face repartiția produselor în Gospodăria colectivă, ce se înțelege prin comasarea pământului și cum se va face această comasare. Acestea sunt unele din chestiunile importante, care sunt lămurite pe înțelesul țăranilor muncitori, în broșura de față.

Citind această broșură, țăranii săraci și mijlocași vor găsi îndemn puternic spre unire în mari Gospodării colective, care le vor asigura un trai bun, ferindu-i de exploatarea chiaburească.

Pregătirea deschiderii noului an școlar

(Urmare din pag. 1-a)

Astfel cerințele elevilor din Iași vor fi înfăptuite. In mare măsură transporturile de cărți școlare au sosit în localitate.

Popularizarea școlilor

Una dintre sarcinile care revenea direcțiunilor de școli tehnice mai ales în legătură cu pregătirea noului an școlar era aceea de a populariza aceste școli în sensul de a arăta rostul lor, după specialitatea respectivă, și perspectivele de viitor ale absolvenților. In felul acesta masa părinților și a elevilor fiind lămurită, s'ar fi putut recruta elemente necesare pentru ocuparea locurilor disponibile.

Sarcina aceasta însă nu a fost dusă la îndeplinire în egală măsură de toate școlile. Deaceea, de exemplu, la școala medie tehnică de industrie a lemnului, nu s'au prezentat decât prea puțini candidați la admitere, deși este o școală de viitor, dată fiind bogăția de material lemnos din regiunea noastră, și perspectivele pe care le deschide absolvenților prin încadrarea lor într'un important sector al economiei naționale.

Școala medie textilă, în schimb, a avut această grijă, corpul didactic ajutând la lămurirea părinților, astfel că la examenul de admitere în anul I s'au prezentat mulți candidați, făcându-se o selecție bună a elementelor cu aptitudini în acest domeniu.

La fel, s'a îngrijit de popularizare, obținând bune rezultate, școala tehnică de administrație economică de fete.

In urma ședințelor de analiză a muncii școlare a anului trecut s'a impus necesitatea planificării muncii profesorilor, direcției și a consiliului pedagogic al fiecărei școli. In acest scop, materialele publicate în „Gazeta Învățământului" cu privire la activitatea planificată dusă în școlile sovietice, au fost însușite de profesori, care au trecut la elaborarea planurilor de muncă pentru noul an școlar, ținând seama de specialitatea școlii și de necesitatea ridicării nivelului ideologic al elevilor, și stimularea disciplinei liber consimțite.

Unele greutăți în această muncă au intervenit însă deoarece unele ministere de resort (cum este ministerul Comerțului) nu au trimis lămuriri asupra felului cum trebue să se facă încadrarea corpului didactic la cursurile de specialitate, astfel că posibilitățile întocmirii unor planuri serioase la fiecare materie de studiu au fost micșorate.

Din toate aceste lipsește cea prima grijă pentru începerea cursurilor încă din prima zi fără dibuieli și potticniri, e aceea de a se trece la o justă repartiție a orelor, la organizarea orariilor fiecărei școli ținând seama de principiile pedagogiei noui, ținând seama în primul rând de posibilitățile de asimilare ale elevilor.

In al doilea rând, o serioasă planificare a muncii profesorilor pe primul semestru, pornind dela scopuri precise, realizabile, constituie deasemenea o sarcină care trebue să preocupe corpul didactic.

Știința lui Miciurin — o aplicare strălucită a materialismului dialectic

(Urmare din pag. I-a)

ria materialistă și dialectică în biologie, descoperind natura materială a eredității și adaptării organismelor, formulând legile după care se produc acestea.

După cum Ch. Darwin a explicat legile selecțiunii naturale, I. V. Miciurin, punându-și ca scop modificarea radicală a naturei vii, a elaborat teoria legilor selecțiunii artificiale, teoria legilor transformării și desvoltării speciilor de către om în mod conștient și în scop determinat.

„...Afirm,—scria Miciurin, — că toată varietatea de forme vegetale s'a produs—datorită neîncetatelor modificări ale naturii—dintr'un număr foarte redus de plante, și dovedesc printr'o serie de fapte că omul poate și trebue să o facă mai bine decât natura, urmărind binețeles scopuri sociale" (Miciurin Op. vol. I pag. 416).

Problemei de a găsi mijloacele pentru a transforma radical flora pământească în folosul omului — i-a consacrat Miciurin—geniul, toată viața sa.

Darwin, a explicat lumea vie. Miciurin a creat teoria căilor și metodelor transformării ei—în această constă superioritatea învățăturii lui I. V. Miciurin. Afară de aceasta, nu trebue uitat că Ch. Darwin era prizonierul concepției burgheze despre lume. De aci inconsecvența lui și o anumită mărginire metodologică; de aci anumite concesiuni religiei, o atitudine lipsită de critică față de ideile reacționare ale lui Malthus; de aci neînțelegerea a ceeace este specific omului față de seria ființelor superioare, etc. I. V. Miciurin, dimpotrivă, a fost un dialectician materialist consecvent, discipol al ideologiei științifice marxist-leniniste.

Miciurin, a putut deveni om de știință numai datorită regimului socialist sovietic. Dacă victoria Revoluției ar fi întârziat—el ar fi murit necunoscut, fără să-și fi realizat genialele sale idei.

Transformarea milioanelor de țărani individualiști într'o țărănime colhoznică socialistă; crearea agriculturii mari și mecanizate a colhozurilor și sovhozurilor, i-au deschis lui Miciurin mărețe perspective.

„Văd, că regimul colhoznic va duce omenirea muncitoare la o adevărată dominare a forțelor naturii.

Mărețul viitor al întregii noastre științi naturale — e în colhozuri și sovhozuri (Miciurin: Op. Vol. I pag. 477 Ed. rusă).

Pe marginele unei cărți citite de Miciurin s'a păstrat o însemnare a sa: „Numai acela va putea crea noui specii, care va cunoaște mersul evolutiv al naturii și legile de desvoltare continuă a formelor organismelor vii, legi care nu permit niciodată repetarea formelor vechi" (Miciurin Vol. IV. pag. 192, Ed. rusă). Această însemnare mai arată că este necesară „o studiere adâncă a legilor vieții".

Pătruns de năzuințe democratice, de dragoste pentru poporul rus, condamnat la mizerie de regimul țarist; lucrând la crearea de soiuri noui de fructe, Miciurin își formează încă din anii tinereții, o concepție profund materialistă și dialectică despre natură. Chiar în primele sale lucrări tipărite, Miciurin luptă împotriva „ignoranței savante", împotriva științei scolastice, despărțite de viață și de practică. El luptă împotriva idealismului în biologie și ni se înfățișează ca un materialist și dialectician înăscut.

Trăind și lucrând în condițiunile Revoluției Socialiste victorioase și studiind operele clasicilor marxism-leninismului, I. V. Miciurin este pătruns de concepția marxist-leninistă despre lume și pune această concepție în mod conștient—la baza concepțiilor sale științifice. Miciurin a scris: „Științele naturale sunt, prin esența lor, materialiste; materialismul și rădăcinele sale se află în natură. Științele naturale sunt atrase, în mod spontan spre dialectică. Pentru a evita noțiuni greșite, este necesar să cunoaștem singura filosofie justă,—filosofia materialismului dialectic" (Miciurin: Vol. I. pag. 447—Ed. rusă).

In această perioadă, Miciurin își dă limpede seama de caracterul de clasă, partinic, al științei și adoptă, fără rezerve, ideologia clasei muncitoare. „Știința și, în special, domeniul său concret — științele naturale—, spune el, este indisolubil legată de filosofie; dar, întrucât în filosofie se oglindește concepția oamenilor despre lume, filosofia este una din armele luptei de clasă.

Atitudinea partinică în filosofie este factorul de bază al orientării acesteia. Orânduirea obiectelor determină orânduirea ideilor. Clasa înaintată, cum s'a dovedit a fi proletariatul, este și purtătoarea celei mai înaintate ideologii; ea făurește filosofia marxistă, consecventă, unitară". (Miciurin Op. Vol. I, Pag. 446—Ed. rusă).

Fiind un materialist convins și consecvent, Miciurin nu numai că vorbește de caracterul material al fenomenelor naturii, dar și subliniază mereu atitudinea activă a omului față de lumea exterioară.

Lumea obiectivă—natura primează, omul este o parte a naturii, dar el nu trebue numai să contemple această natură, ci cum a spus Marx, el poate și trebue să o transforme.

„Filosofia materialismului dialectic—continuă Miciurin, este un instrument pentru transformarea acestei lumi

INFORMATIUNI

105.000 lei economie

In urma acțiunii de demolare și înlăturare a dărâmăturilor. întreprinsă de Comitetul Provizoriu orășenesc, s'au realizat prin munca voluntară, importante economii.

Astfel, în cursul ultimii luni, prețul acestei munci voluntare s'a ridicat la importanta sumă de 105.000 lei, sumă ce a putut fi astfel economisită.

Noi carnete de pensie

La Secția Muncă și Prevederi Sociale, vor fi aduse peste câteva zile, noile carnete de pensii pentru pensionarii civili.

Ele vor fi imediat distribuite pensionarilor prin Secțiune, în ordinea pe care o vom anunța ulterior.

Regulamentul pensiilor I. O. V. R.

care a apărut de câteva zile, va fi trimis tuturor Secțiunilor Muncă și Prevederi Sociale din țară.

La Iași regulamentul va sosi săptămâna aceasta urmând a fi apoi difuzat în lumea I. O. V. R.

Confecționarea unui camion

Din materiale vechi și prin muncă voluntară, muncitorii și tehnicienii dela atelierele regionalei a IV Iași, au confecționat un camion de transportat călători.

Camionul va fi pus la dispoziția echipelor artistice și culturale a instituției.

Noi birouri pentru distribuirea cartelelor

Pentru ușurarea eliberării cartelelor, la Serviciul Comercial orășenesc s'au amenajat noi birouri.

Astfel, s'a organizat un birou pentru distribuirea cartelelor, pensionarilor și unul pentru distribuirea cartelelor, studenților.

preschimbarea aurului și valutelor

Banca de Stat R. P. R. aduce la cunoștința tuturor deținătorilor de aur și de valute străine că ultimul termen de preschimbare este fixat pentru data de 18 Septembrie 1949.

Cei care vor fi găsiți că dețin aur și valută străină după această dată, vor fi diferiți justiției, făcându-se vinovați de delict la legea valutelor.

Inscrieri la brutării

Serviciul Comercial orășenesc aduce la cunoștința tuturor celor ce au obținut noile cartele de alimente pentru trimestrul IV, că sunt obligați să le înscrie de îndată, la brutăriile de unde urmează a se aproviziona cu pâine.

Pe viitor nu vor putea lua pâinea dela brutărie decât cei înscriși.

Ultimul termen de ridicare a cartelelor cu puncte

Secția Comercială a Comitetului Provizoriu Orășenesc anunță petoți cei ce nu s'-au ridicat până în prezent cartelele de îmbrăcăminte, că săptămâna aceasta expiră termenul de ridicare a lor.

In consecință, cei în drept sunt înștiințați că săptămâna aceasta e ultimul termen când mai pot să-și ridice cartelele cu puncte.

— Decizia Nr. 146 a Comitetului Provizoriu al orașului privitoare la încadrarea corpului didactic se rectifică în sensul că doamna Fleure Lucia inv. dela liceul No. 1 se numește directoare la șc. elem. fete No. 9, în locul d-nei Caner Smelia care va funcționa ca învățătoare la ciclul I dela liceul No. 1 Iași.

Institutul de artă Iași
Oficiul de Asistență

PUBLICAȚIE

Se aduce la cunoștința celor interesați că în ziua de 18 Septembrie a. c. orele 12,30 va avea loc la Institutul de Artă Oficiul de Asistență la Secretariat etajul II, din Iași Str. Cuza Vodă Nr. 24, o licitație publică cu oferte închise sigilate pentru confecționarea:

1. — 30 noptiere
2. — 20 mese
3. — 20 scaune

Odată cu oferta se va depune și garanția de 5 la sută.

Caietul de sarcini cu proectele și devizele lucrării se pot vedea zilnic între 12-14 la adresa de mai sus unde se vor da și orice alte informații.

Comisia

MILIȚIA JUDEȚIANĂ IAȘI

ANUNȚ

In ziua de 3 Sept. 1949 s'a găsit pe raza acestui oraș un batic și una șapcă care se află depuse la Miliția Județeană Iași cam. Nr. 19.

Păgubașul acestor obiecte se poate prezenta pentru a le ridica dela acest oficiu în fiecare zi între orele 8 și 14 d.m. și 5 și 8 după masă.

Depozitul de Comercializare
M.A.T. Iași
Str. A. Panu Nr. 20

ANUNȚ

Răscumpărăm, prin restituirea garanțiilor actuale, sticle de monopol albe și semi albe, de toate mărimile, dela orice deținător, fără nici o formalitate.

CENTRALA M. A. T.
Dep. Centralizare

PIERDUT Buletinul Biroului Populației Iași pe numele Prislopan Alexandrina str. Octav Botez 13.

Il declar nul.

ARAGAZ mașină de 3—4 sau 6 ochiuri de cuptor și grătar, marcă străină sau indigenă, smălțuite, cu butelie sau fără, cumpăr urgent ocazie.

Oferte detailate cu marca, starea și prețul a se depun în plic la h s la zar sub „Aragaz Ocazie".

Grăbiți-vă

Au mai rămas puține zile până la tragerea clasei I-a, a

Loteriei de Stat

Cumpărați - vă la timp lozul Dvs.

MICA PUBLICITATE

PIERDUT în tramvaiul de Abator, Buletinul Biroului de Populație Iași, dimpreună cu extractul de naștere pe numele Ana Prundeanu din Iași Str. Ateneului Nr. 5.

Le declar nule.

PIERDUT Buletinul Biroului Populației Iași pe numele Ciocoiu Lazăr str. Vasilescu Vasia 18 A.

Il declar nul.

PIERDUT Buletinul Biroul Populației Iași pe numele Ghinea Constantin Șos. Națională No. 22.

Il declar nul.

PIERDUT Buletinul Biroul Populației Iaș pe numele Rușeia Iosub Str. Păcurari No. 59.

Il declar nul.

PIERDUT Buletinul Biroul Populației Iași pe numele Grigoriu Ilarion Str. Octav Botez No. 13.

Il declar nul.

La librăria
CARTEA RUSĂ

se găsesc cărți și reviste sovietice. Deasemenea partituri muzicale ale clasicilor ruși.

Să ne obișnuim a gospodări cu chibzuință fiecare ban, să stârpim risipa.
(Scânteia 18. VI. 1949)

Să urmăm cu hotărâre acest îndemn, depunând economiile pe libret la

C.E.C.

CASA de ECONOMII și CONSEMNAȚIUNI
DEPUNERI ȘI RESTITUIRI

Sucursala C. E. C. Iași Str. Cuza-Vodă 83
Agenția „ Botoșani
„ „ Dorohoi Str. Gr. Ghica 1.
„ „ Fălticeni Str. Republicei 26.
„ „ Vaslui Str. I. C. Frimu 1.
„ „ Bârlad Str. Republicei 42
„ „ Huși

SALARIAȚII pot face depuneri și cere restituiri la ghișeele C.E.C. din întreprinderi și instituții.

AZI PREMIERĂ
la cinematograful
„MAXIM GORKI"

Avântul muncii voluntare
împletit cu sprijinul autorităților locale, au schimbat fața orașului nostru

(urmare din pag. 1-a)

Dragostea oamenilor muncii pentru curățirea și amenajarea Iașului este una din remarcabilele realizări ale oamenilor muncii, împreună cu autoritățile locale.

In ultimul timp

Comitetul Provizoriu a luat inițiativă de a demola întreg molozul dela ruine, pentru a înlătura definitiv orice urme ale vitregiei războiului fascist.

Cu materialul demolat, s'au refăcut străzile lăturalnice.

Demnă de luat în seamă a fost acțiunea întreprinsă de cetățenii cartierului Țuțora, care și-au săpat șanț de scurgere lung de peste 1500 m. pentru ca atunci când va fi adus molozul să-și poată repara cât mai îndată strada.

Și camioanele eșalonate de Comitetul Provizoriu, n'au întârziat să vină, descărcând în fața caselor, în mijlocul străzii, molozul din Păcurari și Ada Marinescu.

Cetățenii cartierului l-au întins, l-au nivelat, iar din cărămizile întregi, unii mai gospodari, și-au făcut adevărate trotuare.

Simțul gospodăresc s'a oglindit viu în această acțiune.

La fel în strada Sturza, cetățenii au întins molozul dar aici s'a observat oarecare neîndemânare și lipsă de interes. Ei nu s'au mai gândit la trotuare, căci cărămizile mai bune au fost trecute după gard în curte și transformate în proprietate personală.

Desigur că o astfel de atitudine egoistă ce mai stăpânește pe unii care consideră că acele cărămizi ar folosi mai mult în curtea unui particular, decât pe stradă, pentru toți, trebue să dispară, iar în locul ei să înmugurească simțul binelui colectiv. In felul acesta munca va cunoaște roade și mai mari.

Legătura cu masele

Comitetul Provizoriu orășenesc, în dorința de a păstra o cât mai strânsă legătură cu massele, se deplasează deseori în cartierele mărginașe pentru a cunoaște și mai bine realitatea de acolo și a da sprijinul necesar unde se simte nevoia. Astfel, în str. Sturza în urma dispoziției Comitetului Provizoriu s'a instalat lumină electrică și cișmele.

De unde această stradă era înainte o porțiune de maidan, în bălțile carora în timp de ploaie se bălăceau gâștele cartierului, iar noaptea te cuprindea „groaza" să intri, astăzi ai posibilitatea să treci pe o stradă unde noroiul a fost definitiv înlăturat, unde lumina becurilor electrice își împrăștie razele în noapte, unde cetățenii pot să se aprovizioneze cu apă cât mai ușor.

Toate aceste lucruri nu s'ar fi putut înfăptui, dacă dragostea cetățenilor pentru munca voluntară, pentru gospodărirea străzilor nu ar fi existat și nu ar fi fost sprijinită de Comitetul Provizoriu orășenesc, care se inspiră în activitatea sa, din realitățile de pe teren.

R. P. R.
Comitetul Provizoriu al Comunei Urbane Iași
Secțiunea Comercială
No. 1602 din 8 Sept. 1949

COMUNICAT

In conformitate cu circulara Nr. 23 înreg. sub Nr. 81129 din 2 Septembrie 1949 a Ministerului Comerțului și Alimentației, Serviciul Comercial.

Se aduce la cunoștință tuturor comercianților și industriașilor din cuprinsul orașului și județului Iași, posesori de certificate de existență, valabile până la 1 Septembrie 1949, că vor face cereri de preschimbarea Certificatului, în termen de 30 de zile, adică până la 1 Octombrie 1949. după care dată nu se va mai primi, sub nici un motiv nici o cerere.

Președinte,
A. PALUGA

Secretar,
BENDITER I.

Șeful Secțiunei Comerciale
V. Granic

Societatea Comercială de Stat „MOLDOVA"

Aduce la cunoștință că magazinele sale de desfacere mai distribue articole raționalizate pe bază de cartele, până la următoarele date:
ZAHĂR, pe lunile Iulie, August, Septembrie, până la data de 25 Septembrie, inclusiv.
SĂPUN DE RUFE, în baza bonului DIVERSE 6 IULIE, până la data de 20 Septembrie.
SĂPUN de TOALETĂ „CHEIA" în baza bonului 9 DIVERSE Iulie, până la data de 20 Septembrie.
PASTE FĂINOASE, în baza bonului 2 Diverse August, până la data de 20 Septembrie,
GRIS, în baza bonului Diverse 1 August din cartelele D2 și în baza cartelelor speciale, până la 20 Septembrie.
ULEI, bon Ulei Sept. până la 25 Septembrie.

obiective. Ea ne învață să influențăm activ această natură și s'o modificăm; dar numai proletariatul este în stare s'o influențeze activ și consecvent și să modifice natura.

Aceasta este învățătura lui Marx, Engels, Lenin și Stalin, mințile uriașe, de neîntrecut" (Miciurin: Op. Vol. I Pag. 447 Ed. rusă).

Citind aceste rânduri te miri de forța, expresivitatea și profunzimea pătrunderii, de către Miciurin, a tezelor de bază a materialismului dialectic.

Dar Miciurin și-a însușit în mod creator și materialismul istoric. Este destul să cităm cuvintele lui despre colectivizarea gospodăriilor țărănești.

„In țăranul colhoznic, a spus la cel de al II-lea Congres al Colhoznicilor Udarnici,—istoria agriculturii tuturor timpurilor și popoarelor — gasește un tip cu desăvârșire nou de agricultură care a intrat—perfect înarmat tehnicește—în lupta cu elementele naturale, care acționează asupra naturii în vederea transformării ei.

Chemarea mea, după cum se știe, este de a îmbunătăți plantele prin toate mijloacele și fără încetare. De aceea eu privesc minunata făptură a colhoznicului tocmai din acest punct de vedere". (Miciurin Op. Vol. I pag. 447-8 Ed. rusă).

Insușirea desăvârșită a științei filosofice marxist leniniste a dat posibilitatea lui I. V. Miciurin să se ridice la nivelul teoretic la care nu s'a ridicat niciun naturalist.

Toate acestea au permis marelui învățat rus să deschidă, prin revoluția sa științifică o nouă etapă, superioară, a desvoltării biologiei științifice.

Concepția materialismului dialectic și istoric era oarecum firească pentru Miciurin. Intreaga sa concepție îl îndrepta, în mod spontan, spre marxism-leninism. Revoluționarul inovator în știință care considera, de multă vreme, că „noi nu putem aștepta darurile naturii, trebue să i le smulgem"; democratul care a muncit toată viața și a fost asuprit, care a suferit, sub țarism, împreună cu poporul său, a fost pătruns de ideile revoluționare ale socialismului.

Concepția marxistă a împletirii teoriei revoluționare cu practica revoluționară, s'a oglindit în toată activitatea lui I. V. Miciurin.

PIERDUT Buletinul Biroul Populației Iași pe numele Ecaterina Roler, str. Școalei Nr. 6.

Il declar nul.

PROGRAMUL VIITOR:
PREMIERĂ
La Cinema SIDOLI

O producție a studioului „Soiuzdet Film" 1948 — Film Sovietic —

MICA ȘCOLARIȚA

cu TAMARA MACAROVA (cunoscuta artistă din „Tânăra Gardă"), K. IVANOVA, T. BARÂȘEVA și NATAȘA ZAȘCIPINA (copilul minune din filmul „Elefantul și frânghiuța").

NAFTALINA
PURA CRISTALIZATA

LEI 200 Kgr.

De vânzare la toate

Farmaciile și Drogueriile de Stat

S. O. SOVROMFILM

Cinema „SIDOLI"

O puternică realizare sovietică
Având în fruntea distribuției pe cunoscuții actori ai studiorilor din Moscova
V. DRUJNIKOV (din „Balada Siberiei")
N. ZORSCAIA
M. KUZNEȚOV
(din „Povestea unui om adevărat")
V. GHERMANOVA
în

INIMA NOASTRA

Regisor: A. STOLPER

Complectare Jurnal din U. R. S. S. și R.P.R.

S. A. SOVROMFILM

Cinema „PHOENIX"

Prezintă astăzi și în zilele următoare o producție a Studioului din TAȘKENT
FILM SOVIETIC!

Iubirea nu moare

Sacrificiul unor tineri care s'au născut în aceiași zi părăsesc viața tot în aceiași zi uniți prin dragoste
Având în fruntea distribuției pe:
IULDUS RIZAEVA, CULAS JUGLAEV, și REZOK HAMRSEVI
Regia: NABI GANIEV—AGRAMOV
Complectare Jurnal cu ultimele actualități din U.R.S.S. și R.P.R.
Programul viitor: **Cravata roșie**

Muncitori, Meseriași, Tehnicieni, Intelectuali, Studenți, Eleve și Elevi, vizionați filmele Documentare și Științifice
S. A. SOVROMFILM

CINEMA TIMPURI NOI

Prezintă astăzi
Știința și Technica No. 6 | 86
CEAIKOVSKY
U. R. S. S. de azi No. 18

Complectare Jurnal Romfilm
INTRAREA GENERALA 15 LEI

ULTIMELE ŞTIRI

Până la ce date se distribuie articole raţionalizate
la magazinele de Stat „Moldova"

Articolele raţionalizate la magazinele de desfacere a Societăţii Comerciale de Stat „Moldova" se distribuie până la următoarele date:

Zahăr pe lunile Iulie, August şi Septembrie până la data de 25 Septembrie inclusiv.

Săpun de rufe în bază bonului „Diverse 6 Iulie" până la data de 20 Septembrie.

Săpun de toaletă Cheia în baza bonului „9 Diverse Iulie" până la data de 20 Septembrie.

Paste făinoase, în baza bonului „2 Diverse August" până la data de 20 Septembrie.

Gris în baza bonului „Diverse 1 August" din cartelele D2 şi în baza cartelelor speciale, până la 20 Septembrie.

Ulei, bon ulei Septembrie până la 25 Septembrie.

Teroare poliţistă la Hong-Kong
Populaţia chineză este persecutată de autorităţile britanice

HONGKONG 14 (Agerpres). — Imperialiştii britanici persecută pe faţă populaţia chineză din Hongkong, instaurând teroarea poliţienească. Locuitorii chinezi ai oraşului au fost lipsiţi de toate drepturile în urma unei serii de măsuri reacţionare luate de guvernatorul Hongkongului, începând din luna Octombrie a anului trecut.

Ordonanţa referitoare la ordinea publică a dat guvernatorului Hongkongului aceleaşi puteri excepţionale pe care le avea în timpul războiului.

O altă ordonanţă interzice muncitorilor din Hong Kong să declare grevă.

Autorităţile britanice fac percheziţii şi arestări în rândul populaţiei civile chineze, deportând şi rechiziţionând locuinţele fără vreun motiv legal.

Scriitorul progresist Cin-Kang-Ming membru al Asociaţiei de artă şi literatură din Hong Kong a fost invitat de curând să părăsească oraşul în timp de o săptămână pe baza unei legi în virtutea căreia guvernatorul Hong Kongului poate ordona plecarea fiecărei persoane.

Ziarele de sub controlul britanic au libertatea de a publica orice ştiri calomnioase la adresa Chinei democratice dar cele chineze nu au voe să publice vreun articol din care să rezulte adevărata situaţie din Hong Kong.

Lupta ilegală a patrioţilor jugoslavi se întăreşte

BELGRAD 14 (Agerpres). — După cum se transmite din Belgrad, în ziua de 7 Septembrie în piaţa Centrală a Belgradului unde se găseau mii de oameni, ţărani, gospodine, muncitori, un grup de tineri jugoslavi au răspândit un mare număr de manifeste în care se spunea adevărul asupra atitudinii, clicii lui Tito.

Unul dintre tineri a fost prins de miliţienii lui Tito, legat şi bătut în chip barbar. Cu toate schingiuirile el a refuzat să trădeze numele tovarăşilor săi care au reuşit să dispară în mulţime.

Cerinţa miliţienilor ca publicul să restitue manifestele a fost respinsă.

Acest caz este considerat ca o nouă dovadă de luptă şi de organizare a acestei lupte.

Articole scrise de foşti conducători nazişti apar în presa din Germania occidentală
Protestul Sindicatului ziariştilor din Berlin

BERLIN 14 (Agerpress). — Sindicatul ziariştilor din Berlin a publicat o declaraţie energica împotriva faptului că „în presa din Germania occidentală apare un număr considerabil de articole ale foştilor conducători nazişti scrise într'un ton care jigneşte demnitatea „profesională a ziariştilor democraţi".

Sindicatul protestează în special împotriva unei serii de articole antidemocratice publicate în ziarul britanic din Germania „Die Welt" sub semnătura lui Terner Stephan care a fost în slujba presei fasciste.

Un mare meeting pentru apărarea păcii, la Stockholm
Clasa muncitoare din Suedia se solidarizează cu popoarele democratice din celelalte ţări care luptă împotriva războiului

STOCKHOLM 14 (Agerpress). — La 12 Septembrie a avut loc la Stockholm un meeting pentru apărarea păcii organizat de Comitetul Partizanilor Păcii din Suedia.

Au participat aproximativ 3000 persoane care au adoptat o rezoluţie în care declară „protestul tuturor împotriva pactului Atlantic de Nord şi a oricăror alte aliante incompatibile cu Charta Naţiunilor Unite".

Deşi membrii guvernului nostru au declarat că nu intenţionează să includă Suedia în acest pact, totuşi reprezentanţii autorităţilor militare suedeze şi ambasadorul Suediei la Washington continuă să facă declaraţii contrare.

Numeroase ziare suedeze precum şi agenţia suedeză de ştiri, postul de radio duc o propagandă care serveşte scopurile atâţătorilor la un nou război. Deaceea Partizanii Păcii trebue să ducă o luptă dârză pentru apărarea păcii. Vom acorda întregul nostru sprijin mişcării pentru apărarea păcii condusă de Comitetul Partizanilor Păcii.

În încheere, rezoluţia exprimă solidaritatea clasei muncitoare din Suedia cu popoarele şi organizaţiile democratice din celelalte ţări care luptă împotriva războiului.

Un nou transport de cablu telefonic sosit din U. R. S. S.

BUCUREŞTI — Administraţia Poştelor şi Telecomunicaţiilor a primit recent din U. R. S. S. un nou transport de 65.084 metri cablu telefonic, precum şi alte materiale necesare serviciului telefonic şi telegrafic.

„Germania Occidentală, pepiniera reacţiunii fasciste"
Un important articol al lui Marinin în „Pravda"

MOSCOVA 14 (Agerpress) — TASS transmite:

PRAVDA publică un articol al lui Marinin, intitulat „Germania Occidentală, pepiniera reacţiunii fasciste".

După îndelungate pregătiri, scrie autorul, a început activitatea aşa numitului Parlament dela Bonn, a cărui majoritate este alcătuită din Qaislingi care vorbesc în limba germană dar folosesc bani americani pentru uneltirile lor. Formarea „guvernului" şi chiar alegerea unui „preşedinte" vor avea loc în viitorul apropiat.

Farsa alegerilor pentru Parlamentul separatist dela Bonn şi primele măsuri luate de acesta arată foarte clar că blocul anglo-american urmăreşte deschis reînvierea fascismului în Germania Occidentală.

Nu în zadar s'a grăbit Papa Pius al XI-lea să schiţeze programul activităţii fasciste germane, anunţându-le în mesagiul său special. Vaticanul cere instaurarea în Germania Occidentală a cunoscutului „stat corporatist" instalat odinioară în Italia de către banda cămăşilor negre condusă de Mussolini.

Neofascismul din Germania de Vest, — continuă Marinin, — reprezintă un bloc alcătuit din două grupări politice germane, care ambele apar în rolul de agenţi direcţi ai imperialismului britanic sau american. Este vorba despre aşa numita „Uniune creştin-democrată" în frunte cu Adenauer şi social-democraţii din Germania Occidentală conduşi de Schumacher. Slujitori credincioşi ai imperialismului, Adenauer şi Schumacher sunt egali în trădarea intereselor poporului german.

Întrucât cercurile conducătoare americane l-au desemnat de Adenauer şef al „guvernului federal", Shumacher şi partidul său au îmbrăcat îndată haina „opoziţiei".

Statul marionetă al Germaniei Occidentale nu este un stat al poporului german, arată Marinin, ci o moşie a imperialiştilor americani.

Acest stat înseamnă domnia magnaţilor din Ruhr şi a imperialiştilor americani, care transformă Germania Occidentală într'o trambulină strategică a blocului Atlanticului de Nord.

În faţa asaltului reacţiunii fasciste, subliniază Marinin în încheere, forţele democratice ale poporului german îşi strâng rândurile în lupta lor împotriva scizioniştilor, trădătorilor, resturilor fasciste şi protectorilor lor.

Inscrierile şi reînscrierile în şcolile elementare şi medii se prelungesc până la 17 Septembrie 1949

BUC. 14. Ministerul Învăţământului Public comunică:

Unii dintre părinţi au întârziat să-şi înscrie sau să-şi reînscrie copiii în şcolile elementare şi medii. Deaceea Ministerul Învăţământului Public a hotărât să prelungească termenul de înscriere şi reînscriere până la data de 17 Septembrie a. c. Acesta este ultimul termen.

Părinţii elevilor ce urmează a fi înscrişi sau reînscrişi în învăţământul mediu sunt rugaţi să ia contact cu şcoala respectivă pentru a furniza datele necesare pentru o justă stabilire a taxelor şi repartizarea din timp a burselor. Părinţii care nu pot să se prezinte singuri la şcoală, sunt rugaţi a trimite datele cerute printr'un alt membru al familiei sau chiar prin elevi.

Reamintim că elevii care au promovat anul în şcolile elementare vor fi reînscrişi din oficiu în clasele următoare, afară de elevii ce urmează a fi înscrişi în clasa V-a. Aceştia vor fi înscrişi pe baza unei simple cereri netimbrate.

Deasemenea vor fi reînscrişi pe baza aceluiaşi fel de cereri şi elevii din şcolile medii care au promovat anul. Aceste cereri vor fi însoţite de datele necesare.

Taxele vor fi fixate ulterior înscrierii şi ele vor urma a fi plătite după ce vor fi comunicate.

Înscrierile în clasa a 8-a, sau în anul I al şcolilor tehnice medii se vor face conform indicaţiunilor anterioare.

Marea Britanie
nu s'a găsit niciodată într'o situaţie atât de înspăimântătoare
— scrie săptămânalul „Truth" comentând înfiinţarea „Consiliului Economic" dela Washington

LONDRA 14 (Agerpress). TASS transmite:

Revista săptămânală catolică TRUTH, comentând propunerea făcută de delegaţii anglo-americani la conferinţa dela Washington de a se înfiinţa un Consiliu Economic compus din reprezentanţii Statelor Unite, Canadei şi Angliei, scrie că în viitorul apropiat, oricât de bine şi-ar deghiza activitatea, acest Consiliu va avea rolul de a lichida economia falimentară a Marei Britanii, salvgardând interesele ţărilor creditoare.

Dacă acest Consiliu va lua fiinţă, politica lui de lungă durată va urmări controlarea resurselor zonei lirei sterline încât, chiar dacă oficial aceasta nu va fi absorbită de sfera dolarului, independenţa nominală pe care şi-o va păstra, „nu va însemna o reală independenţă economică".

În continuare revista scrie că „mizerabilele resturi de libertate ale zonei lirei sterline vor fi şi ele cedate când teritoriile noastre de peste ocean vor fi larg deschise în faţa invaziei economice americane".

Consiliul economic tripartit care va coordona relaţiile economice dintre cele două zone, nu-i va fi deloc greu să camufleze acest proces prin fraze inocente despre investiţiile americane peste ocean.

Totuşi, după cum scrie revista, rezultatul final va fi „cedarea controlului efectiv al destinelor Imperiului Britanic în mâini străine".

„Niciodată în epoca modernă, nici chiar în cele mai grave crize din cursul celor două războaie mondiale, Marea Britanie nu s'a găsit într'o situaţie atât de înspăimântătoare", încheie revista, şi adaugă că interesele Marei Britanii vor fi vândute pentru un blid de linte care se prepară acum în bucătăriile din Washingtoa şi New York".

OBLIGAŢIILE FISCALE
ale proprietarilor de terenuri agricole, vite, vii şi livezi

BUCUREŞTI 14 (Agerpress). — Se aduce la cunoştinţa tuturor cetăţenilor proprietari de vite şi terenuri agricole, pământuri arabile, fâneţe, islazuri, livezi, vii, precum şi acelor care au numai folosinţa acelor enumerate mai sus, că în conformitate cu dispoziţiunile art. 23 din legea impozitului agricol sunt obligaţi să declare la circumscripţia financiare de care aparţin, toate isvoarele de venituri, pentru a fi impuse.

În cazul când organele financiare vor descoperi înainte de depunerea declaraţiei ascunderea unor venituri, vinovaţii vor fi sancţionaţi cu închisoare pentru delictul de sabotaj potrivit legii Nr. 351 din 31 Mai 1945 şi a legii Nr. 17 din 1 Ianuarie 1949.

DREPTUL LA CARTELA al salariaţilor care se află în serviciul rudelor

BUCUREŞTI 13 (Agerpres) In legătură cu dreptul la cartele al salariaţilor care se află în serviciul rudelor se aduce la cunoştinţa celor interesaţi următoarele:

Salariaţii aflaţi în serviciul rudelor (părinţi, fraţi), au dreptul la cartelă dacă primesc salariul pe stat vizat la fisc, indiferent de gradul de rudenie al patronului.

Luptele din Grecia
Armata democrată provoacă grele pierderi monarho-fasciştilor

GRECIA LIBERĂ 14 (Agerpress). — La 11 Septembrie în sectorul Macedonia Orientală-Tracia, puternice forţe monarho-fasciste sprijinite de artilerie şi aviaţie au atacat poziţiile armatei democrate, Haido.

Alte unităţi monarho-fasciste au încercat să înainteze spre Varvara, Sagrhiara şi Bortacovo.

Unităţile armatei democrate au înfruntat cu vitejie pe duşman, provocându-le grele pierderi.

O unitate de şoc a armatei democrate a efectuat o incursiune dincolo de unităţile inamice atacând o coloană motorizată monarho-fascistă între Tolu şi Vunoplaia-Paranestio.

Au fost incendiate două autocamioane şi mai multe alte maşini, precum şi un tanc inamic care însoţea convoiul. Restul coloanei s'a împrăştiat în dezordine.

Operaţiile dela Haido continuă. În sectorul Vitsi unităţile de şoc ale armatei democrate au aruncat în aer la 10 Septembrie, la Scitro, două maşini blindate monarho-fasciste.

Noi atrocităţi olandeze în Indonezia

HAGA 14 (Agerpress). — Presa olandeză se ocupă de noile atrocităţi comise de trupele olandeze în Indonezia.

Astfel în localitatea Chilashap (Iava) olandezii au mitraliat un grup de cetăţeni paşnici, omorând 27 persoane şi rănind grav alte 31 de persoane, majoritatea femei şi copii.

La Surakarta olandezii au executat mai mulţi membri ai Crucii Roşii din Indonezia. În împrejurimile acestei localităţi soldaţii olandezi au împuşcat un mare număr de femei şi copii.

Mari lucrări de asanare şi amenajare a terenurilor din ţară
11.000 hectare teren vor fi date în folosinţă

BUC. 14 (Agerpres). — În cadrul lucrărilor prevăzute în planul de Stat, prin grija Ministerului Agriculturii vor fi redate agriculturii în anul acesta peste 11.000 ha. în folosinţă, în urma unor lucrări de asanare şi amenajare executate sub conducerea tehnicienilor.

Lucrările continuă cu intensitate sporită pe toate şantierele din întreaga ţară.

Peste 150.360 metri cubi terasamente au fost executate prin muncă voluntară realizându-se importante economii în valoare de peste 145.235.000 lei.

Deasemenea, în acelaşi răstimp s'au mai executat amenajări pentru orezării pe o suprafaţă de 2437 ha. depăşindu-se astfel suprafaţa programată cu peste 70 la sută.

Ieri a avut loc
Deschiderea Expoziţiei ziarelor de perete din Iaşi
Premii şi menţiuni acordate gazetelor

Aseară a avut loc la sediul Arlus-ului, deschiderea expoziţiei ziarelor de perete din oraşul Iaşi, organizată în cinstea „Zilei Scânteii".

Festivitatea de inaugurare a expoziţiei ziarelor de perete s'a desfăşurat în prezenţa reprezentanţilor Comitetului Judeţean P. M. R., a delegaţilor organizaţiilor de masă şi ai reprezentanţilor întreprinderilor şi instituţiilor care au expuse ziarele.

Comisiunea specială însărcinată cu controlarea dosarelor care cuprind articolele din ultimele trei luni şi cu aprecierea gazetelor „de perete expuse, a acordat următoarele premii şi menţiuni:

Premiul I: Gazeta fabricii Ţesătura.

Premiul II: Gazeta „Dinamul"-ETACS

Premiul III: Gazeta „Ventea" - PTT

Menţiuni

Gazetele: „Conducta" ETACS; „Octombrie" Economat CFR; „Unire, muncitori unire" Secţia vagoane CFR; „Drum Nou" Textila Roşie; „Tramvaiul" ETACS; „Victoria"-Victoria.

Scurte ştiri externe

DELHI 14 (Agerpress) Marjolin reprezentantul unui trust de presă american a sosit la Delhi în vederea achiziţionării ziarelor care apar în India şi alte ţări din Asia. Cu toate că Marjolin ţine ascuns numele trustului pe care-l reprezintă se pare că este vorba de trustul lui Hearst. National Herald scrie în legătură cu aceasta că activitatea lui Marjolin şi a cercurilor politice americane care sprijină această activitate constituie un pericol serios pentru interesele naţionale ale Indiei.

*

LENINGRAD 14 (Agerpress) La Leningrad s'a deschis al doilea studio pentru producţia de filme tehnicolore din U.R.S.S.

Acest studio este înzestrat cu aparatele cele mai moderne.

Primul film care urmează să fie realizat în acest studio este consacrat vieţii şi operei marelui compozitor rus Mussorgskj.

*

AMSTERDAM 14 (Agerpress) Ziarul nazist Telegraf care a fost suspendat după război şi-a reînceput apariţia.

Ziarul publică deasemeni ediţii de seară sub alt nume.

Alte condamnări
la moarte pronunţate de monarho-fasciştii greci

ATENA 14 (Agerpress) — Tribunalul din Atena a pronunţat Marţi alte 8 condamnări la moarte împotriva unor persoane acuzate de a fi dat ajutor Partizanilor.

BIBLIOTECA UNIVERSITĂȚII IAȘI

ANUL 41 Nr. 910

4 Pagini 4 Lei

Vineri 16 Septembrie 1949

ABONAMENTE
Lei 360 . . . . . 3 luni
„ 5000 întreprinderi, autorități pe un an

Atelierele tipografice
IAȘI Str. ȘTEFAN CEL MARE 50-52

OPINIA

ZIAR POPULAR ȚOTIDIAN

Redacția
IAȘI, STR. ȘTEFAN cel MARE Nr. 52
Administrația
IAȘI, STR. CUZA VODA Nr. 50

TELEFOANE:
Redacția (Nr. 1.08 / „ 12 9
Administrația „ 2042
Serv. de noapte „ 18 9

IN PREAJMA DESCHIDERII ȘCOLILOR

Câteva zile ne mai despart de începerea cursurilor școlare. Cu acest prilej se impun o serie de observații asupra felului cum a fost dusă munca de pregătire a noului an de activitate în școli și asupra sarcinilor ce revin corpului didactic de-aici înainte.

Trebue să remarcăm dela început că, datorită cursurilor I. C. D. și experienței câștigate în cursul unui an de aplicare a reformei învățământului, nivelul ideologic al profesorimii și al învățătorimii a crescut, și munca lor orientată de un alt interes față de copii, de o nouă atitudine față de muncă, a început să dea roadele așteptate.

Deaceea, greutățile care pe stau în față acum, în preajma noului an școlar, vor putea fi mai ușor înlăturate.

Campania de pregătire a noului perioade de muncă în școli, a avut mai întâi în aspect gospodăresc, în legătură cu localurile.

Multe școli funcționau în localuri improprii, stricate, altele cereau lucrări mai simple, de amenajare. In cea mai mare măsură, aceste operațiuni au fost executate în termen. Din cele 33 de școli elementare din orașul Iași, 25 sunt cu localurile puse la punct. Acolo unde încă mai sunt lucrări de executat, ele se vor termina în cel mai scurt timp. Intârzierile se datoresc unui complex de împrejurări ca: lipsa unor materiale de construcții (ciment, fier, tablă), delăsarea unor directori care nu au pus destulă stăruință în procurarea mobilierului și a inventarului necesar. Deasemenea [au rămas încă unele școli care funcționează în localuri necorespunzătoare. Aceste lipsuri nu împiedică însă deschiderea cursurilor.

Sub aspect didactic, munca pentru pregătirea noului an școlar a început prin planificarea operațiunilor de aprovizionare cu manuale didactice. La librăria „Cartea Rusă" au început să sosească transporturi masive de cărți didactice, pe care gestionarii școlilor trebue să le ridice imediat.

Pe plan sanitar, în colaborare cu organele Secțiunii Sanitare a Comitetului Provizoriu s'au luat măsuri pentru examinarea medicală a învățătorilor și a școlarilor. Colțurile sanitare au fost organizate.

O chestiune asupra căreia

HARETINA AMARIȚEI
Inspectoarea învățământului elementar-orașul Iași

(Continuare în pag. 2-a)

Importante

cantități de medicamente au sosit în localitate

In ultimul timp au sosit dela Ministerul Sănătății 2 vagoane cu medicamente pentru dispensarille din județ și spitalele locale. Deasemeni, au sosit trei vagoane cu mobilier și instrumentar.

Zilele acestea urmează să sosească noi transporturi.

Munca treerișului și colectările, îndrumate de Comitetul Provizoriu Județean

Campania muncilor agricole se apropie de sfârșit.

Pe toate ogoarele țării, garniturile de treer revarsă în saci bobul auriu al pâinii rodite de brațele vânjoase ale plugărimii noastre muncitoare. Din zori de zi și până în noapte târziu roiește aria de țăranii muncitori care se înșiruie la batoze pentru a-și treera recolta și a da Statului cele muncesc cota de grâne.

In județul Iași, Comitetul Provizoriu al Județului, chibzuind cum trebuie organizată mai bine munca la batoze spre a grăbi și termina la 10 Octombrie treerișul, a venit în sprijinul Comitetelor Provizorii dela plăși și comune, cu norme de [organizare rațională a muncii trasând sarcini precise fiecărei comune și fiecărui fel de batoză.

Cu sprijinul organizațiilor de Partid, cele mai multe Comitete provizorii au reușit să mobilizeze la lucru țăranii muncitori, pe mecanicii mașinelor și comisiunile de treer. Aceste comisiuni au fost astfel stimulate încât realizează nu numai o normă pe zi, ci două sau chiar trei norme, cum a realizat de exemplu Comitetul provizoriu al Comunei Bivolari, pe aria satului Tabăra, care a atins 30 ha. pe zi treerate.

In centrul preocupării Comitetelor stă mereu problema accelerării treerișului, și a colectărilor pentruca poporul muncitor să aibă asigurată pâinea.

Ritmul colectărilor de cereale este în strânsă legătură cu felul cum se desfășoară treerișul. Dacă Plasa Tg. Frumos, a reușit să treere o suprafață mai mare de păioase până în prezent și cota vărsată statului reprezintă o cifră mai însemnată. Astfel această plasă a dat 148 tone de cereale la colectare,— până în prezent. Un sprijin puternic l-a dat plășii și S.M.T-ul, care a trimis 12 batoze bine utilate și care lucrează zi și noapte.

Se semnalează și unele deficiențe: pe aria satului Zmeu comuna Lungani o batoză care se află de trei săptămâni pe arie nu a reușit să treere cele 100 ha. grâu, cât îi revine și pe care le-ar [fi putut treera numai în zece zile, eliberând batoza pentru alte arii.

In cele cinci plăși din județ, colectările se desfășoară deasemeni într'un ritm din ce în ce mai accelerat. Comitetele Provizorii comunale sunt în permanență pe teren în mijlocul maselor de plugari muncitori, sfătuindu-i și îndrumându-i cum să-și organizeze munca pentru a îndeplini cu cinste sarcina trasată de Partid și Guvern pentru realizarea în întregime a planurilor de cultură și de recoltare.

L. DAN
Coresp.

In pragul noului an universitar

Intense pregătiri la Universitate și Institutele Politehnice

„Fiecare cucerire în cultură este un pas spre libertate", a spus Generalissimul Stalin.

Prin reforma învățământului de toate gradele, la noi în țară, s'a făcut un serios pas înainte spre libertate prin cucerirea unei noi culturi, cultura cea adevărată.

Ținute în beznă, otrăvite în școlile burgheze, marile masse nu aveau posibilitatea să cunoască adevăratul dușman, nu puteau să lupte contra celor ce le exploatau sângeros.

Abia acum întunericul în care s'au zbătut a fost împrăștiat și lumina adevărului și-a făcut loc în mințile maselor muncitoare.

Trezite la viață, setoase de cultură, tinerele vlăstare ale oamenilor muncii, s'au îndreptat în șuieș tineresc spre institutele superioare de învățământ.

Universitatea s'a pregătit

să primească în cele mai bune condițiuni pe tinerii candidați, căutând totodată să îmbunătățească pentru toți studenții condițiunile de învățământ.

In urma efectivului sprijin acordat de Ministerul învățământului Public, pe lângă reparațiunile și amenajările generale ale sălilor de cursuri, laboratoarelor, culoarelor și mobilierului s'au făcut alte serioase îmbunătățiri.

Astfel s'a construit aula mare a Universității cu peste cinci sute de locuri, unde se vor face adunările publice și se vor ține cursurile comune.

Deasupra intrării principale s'a amenajat o sală cu două sute locuri, unde deasemeni se vor ține cursurile comune.

Pentru conferințele publice și de specialitate s'a reparat aula mare a Bibliotecii centrale.

Grija pentru întărirea corpului prin educația fizică, s'a arătat prin amenajarea specială a unei săli în acest sens.

Munca în laboratorii se va desfășura în mai bune condițiuni, căci s'au construit terase pentru gaze toxice și s'a mărit rețeaua de gaz la toate facultățile de știință.

In subsolul Universității s'au organizat colecții de animale care vor ajuta învățământul zoologic, constituindu-se astfel un mic muzeu de interior.

Pentru fiziologia animală s'au amenajat camere speciale, iar pentru morfologie, un aquarium.

La Institutele Politehnice

s'au făcut lucrări mai mari, datorită caracterului practic al facultăților.

Dragostea profesorilor față de instituția lor s'a arătat prin construirea lucrărilor în regie, fapt ce a adus serioase economii.

In clădirea Institutului Politehnic s'au construit din nou, patru mari săli de curs, cu o capacitate de peste trei sute de studenți.

Deasemeni s'au construit 2 săli pentru laboratoarele de chimie.

Aula mare fostă a Universității se repară pentru cursuri și comunicări publice, iar în biblioteca complect refăcută se va amenaja o sală de lectură și o sală de proiecte de desemn.

Atelierul central al Politehnicei, a fost refăcut utilându-se cu noi piese.

A. LOGHIN

(Continuare în pag. 2-a)

O fabrică de unt la Iași

In curând societatea de Stat „Aprolacta" va înființa o fabrică de unt în localitate. Fabrica va funcționa într'un local din str. Uzinei.

Comitetul Provizoriu orășenesc se preocupă îndeaproape de organizarea acestei întreprinderi.

Sărbătorirea la Iași a 100 de ani dela nașterea marelui savant sovietic Pavlov

Luni 19 Septembrie 1949, orele 18, se va sărbători la Iași aniversarea a 100 de ani dela nașterea marelui savant sovietic Pavlov. Festivitatea va avea loc în sala cinematografului Maxim Gorki, unde cu această ocazie vor lua cuvântul oameni de știință din Iași.

Ca încheiere se va rula filmul sovietic „Pavlov", film premiat recent la festivalul dela Marianske-Lazne.

Actualități din U.R.S.S.

Club, cinematograf și biblioteci în colhozul-milionar „Tundra" din extremul Nord Sovietic

Acum 30 de ani, în regiunea Lovozero din extremul Nord al Uniunii Sovietice n'a existat decât o mică așezare de crescători de cerbi. Azi, în această regiune se află situat colhozul-milionar „Tundra". Din an în an crește avutul colhozului și, totodată numărul cerbilor. Colhozul mai posedă o fermă pentru produse lactate, brigăzi speciale de colhoznici cultivă, în clima extremului Nord, ovăz, cartofi sfeclă și altele.

Colhozul este în întregime electrificat. In timpul liber, crescătorii de cerbi din această regiune vizitează clubul, cinematograful și bibliotecile. Deasemenea, regiunea posedă un dispensar medical bine utilat.

119 ediții ale romanului lui Furmanov „Ceapaev"

Numele legendarului erou din războiul civil, Vasili Ivanovici Ceapaev, dela a cărui moarte s'au împlinit 30 ani la 5 Septembrie, este bine cunoscut nu numai în Uniunea Sovietică, ci și dincolo de granițele ei. Despre el s'au scris o mulțime de cărți, nuvele și poezii.

După datele furnizate de Palatul Unional al cărții, în Uniunea Sovietică au fost tipărite peste 179 ediții ale cărților consacrate vieții și faptelor eroice ale lui Ceapaev.

Cartea lui D. Furmanov — „Ceapaev", — a fost tipărită în 119 ediții, în 34 limbi ale popoarelor sovietice: ucraineană, bielorusă, georgiană, armeană, tadjică, kazahă, kirghiză, mordovă, Kumâcă, etc. Tirajul total depășește 2.200.000 exemplare.

Planificarea muncii la secția Financiară a orașului

Planificarea strictă a muncii la Secția Financiară a orașului a avut drept rezultat o simțitoare îmbunătățire a activității, o simplificare importantă în lucrările de birou și o mai rapidă servire a publicului.

La începutul lunii se alcătuiește planul de muncă pe timp de 30 zile fixându-se în cele mai mici amănunte chiar și numărul deplasărilor pe teren, numărul de dosare și acte ce urmează să fie rezolvate de fiecare birou în parte și de fiecare salariat.

Pe luna Septembrie, de exemplu, s'a prevăzut în planul de muncă executarea a 2826 lucrări, repartizate pe birouri și persoane, plafonul de încasări fiind și el fixat în mod exact.

Sarcinile ulterioare care sunt puse în fața Secțiunii financiare de către Ministerul de resort sunt adăugite și ducerea lor la bun sfârșit poate fi executată astfel în cele mai bune condiții.

Controlul muncii prevăzut în planul general se poate face cu multă ușurință; în ședințele de lucru săptămânale ținute de colectivul tehnic de conducere, se urmărește ceeace a fost executat și se depistează cu multă ușurință acei care au rămas în urmă.

In ședințele bilunare lărgite, la care participă toți salariații, se analizează felul cum au fost duse la îndeplinire sarcinele date, se caută metodele cele mai bune de lucru.

Așa se explică dece până în ziua de 12 Septembrie, planul de încasări pe luna în curs a fost îndeplinit într'o proporție de 50 la sută.

In același timp însă, în ședința colectivului tehnic de conducere a instituției care a avut loc în ziua de 10 Septembrie și în cursul căreia au fost ascultate rapoartele de activitate pe această perioadă de vreme a delegaților circumscripțiilor financiare, s'a constatat că lucrările programate nu au fost executate sută la sută.

Numai circumscripția III-a financiară a reușit să rezolve într'un procentaj de 95 la sută programul fixat.

Având clare în față angajamentele luate și ținând seamă că planul de lucru pe luna Septembrie

Z. S.

(Continuare în pag. 3-a)

Constituirea Sfatului Medical Științific al Ministerului Sănătății

La Ministerul Sănătății a avut loc ședința de constituire a Sfatului Medical Științific al Ministerului. Au fost prezenți dr. Vasile Mârza Ministrul Sănătății și Leontin Sălăjan, ministrul adjunct al Sănătății.

Sfatul Medical Științific este creat cu scopul de a deveni organul de îndrumare, planificare, stimulare și control al întregii activități științifice la institutelor de Cercetări Științifice, a Institutelor de învățământ și a Institutelor medico-sanitare.

Această activitate va fi dusă în strânsă colaborare cu Secția de Științe Medicale a Academiei R. P. R. și cu Societatea Științelor Medicale.

Deasemenea, Sfatul Medical Științific are ca sarcină să stimuleze inovațiile și descoperirile din domeniul medicinei, să cerceteze și să avizeze asupra introducerii lor în practică.

Sfatul Medical Științific al Ministerului Sănătății era format din: acad. prof. dr. Ardeleanu, conf. dr. Bălbăie Vlad, conf. dr. Cerbu Alexandru, acad. prof. dr. M. Ciucă, prof. dr. Cornelson Dimitru, dr. O Costăchel, prof. dr. Osö_ör. prof. dr. Cupcea Salvator, acad. prof. dr. Danielopol, conf. dr. Dinculescu Traian; conf. dr. Dunăreanu, acad. prof. dr. Hortolomei, acad. prof. dr. C. N. Ionescu, acad. prof. dr. Kreindler, Artur, dr. Lack Heinrich, acad. prof. dr. N. Gh. Lupu, prof. dr. Menkes, prof. dr. D. Mihail, acad. prof. dr. Ștefan Milcu, prof. dr. Minculescu Mihai, acad. prof. dr. Nicolau S. Gh., acad. prof. Nicolau Ștefan, dr. Nanu Dimitrie, prof. dr. Marius Nasta și prof. dr. Teitel Alfred.

Pentru munca operativă Sfatul Medical Științific și-a ales un birou permanent format din: acad. prof. dr. Nicolau Ștefan, președinte, conf. dr. Dunăreanu Horia, vice-președinte, dr. Lack Heinrich, secretar, conf. dr. Bălbăie Vlad, conf. dr. Cerbu Alexandru, dr. Costăchel Octav și d. Nanu Dimitrie membri.

Marea forță a întrecerii socialiste în Uniunea Sovietică

Intrecerea socialistă joacă un rol important în viața societății sovietice. Influența ei binefăcătoare asupra desvoltării economiei și culturii sovietice se arată la fiecare pas. Creșterea și succesele industriei și agriculturii socialiste, sunt strâns legate de întrecerea muncitorilor și țăranilor.

Acum 20 de ani, când Partidul Bolșevic a ridicat pe toți oamenii sovietici la lupta eroică pentru îndeplinirea primului plan cincinal, I. V. Stalin a arătat poporului sovietic în ce constă însemnătatea întrecerii. „...Intrecerea,—a spus el,—este metoda comunistă de construire a socialismului pe baza activității maximale a maselor de milioane de oameni ai muncii". In întrecerea socialistă, conducătorul Partidului și al poporului, vede mijlocul cu ajutorul căreia clasa muncitoare din U.R.S.S. a fost chemată să reconstruiască, pe baza socialismului, viața economică și culturală a țării sovietice.

De atunci, sub steagul întrecerii, muncitorii, colhoznicii și intelectualii Uniunii Sovietice, au câștigat victorii istorice. Sistemul economic socialist crește și prosperă. Societatea sovietică a intrat în perioada trecerii treptate dela socialism la comunism. In noile condiții istorice, întrecerea este pârghia cu ajutorul căreia poporul sovietic orientează spre comunism toată viața sa economică și culturală.

Fiind o manifestare a noilor relații de producție, proprii modului de producție socialist, întrecerea a cuprins viața sovietică, viața muncitorilor, colhoznicilor și intelectualilor. „Stahanoviștii, după cum a spus V.M. Molotov, dau exemplu la noi în țară, și societatea sovietică vede în ei, forța vitală a întrecerii".

In Statul sovietic munca a devenit o onoare și o glorie. In statul sovietic, în urma Revoluției din Octombrie, în urma lichidării claselor exploatatoare și a construirii socialismului, datorită interesului întregului popor,—adică interesului atât al muncitorilor cât și al colhoznicilor și intelectualilor,—s'a născut grija pentru întărirea și desvoltarea proprietății socialiste atât la oraș cât și la sate. Omul sovietic știe că este coproprietarul tuturor bogățiilor țării.

Rezultatul direct al întrecerii socialiste a poporului sovietic este desvoltarea, lărgirea și întărirea proprietății socialiste.

Importanta înlocuire a muncii forțate prin munca

(Continuare în pag. 2-a)

Expoziția gazetelor de perete din Iași

Concursul gazetelor de perete din întreprinderile și instituțiile locale, organizat în cadrul concursului pe țară, s'a încheiat Marți seara printr'o frumoasă expoziție a ultimului număr a tuturor acestor gazete, deschisă în sala Arius.

Expoziția care s'a deschis Marți seara a constituit un bun prilej de verificare a muncii ce s'a depus timp de aproape trei luni în cadrul acestui concurs de către colectivele de redacție, îndrumate și sprijinite de către organizațiile de Partid și comitetele sindicale.

Expoziția cuprinde 30 de gazete de perete.

Din cercetarea atentă a gazetelor am putut observa că majoritatea din ele au reușit să-și îmbunătățească munca, tratând just și principal toate problemele de actualitate imediată care frământă pe muncitorii și pe salariații din întreprinderile și instituțiile respective. Angajamentele muncitorilor în ceiace privește munca de presă nu au fost niște angajamentele formale. Gazetele de perete expuse ca și dosarele care cuprind articolele din ultimele trei luni dovedesc cu prisosință că a crescut spiritul critic al muncitorilor.

Gazetele de perete oglindesc problemele de producție legate de îndeplinirea și depășirea Planului stimulează întrecerile socialiste, viața culturală, sportivă, verificarea membrilor de partid, ocupându-se în acelaș timp și de problemele cu caracter general. Toate aceste probleme sunt dezbătute și tratate nu numai de membrii colectivelor de redacție. Sprijiniți și îndrumați de organizațiile de Partid și Sindicale respective, muncitori cât mai mulți sunt antrenați la munca de presă.

Expoziția gazetelor de perete a avut tot odată și unele lipsuri ale unor ziare. Astfel, nu toate colectivele gazetelor de perete au dus campanii bine organizate. Altele, — cum ar fi de pildă colectivele Gazetelor C. F. R.-ului — s'au preocupat mai mult de aspectul technic al gazetelor, neglijînd în schimb articolele care să trateze problemele care frământă întreprinderea respectivă.

In rândurile de mai jos vom face o analiză critică a ziarelor de perete

*

Ziarul „Iunie" a organizației de Partid și a Comitetului Sindical al fabricei Țesătura cuprinde o serie de articole interesante cum ar fi de pildă: „1 Septembrie", „Lupta pentru pace", „Inainte pentru depășirea Planului", „Cosmopolitismul ca armă a imperialiștilor". In articolul „Lupta pentru pace" se arată că: „Oamenii muncii din fabrica noastră știu că fiecare succes economic și politic înseamnă o contribuție însemnată la întărirea forțelor păcii. Deaceia ei își încordează eforturile pentru a munci mai mult și mai bine pentru a îndeplini Planul de Stat".

Gazeta dela Țesătura cuprinde deasemeni diferite fotografii reprezentând fabrica, sala de războaie, fruntașe în producție, etc.

*

Gazeta „Drum Nou" a org. de bază și a Comit. de Instituție M - CFR cuprinde printre altele, un articol tratând inaugurarea primei gospodării agricole colective din județul Iași. La rubrica femeii, găsim însă un articol despre „Ziua Scânteii" semnat Trofin Andrei. Deasemeni, rubricile: culturale și sindical cuprind cu totul alte articole decât arată rubricile.

*

„Vestea", ziarul P.T.T.-ului, care a luat premiul III, conține articole bine închegate care tratează just problemele de actualitate. Articolul „Insigna de Polisportiv" are însă unele deficiențe. „In instituția noastră— arată articolul—nu s'a putut mobiliza tineretul, pentru aceste competiții, deoarece se cere o pregătire specială pentru natație și tir, iar aceste sporturi nu sunt cunoscute de tinerii noștri".

Problema nu este pusă just, zeci și sute de tineri din toate întreprinderile Iașului, care nici când n'au concurat la natație și tir, se pregătesc cu intensitate, acum, la centrele de antrenament special deschise de Comitetul Județean pentru Cultură fizică și Sport. In felul acesta, tineri care n'au făcut niciodată sport, se inițiază și învață acum tirul și natația, pregătindu-se pentru Insignă. Acelaș lucru putea îl foarte bine făcut și de tinerii P.T.T-iști, iar semnatarul articolului de mai sus ar fi trebuit să sesizeze acest lucru, popularizându-l în gazeta de perete.

*

Problemele păcii și a Congresului Mondial al Tineretului Democrat sunt pe larg desbătute în gazeta „Drum Nou" a fabricii „Textila Roșie".

*

„Răsăritul", gazeta C. A.M.-ului este reușită din punct de vedere technic. Articolele sunt însă vagi, tratând în deosebi probleme cu caracter general. Nici titlurile articolelor nu sunt semnificative; „Muncitorul", „Femeia muncitoare", „Tovarăși și tovarășe". Bune, articolele: „Serbare în Bălțați" și „Critica și autocritica", precum și montagiile reprezentând diferite tipuri de țigări, tutun, etc.

*

Spiritul critic, care contribuie la descoperirea lipsurilor și slăbiciunilor în unitatea respectivă este prezent în ziarul fabricei „Victoria", unde găsim o reușită caricatură reprezentând felul slab cum se distribuie și se popularizează ziarul „Muncitoarea" printre muncitoarele fabricei. Spiritul critic este reflectat deasemeni și în articolele: „Brigada UTM de producție" și „Lupta pentru plan"!

*

„Lumina", ziarul de perete al Spitalului No. 7 arată realizările Spitalului No. 7 precum și rezultatele întrecerilor socialiste; nu precizează însă care au fost obiectivele acestor întreceri.

*

Articolul „Exemple de la alții", a ziarului „Octombrie", poate fi luat drept exemplu și de celelalte gazete de perete, fiindcă în felul acesta muncitorii pot face un bun schimb de experiențe învățând din realizările și lipsurile muncitorilor din alte orașe,

*

„Dinamul",—gazeta de perete a ETACS-ului, care a luat premiul II, tratează într'un documentat articol despre „Economia realizată la alegerea Vilbrocherului dela motorul Diesel No. 6".

Articolul amintește de inovația tovarășului Rotaru Alex. și echipa sa și arată în cifre cât ar fi costat dacă alezarea s'ar fi făcut la Reșița și cât costă acum, când lucrarea s'a efectuat în Centrala dela Iași.

Viața de Partid este tratată în spirit critic de ziarul „Dinamul" care trage numeroase concluzii juste cum ar fi: necesitatea desvoltării gustului cititului, o participare cât mai mare la discuțiile care au loc în cadrul ședințelor, participarea cât mai largă a membrilor de Partid la studiul colectiv, etc.

Articolul „Cum își duce tineretul munca în producție" trece în revistă realizările la amenajarea unui club, precum și unele lipsuri la cor și în domeniul sportiv, dar nu arată însă concret realizările în producție ale tineretului.

In rest, ziarul mai cuprinde următoarele articole: „Să păstrăm ordine și curățenie", „Evidențiați în muncă", „Case de ajutor reciproc".

*

In general, din expoziția dschisă Marți seara se poate desprinde o simțitoare creștere a nivelului gazelelor de perete din întreprinderile și instituțiile Iașului.

Expoziția reprezintă un succes cert în lupta pentru transformarea gazetelor de perete în mijloace puternice de propagandă și agitație a organizațiilor sindicale, în lupta pentru realizarea sarcinilor ce stau în fața oamenilor muncii.

I. ȘTIRU

In pragul noului an universitar

(Urmare din pag. 1-a)

Conducta de alimentare cu apă a fost mărită, întrucât debitul de apă nu era suficient, iar pentru a se avea o rezervă, se repară rezervorul mare cu o capacitate de peste două vagoane de apă.

In felul acesta laboratoarele nu vor mai suferi de lipsa de apă atunci când se vor isca defecțiuni la conductă.

Pe lângă repararea mobilierului și punerea lui la punct s'au mai cumpărat o sută de mese speciale de desen, ce vor ușura mult munca studenților.

Un număr de douăzeci și șase de camere au fost special amenajate pentru corpul didactic dându-se astfel posibilitatea profesorilor să continue în liniște munca lor științifică, după orele de curs.

Bibliotecile au fost înzestrate cu noi lucrări de specialitate, care vor contribui la informarea corpului didactic și a studenților.

Laboratoarele au primit substanțe chimice.

S'au obținut dela întreprinderi și instituții materiale de demonstrație; s'a cumpărat un strung nou și o mașină de sudură electrică precum și alte aparate noi.

Trecând pe scurt în revistă toate aceste realizări care oglindesc pregătirile în mare, pentru noul an școlar, s'a putut observa grija și ajutorul neprecupețit pe care l-au primit institutele de învățământ superior și Universitatea dela Partid și Guvern, grija pentru pregătirea noilor cadre care vor contribui la construirea socialismului în patria noastră.

PUNCTE

Pentru „Ziua Scânteii"

La parcul Expoziției dela Copou au început pregătirile în vederea marilor serbări populare ce vor avea loc la 25 Septembrie în cinstea aniversării a cinci ani de apariție legală a ziarului „Scânteia", organul central al P.M.R.

Un spectacol de masă

Cu acest prilej se va da un mare spectacol de masă, pe două scene uriașe la care se lucrează în momentul de față. Pentru instalarea scenelor și execuția decorurilor este responsabil d. Adalbert Wikle, dela Teatrul Național.

Conducerea artistică

a spectacolului care va înfățișa concret momente din lupta dusă de ziarul „Scânteia", aparține d-lui Paul Varduca și d-lui C. Șerban.

Echipele artistice

ale întreprinderilor locale își vor da deasemenea contribuția la această sărbătoare. Responsabilii artiștii ai întreprinderilor lucrează în momentul de față la înscenarea unor piesete noui.

La „Țesătura"

sub conducerea d-lui A. Bețan dela Teatrul Național se lucrează la o Scenetă în legătură cu combaterea superstițiilor. Echipa de teatru a magazinelor „Iașul" repetă în regia actorului Dorel Bantaș, piesa „Scrisa Anicuței".

Hârbu' cu leacuri

este piesa care se repetă în momentul de față la Teatrul Național pentru viitoarele ieșiri pe teren.

Taxa de urgență

este titlul unei scenete de Ionel Țăranu care deasemenea se repetă de către 4 echipe de actori ieșeni, în vederea reprezentării în întreprinderi și la țară.

Piesela

are numai două personagii. Cele patru perechi de interpreți sunt: Miluță Gheorghiu și C. Cadeschi, C. Protopopescu și I. Lascar, Remus Ionașcu și Alf. Radvanschi, Gică Popovici și Paul Varduca. Direcția de scenă: I. R. Matache.

„Minerii"

Repetițiile piesei de deschidere a stagiunii Teatrului din Iași au fost reluate. Machetele decorurilor au fost executate de d. A. Vikle, potrivit indicațiunilor textului.

IN PREAJMA DESCHIDERII ȘCOLILOR

(Urmare din pag. 1-a)

trebue să accentuăm, este aceea a încadrării corpului didactic care s'a făcut ținându-se seama în primul rând de interesele învățământului.

Mentalitatea învechită, rezumându-se la interesele personale ale fiecăruia trebue să dispară, acolo unde ele mai persistă. Învățătorii trebue să se prezinte în cel mai scurt timp la posturi, trasând planul de muncă pentru prima lună de activitate.

Buna funcționare a școlilor depinde de munca, de devotamentul fiecăruia față de lupta dusă de clasa muncitoare pentru victoria socialismului, pentru pace, pentru progres. Nimănui nu-i este permis să pună interesele sale proprii mai presus de acelea ale colectivității. Corpului didactic îi revine o sarcină măreață, luptând pentru ridicarea maselor, pentru risipirea superstițiilor, pentru continuarea operei începută în primul an de reformă a învățământului. Deaceea, cu toții trebue să ne încadrăm cu toată seriozitatea în muncă, să fim demni de rolul pe care-l avem.

Cărți noi

E. Vorobiov: „Nimic nu-i mai de preț"

Broșura, apărută în Editura Cartea Rusă, în colecția „Literatura pentru toți", cuprinde două nuvele: „Nimic nu-i mai de preț" și „Această parte a străzii".

Războiul, barbaria nemțească, au lăsat în urmă-le sate pustiite, ogoare arse, morminte. Oamenii sovietici au pornit însă plini de curaj la muncă, pentru a reface tot ce fusese distrus.

Pe malul Niprului, la Bolșie Niteaji, iarba arsă de bombe se ridică din nou până la genunchi; dintre dărâmături se înalță mai solide casele noi și vesele, colhozul renaște cu forțe noi.

Moș Anisim povestește în șoaptă:

„Când era dușmanul pe aici, îmi chemam moartea, dar acum nu mai vreau. Am vrut s'ajung până la victorie și iată, am ajuns! Abia acum vin adevăratele zori ale vieții",

Cei ce vor un nou război, să se teamă de forța de neînvins a oamenilor muncii din U.R.S.S. care opun setei de distrugere, dragostea lor caldă pentru Patria Sovietică, hotărârea lor dârză de a apăra pacea.

Luni la cinematograful „Maxim Gorki"

Academicianul Ivan Pavlov

O producție Lenfilm

Marele savant rus Ivan Pavlov a fost necruțător cu cei cari au trădat cauza științei. Când vechiul său colaborator Zvanțev se îndoește de dreptatea cauzei pentru triumful căreia luptă Pavlov, savantul se desparte de el fără să șovăie. O studentă, care abia terminase institutul, îi ia locul. Varvara Antonovna muncește cu râvnă și entuziasm.

Ivan Pavlov găsește baza științifică a experiențelor sale în lucrările savanților materialiști ruși. Dascălul său fusese renumitul biolog rus Secenov.

Lucrările sale asupra digestiei îi aduc gloria, atât în Rusia cât și în străinătate. Universitatea din Cambridge îi decernă titlul de Doctor honoris causa.

Spre mirarea tuturor, Pavlov încetează experiențele sale asupra digestiei și începe să studieze reflexele condiționate. Face sute de experiențe cu câini, strângând mii de date și trage concluzii uimitoare. El vrea să pătrundă tainele activității creerului.

Idealiștii, savanții reacționari din Rusia și străinătate, se ridică cu toții împotriva lui Pavlov. Îl părăsește colaboratorul său Zvanțev. Fostul său coleg de universitate, ministrul sănătății Petrișcev, îi prezice o soartă tristă — pierderea Institutului, a slujbei... sărăcia. Pavlov însă rămâne credincios științei. Nimic nu-l înduplecă — nici scandalul public provocat la una din conferințele sale, nici calomniile din ziare, nici prigoana guvernului țarist el găsește sprijin la colaboratorii săi apropiați, Zabelin și Varvara Antonovna și pășește hotărît spre țel.

Intreaga sa viață, plină de eroism, Pavlov a închinat-o luptei pentru întâietatea științei ruse.

Pavlov găsește sprijinul cel mai puternic la tânăra Putere Sovietică. Intr'un decret special Lenin a arătat importanța lucrărilor lui Pavlov. Pentru el se construește un orășel științific la Koltuși. Pretutindeni se aplică metoda lui de tratare a bolilor psihice. Zeci de institute cheamă pe elevii lui Pavlov în calitate de conducători. Congresul mondial al fiziologilor, care avusese loc la Leningrad, l-a recunoscut pe Pavlov, drept decanul tuturor fiziologilor din lume.

Viața marelui savant rus e pildă de abnegație și jertfă în slujba științei, e o pildă de înalt patriotism și dragoste pentru poporul său.

Pe patul de moarte, academicianul Pavlov a dat tineretului sovietic următoarele sfaturi:

Dela începutul muncii voastre, obișnuiți-vă cu o severă conștiință în acumulare de cunoștințe. Învățați abecedarul științei, înainte de a vă ridica pe culmile ei. Nu încercați niciodată să acoperiți lipsa de cunoștințe, fie chiar cu cele mai îndrăznețe presupuneri.

Oricât v'ar încânta privirea acest balon de săpun, el nu poate să nu se spargă și în mintea voastră va rămâne numai confuzie. Învățați să fiți răbdători, dragii mei. Învățați să faceți munca de salahor a științei. In al doilea rând—modestia. Oricât de mult ați fi prețuiți, să aveți curajul să vă mărturisiți: sunt un neștiutor. In al treilea rând păstrați: Țineți minte: știința îi cere omului toată viața lui. Și de-ați avea două vieți, tot nu v'ar ajunge. Puneți pasiune în lucrările și în cercetările voastre.

Marea forță a întrecerii socialiste în Uniunea Sovietică

(Urmare din pag. 1-a)

pentru sine, care s'a realizat în Uniunea Sovietică în urma Revoluției din Octombrie, a trezit la viață imensă și mereu crescândă activitate patriotică a celor ce muncesc. A lucra pentru binele Patriei sale, a întări prin muncă de zi de zi forța ei, iată sarcina principală a omului sovietic.

Lupta întregului popor pentru îndeplinirea înainte de termen a planului cincinal postbelic, sub steagul căreia trăește astăzi societatea sovietică, descoperă forțele imense de care dispune țara sovietică pentru a accelera progresul ei. In comunicatul despre rezultatele îndeplinirii planului pe anului curent, Direcția Centrală de Statistică de pe lângă Consiliul de Miniștri al U.R.S.S. a arătat că prin măsurile Guvernului sovietic în vederea îmbunătățirii folosirii capacității de producție și a mobilizării rezervelor interne ale întreprinderilor, planul inițial, stabilit pentru industrii pe al 2-lea trimestru, a fost majorat. Acest plan majorat cu privire la producția globală a întregii industrii a țării sovietice, a fost îndeplinit în cel de al 2-lea trimestru, cu 101 la sută.

Este suficient să cităm munca metalurgiștilor din U.R.S.S., pentru a ne da seama de rolul important pe care întrecerea socialistă l-a jucat în îndeplinirea planului. Industria metalurgică a îndeplinit planul celui de al 2-lea trimestru cu 109 la sută. Desfășurând întrecerea, furnaliștii au mărit producția oțelului și au prelungit durata de folosire a cuptoarelor „Martin". Furnaliștii din Magnitogorsk, Kuznețk, Dneprodzerjinsk, Taghil și Mateevca, bazându-se pe experiența stahanoviștilor, dau astăzi coeficiente excepționale în folosirea suprafeței utile a cuptoarelor.

Avântul general al întrecerii pentru îndeplinirea înainte de termen a planului cincinal, a contribuit la desvoltarea calității producției industriale sovietice. Muncitorii din minele carbonifere, luptând pentru folosirea cât mai complectă a tehnicei moderne pe care Statul sovietic o pune la dispoziția minelor, contribue la avântul metalurgiei. Astfel, stimulați de exemple edificatoare și muncitorii din transport au desfășurat mișcarea „piatisotnicilor", pentru ca cele mai importante mărfuri să fie transportate cât mai repede, ceeace a dus la îmbunătățirea muncii în toate ramurile economiei Uniunii Sovietice. In economia rurală sovietică, întrecerea socialistă a devenit astăzi mișcarea de massă a colhoznicilor, care luptă pentru recolte bune pe suprafețe mari și pentru buna organizare a agriculturii. Această mișcare s'a caracterizat în angajamentele pe care colhoznicii și le-au luat în primăvara aceasta prin scrisorile adresate lui I. V. Stalin. Scrisorile colhoznicilor către marele conducător al Partidului și al poporului sovietic sunt o mărturie vie că în satele colhoznice sovietice, întrecerea socialistă a fost primită cu entuziasm.

Astăzi, în timpul muncii febrile de recoltare, colhoznicii sovietici depun toate sforțările ca să-și îndeplinească onorabil angajamentele luate în scrisorile către I. V. Stalin. Lupta pentru îndeplinirea angajamentelor s'a transformat în fiecare sat, în fiecare raion, în lupta întregului popor pentru strângerea recoltei fără pierderi și pentru livrarea înainte de termen a cerealelor către Stat. Lenin ne-a învățat că a organiza întrecerea, înseamnă a asigura popularizarea ei, compararea realizărilor pe drumul progresului și propagarea experienței acumulate de fruntași. Conducându-se după aceste învățături, organizațiile de Partid și Sovietele locale au reușit să organizeze și mai bine întrecerea oamenilor sovietici, să o canalizeze spre un scop bine precizat. Votând legea referitoare la planul cincinal pentru refacerea și desvoltarea economiei naționale pe anii 1946-1950, Sovietul Suprem al U.R.S.S., a însărcinat pe funcționarii din aparatul de Stat sovietic, „să asigure antrenarea pe toate căile a muncitorilor, țăranilor și intelectualilor la înfăptuirea planului cincinal pe baza întrecerii socialiste, nu numai pentru a îndeplini, ci și pentru a depăși planul cincinal de refacere și desvoltare a economiei naționale". In cel de al 4-lea an al planului au fost realizate succese serioase în toate ramurile muncii și aceasta datorită condițiilor generale de organizare, în care s'au desfășurat întrecerile.

Activitatea poporului sovietic este plină de dorința de a colabora la progresul Patriei, ea exprimă entuziasmul oamenilor muncii.

INFORMAȚIUNI

Orariul de lucru dela circumscripțiile financiare ale orașului

Secția Financiară a orașului a hotărît ca la toate circumscripțiile financiare casieriile să fie deschise zilnic între orele 7-13 iar Marți și Vineri, după masă între orele 13 și 14 și 19-20.

In felul acesta funcționarii dela casierii vor avea posibilitatea să-și verifice lucrările și să se pregătească mai bine pentru orarul de lucru de a doua zi.

Eliberarea cartelelor pentru pensionari și studenți

Eliberarea cartelelor de alimente pentru studenți se va face numai prin facultățile respective, iar pentru pensionari prin Serviciul Comercial orășenesc.

Pensionarii vor completa o declarație prezentând apoi legitimația de identitate și carnetul de pensie.

Repararea locuințelor pentru personalul didactic

Ministerul Învățământului Public a alocat un fond de 4.500.000 lei pentru repararea locuințelor avariate, ce vor folosi corpului didactic din învățământul superior

In acest sens Universitatea și Politehnica au început lucrările pentru amenajarea a două blocuri în Copou și pe Str. Asachi.

Dela R.A.T.A.

Direcția Generală R.AT.A., a trimis Regionalei a IV-a Iași pentru transporturile locale un camion I.A.Z.Z. cu o capacitate totală de 7000 kgr.

Camionul a fost repartizat pentru transporturile dela gară la atelier și în oraș.

*

In cadrul convenției economice cu U.R.S.S. în țară a sosit un nou transport de camioane ZISS.

Pentru Regionala IV R.A.T.A. Iași a fost repartizat un număr de camioane ce vor fi puse pe traseele existente.

Comitet cultural orășenesc

Pentru ca manifestațiunile culturale ale organizațiunilor de masă, să nu coincidă, s'a ajuns la crearea unui comitet orășenesc cultural care va reglementa aceste manifestări.

In acest scop zilele aceste a avut loc o ședință la Arlus cu reprezentanții tuturor organizațiunilor de masă.

Ședința Cercului de Studii A.R.L.U.S.

Astăzi are loc la Filiala A.R.L.U.S. din Iași o ședință a cercului de studii în cadrul căreia se vor prelucra tezele „Școlile de meserii și feroviare în U.R.S.S" și „Viața și opera lui Pavlov".

Școlare

Am anunțat la timp înființarea în orașul nostru a unei școli medii tehnice de științe comunale, (pentru gospodării locale). Ca director al acestei școli a fost numit d. Manole Vasile.

In momentul de față se caută un local corespunzător pentru această școală.

Suspendarea temporară a două trasee R.A.T.A.

Din cauza timpului nefavorabil și a drumurilor care sunt momentan impracticabile s'au suspendat temporar traseele Iași-Răducăneni și Bivolari-Ștefănești.

Carnet ieșan

15 SEPTEMBRIE 1949

Farmacii de serviciu
Farmacia Nr. 3 (Răteanu)
Piața Unirii
Farmacia Nr. 2 (Diana).

Procuror de serviciu
Gh. Vuza
Str. Păcurari 123

Orele de consultații în Spitalul Central — Clinici Universitare
Serviciul Triaj, orele 8-12

Policlinici

Policlinica Nr. 1 Pasajul Banu
Boli interne 7-19

cinci servicii dela ora 8-19. Chirurgie 8-12, 15-19. ORL 7-9. 17-19, Oftamologie 8-12,19-15 Pediatrie (Boli copii)14-18,Stomatologie 8-20, Dermatovenerice 8-12,15-19, Ginecologie 1-12, 15-19, Radiologie 7-13,15,30-9,30, Cardiologie 8-12, Farmacia 7,30-19,30.

Policlinica Nr. 2 Str. Anastasie Panu

Boli interne patru servicii (7—19), Chirurgie 8—12. ORL 15—18, Oftalmologie 15—19, Pediatrie (boli de copii) 8—12, Stomatologie 7—19, Dermato-Venerice 8—12, 15—19, Ginecologie 15-19, Farmacia 7-19, Prenatale Luni, Joi, Sâmbătă 14-18, Puericultura Luni, Joi și Sâmbătă dela 14-18.

Policlinica Nr. 3, Tatarași.

Medicina internă 8-12, 15-19, Stomatologie 8-12, Puericultură Marți, Mercuri, Vineri. dela 14-18, Prenatale Marți, Mercuri și Vineri dela 14-18.

Biblioteca Centrală
deschisă între orele 8—14 și 15—21
Biblioteca A.R.L.U.S.

deschisă zilnic între orele 10-14 și 17-22

Analiza Wasserman
Laboratorul Institutului de Igienă funcționează astfel: Recoltarea sângelui se face Marția dela 8—12
Rezultatele se dau Vinerea dela 8—12.

SPECTACOLE
Cinematografe

Timpuri Noi: „Ceaicovsky" și „Știința și Tehnica".
Maxim Gorki: „Trio Corona"
Sidoli: „Inima noastră".
Phoënix: „Iubirea nu moare".

Servicii de urgență

Pompieri 12.12.
Salvarea 19.90.

Cum funcționează un cerc de lectură a U. F. D. R-ului

Din două în două săptămâni se adună U. F. D. R-istele dintr'un cartier sau o stradă, la una din ele acasă, pentru a ceti împreună un articol de ziar, o nuvelă dintr'o revistă sau o broșură.

Câtă deosebire între cercurile noastre de lectură și „jour fixe", sau ceaiurile literare ale cucoanelor din „lumea mare", unde nu se discută decât despre modă sau ultimul scandal monden.

Iată de exemplu un cerc de lectură într'un cartier muncitoresc. Inainte de ora fixată s'au adunat toate la prietena responsabilă a cercului de lectură.

Una și-a adus ceva de împletit, alta ceva de cârpit și toate așteaptă cu nerăbdare să vină lectora de la sector. Sunt dornice să mai afle ce se mai aude căci sunt încă multe din ele care nu știu încă buchea cărții. Regimurile trecute au avut tot interesul să lase femeia în întuneric, neștiință, asuprire. Astăzi ele au ocazia să audă vorbind de acei care-și încordează puterile pentru a face lor și copiilor un trai mai bun și mai fericit. Și ele știu că lupta pentru bună stare și belșug, lupta pentru socialism înseamnă lupta p e n t r u p a c e. Și ele vor pace. Căci au simțit pe propria lor piele ce înseamnă războiul. Una are bărbatul ucis pe front, alta unicul fiu ucis pe front sau în pogrom; o alta a pierdut doi copilași în bombardament... Și de aceia ele nu mai vor războiul! De aceia ele caută să se lumineze, să afle ce se petrece în lume, ca astfel să știe cine le sunt prietenii și cine le sunt dușmanii. Și o știu bine! Sunt toate numai ochi și urechi. Lectora le citește din revista „Femeia" schița „Și fetița mea era ca a ta". Ochii femeilor înnoată în lacrimi. După ce se citește încep discuțiile. Una spune: „Iată deci dragi prieteni că nu este destul să vrei pace, ci trebuie s'o aperi. Noi vom ști să luptăm pentru pace căci știm cu câte jertfe a fost câștigată".

Iată deci care este rolul cercurilor de lectură: ridicarea nivelului cultural și politic al femeilor muncitoare, al femeilor din cartiere care au fost atâta vreme ținute în întuneric. Astăzi prin aceste cercuri de lectură, prin comitete de stradă, femeia simplă, muncitoare, acela a cărei menire nu era altă decât să învârtească coada cratiței, ia parte activă la încordarea întregului popor, pentru a ne crea o viață mai bună, pentru a clădi socialismul.

NATANSOHN CHARLOTTE
Coresp.

Din activitatea Ateneului Popular F. Steinberg-Iași

Ateneul popular „Eliezer Steinberg" își continuă activitatea de culturalizare și ridicare a nivelului ideologic și politic al maselor din cartier.

La toate manifestațiile culturale, ce se țin în mod obișnuit de două ori pe săptămână sunt mobilizate masele muncitoare din cartier.

Sâmbătă 10 Septembrie la ora 5 d. a. a avut loc la acest ateneu o manifestație culturală în limba idiș.

Tov. Sechter a vorbit în limba idiș despre „U.R.S.S. factor principal al Păcii".

A urmat un program artistic, executat de o echipă a IKUF-ului, tot în limba idiș.

Participarea a fost masivă, publicul urmărind cu atenție atât conferința, cât și programul artistic.

Duminică 11 Sept. a. c. la ora 5 d. a. a avut loc șezătoarea culturală obișnuită.

Muncitorul L. Marcovici a vorbit despre *Canalul Dunărea-Marea Neagră*.

Conferențiarul a arătat că această uriașă lucrare ce se înfăptuește din inițiativa P.M.R. este una dintre pietrele fundamentale puse la temelia socialismului în Republica Populară Română.

Pe șantierul Dunărea-Marea-Neagră — spune vorbitorul — se înfrățesc în muncă mii de muncitori de toate naționalitățile.

După conferință, a urmat un program artistic dat cu concursul fraților Wald și-a elevilor din cartier.

I. HERȘCOVICI
coresp.

Planificarea muncii la secția Financiară a orașului

(Urmare din pag. I-a)

a fost întocmit în raport cu posibilitățile reale de lucru s'a hotărît ca toate lucrările neexecutate pe perioada dela 1 la 10, să fie recuperate în săptămâna ce urmează; prin întreceri individuale va trebui să se ajungă la depășirea planului.

Iată cum poate fi obținute rezultatele cele mai bune și în executarea lucrărilor de birou în urma unei stricte planificări, iar acolo unde rezultatele scontate nu sunt obținute se pot lua deîndată măsuri de îndreptare.

Salariații Secției Financiare vor căuta desigur ca până la sfârșitul lunei să execute și să depășească planul.

In felul acesta se servește interesele generale ale statului legate de buna desfășurare a muncii din sectorul de activitate respectiv și se aduce o contribuție importantă la rezolvarea hârtiilor și actelor solicitate de diverși cetățeni.

Socotim deaceea că sistemul planificat de muncă introdus la Secția Financiară trebuie să servească de exemplu și altor instituții.

Dacă fiecare om ce lucrează într'o instituție va ști în mod exact ce are el de făcut în fiecare zi, treburile vor fi rezolvate în mod satisfăcător, planul de muncă va fi dus la bun sfârșit.

Depozitul de Comercializare M.A.T. Iași
Str. A. Panu Nr. 20

ANUNȚ

Răscumpărăm, prin restituirea garanțiilor actuale, sticle de monopol albe și semi albe, de toate mărimile, dela oricare deținător, fără nici o formalitate.

CENTRALA M. A. T.
Dep. Centralizare

R. P. R.
Comitetul Provizoriu al Comunei Urbane Iași
Secțiunea Comercială
No. 1602 din 8 Sept. 1949

COMUNICAT

In conformitate cu circulara Nr. 23 înreg. sub Nr. 81129 din 2 Septembrie 1949 a Ministerului Comerțului și Alimentației, Serviciul Comercial.

Se aduce la cunoștință tuturor comercianților și industriașilor din cuprinsul orașului și județului Iași, posesori de certificate de existență, valabile până la 1 Septembrie 1949, că vor face cereri de preschimbarea Certificatului, în termen de 30 de zile, adică până la 1 Octombrie 1949. după care dată nu ae va mai primi, sub nici un motiv nici o cerere.

Președinte,
A. PALUGA

Secretar,
BENDITER I.
Șeful Secțiunei Comerciale
V. Granie

MICA PUBLICITATE

PIERDUT Buletinul Birou Populației Nr. 9162121 pe numele Elena Dionisie str. Păcurari 44.
Il declar nul.

PIERDUT Buletinul Birou Populației eliberat de com. Copou jud. Iași pe numele Dăscălache Elena str. Rampei Nr. 13.
Il declar nul.

PIERDUT Buletinul Biroul Populației și Livret Militar eliberat de Reg. C. T. Suceava pe numele serg. maj. Schipor Ilie Ctg. 1939 din Iași Str. Zugrav 39.
Le declar nule.

PIERDUT Buletinul Biroul Populației Iași pe numele Cerna Gutman Str. Smârdan No. 8.
Il declar nul.

PIERDUT Buletinul Biroul Populației Iași pe numele Haia Ruhla Segal Str. Smârdan 8.
Il declar nule.

PIERDUT Buletinul Biroul Populației Iași pe numele Ciosu Alexandru Str. Semănătoru No. 2.
Il declar nul.

PIERDUT Buletinul Biroul Populației Iași pe numele Andronache Ștefan Str. Ignat No. 8.
Le declar nule.

Astăzi
este ultima zi când se mai pot cumpăra lozurile clasei I-a, a
Loteriei de Stat
Mâine are loc, în aula Fundației Universitare din piața Republicei, tragerea clasei I-a

„REGIONALA IAȘI"
Loto Săptămânal
Tragerea din 12 Septembrie
Au fost extrase din urnă următoarele numere:
14 83 18 27 16 74 69
Suma de Lei 507.310
a fost câștigată de 15 buletine revenindu-le câte Lei 33.820

AZI Ppremieră
la cinematograful
„MAXIM GORKI"

S. O. SOVROMFILM
Cinema „SIDOLI"
O puternică realizare sovietică
Având în frunte distribuției pe cunoscuții actori ai studiourilor din Moscova
V. DRUJNIKOV (din „Balada Siberiei")
N. ZORSCAIA
M. KUZNEȚOV
(din „Povestea unui om adevărat")
V. GHERMANOVA
în
INIMA NOASTRA
Regisor: A. STOLPER
Completare Jurnal din U. R. S. S. și R.P.R.

S. A. SOVROMFILM
Cinema „PHOENIX"
Prezintă astăzi și în zilele următoare o producție a Studioului din TASKENT
FILM SOVIETIC!
Iubirea nu moare
Sacrificiul unor tineri care s'au născut în aceiași zi părăsesc viața tot în același zi unii prin dragoste
Având în fruntea distribuției pe:
IULDUS RIZAEVA, CULAS JUGLAEV, și REZOK HAMRSEV
Regia: NABI GANIEV—AGRAMOV
Completare Jurnal cu ultimele actualități din U.R.S.S. și R.P.R.
Programul viitor: Cravata roșie

Societatea Comercială de Stat „MOLDOVA"
Aduce la cunoștință că magazinele sale de desfacere mai distribue articole raționalizate pe bază de cartele, până la următoarele date:
ZAHĂR, pe lunile Iulie, August, Septembrie, până la data de 25 Septembrie, inclusiv.
SĂPUN DE RUFE, în baza bonului DIVERSE 6 IULIE, până la data de 20 Septembrie.
SĂPUN de TOALETĂ „CHEIA" în baza bonului 9 DIVERSE Iulie, până la data de 20 Septembrie.
PASTE FĂINOASE, în baza bonului 2 Diverse August, până la data de 20 Septembrie,
GRIS, în baza bonului Diverse 1 August din cartelele D2 și în baza cartelelor speciale, până la 20 Septembrie.
ULEI, bon Ulei Sept. până la 25 Septembrie.

PROGRAMUL VIITOR:
PREMIERĂ
La Cinema SIDOLI
O producție a studioului „Soiuzdet Film"
1948 — Film Sovietic —
MICA ȘCOLARIȚA
cu TAMARA MACAROVA (cunoscuta artistă din „Tânăra Gardă"), K. IVANOVA, T. BARÂȘEVA și NATAȘA ZAȘCIPINA (copiii minune din filmul „Elefantul și frânghiuța").

Muncitori, Țărani, Tehnicieni, Intelectuali, Studenți, Eleve și Elevi, vizionați filmele Documentare și Științifice
S. A. SOVROMFILM
CINEMA TIMPURI NOI
Prezintă astăzi
Știința și Technica No. 6 | 86
CEAIKOVSKY
U. R. S. S. de azi No. 18
Completare Jurnal Romfilm
INTRAREA GENERALA 15 LEI

ULTIMELE ŞTIRI

Importante declaraţii făcute de Walacce
în cadrul unui meeting al Partidului progresist american

NEW-YORK 15 (Agerpress). — La 12 Septembrie Partidul progresist din Statele Unite a organizat o reuniune festivă în New-York în onoarea lui Henry Wallace cu prilejul celei de a treia aniversări a marelui discurs ţinut de Wallace la 12 Septembrie 1946, în care a arătat politica războiului rece şi a cerut o strânsă colaborare între Statele Unite şi Uniunea Sovietică.

Peste o mie de fruntaşi şi activişti ai Partidului progresist, fruntaşi sindicali, intelectuali şi liber profesionişti au luat parte la această reuniune.

A luat cuvântul Thackrey redactorul responsabil al ziarului „Daily Compass", Marc Antonio fruntaş al partidului laburist american şi cunoscutul cântăreţ american progresist Paul Robenson.

In mijlocul unor ovaţii furtunoase, Wallace a declarat că în timp ce popoarele doresc pacea, administraţia lui Truman sabotând politica lui Roosvelt "recurge la presiuni economice şi politice la forţa şi intervenţii armatei pentru a salva astfel instituţiile învechite pe care se sprijină în întreaga lume".

Amintind că cu trei ani în urmă, în momentul când a părăsit guvernul, el şi-a luat angajamentul să lupte pentru pace şi bună înţelegere cu Uniunea Sovietică, Wallace a declarat că este hotărît să continue îndeplinirea acestui angajament în fruntea Partidului progresist care trebue să lupte pentru a câştiga sprijinul tuturor oamenilor de bun simţ din Statele Unite.

Wallace a demascat faptul că în Statele Unite drepturile cetăţeneşti sunt trădate, meetingurile sunt întrerupte, cetăţenii sunt aruncaţi în închisori în mod ilegal, sunt siliţi să trăiască într'o atmosferă continuă de discriminare şi de teamă pentru viaţa lor, oamenii pierd serviciile pentrucă aparţin unui anumit partid, unei anumite rase sau religii şi „Statele Unite se transformă din ce în ce mai mult într'un stat poliţist, terorizat de departamentul justiţiei şi de organele de poliţie locală".

Wallace a subliniat că în politica externă, Partidu progresist cere „ca popoarele din ţările înapoiate ale lumii să-şi rezolve singure problemele în cadrul ONU stabilind relaţii comerciale cu toate ţările lumii".

In încheere, Wallace a arătat că mersul evenimentelor este de partea Partidului progresist.

„Programul Partidului nostru prevede satisfacerea tuturor nevoilor imediate ale poporului american. Marea majoritate a popoarelor lumii dornice de pace este alături de noi. In urma deziluziei care îl aşteaptă, poporul american va părăsi vechile partide şi va veni alături de noi„.

Cum se face plata
taxelor de afişaj şi reclamă
Instrucţiunile Ministerului de Finanţe

BUCUREŞTI 15. — Ministerul de Finanţe a trimis Secţiunilor financiare de pe lângă Comitetele Provizorii din întreaga ţară instrucţiuni asupra felului cum se aplică taxele de afişaj şi reclamă, prevăzute în decretul Nr. 3 | 949.

Declararea obiectului taxabil şi plata taxei pentru afişaj şi reclamă se face înaintea publicării reclamei respective, astfel încât oricine publică o reclamă fără a fi plătit taxele aferente, comite o infracţiune şi i se vor dresa acte de contravenţie.

Organele Puterii de Stat sunt scutite de această taxă atunci când fac publicaţiuni în legătură cu exercitarea atribuţiunilor lor, de asemenea afişele cuprinzând sumarul ziarelor sunt scutite de taxele respective.

Pentru controlul plăţilor acestor taxe, se vor lua următoarele măsuri:

— Intreprinderile care execută sub orice formă imprimări de afişe sau publicări de reclamă, sunt obligate să execute lucrarea numai după ce se va face dovada plăţii taxei comunale aferente.

Tipografiile şi imprimeriile au obligaţiunea de a specifica în cuprinsul reclamei ce execută, numărul, data chitanţei sub care s'a plătit taxa, precum şi autoritatea fiscală care a perceput-o.

Orice altă reclamă care este executată în alte condiţiuni afară de cele de mai sus, va fi prevăzută cu o viză de control a organului care a perceput taxa.

Vii proteste la Londra
împotriva discriminării politice practicate de către conducătorii de dreapta ai Sindicatelor

LONDRA 15 (Agerpress). — Ziarele publică scrisoarea lui Evatt Thomas, fruntaş a partidului laburist şi membru al sindicatului muncitorilor din transporturi care îşi exprimă adânca sa indignare faţă de hotărârea luată de către Conferinţa acestui sindicat, de a înlătura pe comunişti din posturile de conducere deţinute în sindicat.

Thomas face apel la membrii sindicatului muncitorilor din transporturi de a protesta împotriva acestei hotărâri şi de a depune toate eforturile pentru a o anula.

Muncitorii din construcţii din Londra au organizat Marţi un mare meeting în cadrul căruia au condamnat cu hotărâre discriminarea politică practicată de către conducătorii de dreapta ai sindicatelor.

Impunerile la taxele comunale
trebuesc terminate până la sfârşitul lunii Septembrie
Viza contractelor de închiriere. Noulle Instrucţiuni ale Ministerului de Finanţe

BUCUREŞTI 15. — Ministerul Finanţelor a trimis tuturor Secţiunilor financiare de pe lângă Comitetele Provizorii din întreaga ţară noui întrucţiuni în legătura cu administrarea taxelor comunale.

Secţiunile Financiare care nu au terminat până în prezent impunerile la taxele comunale, vor organiza de urgenţă comisii de impunere pentru autovehicule, vehicule cu tracţiune animală, biciclete cu motor, bărci de orice fel, pontoane, fierăstrae mecanice, mobile, paza câmpului şi salubritatea. Toate lucrările privind impunerile la taxe comunale inclusiv comunicarea debitului trebuesc terminate până la sfârşitul lunii Septembrie a. c.

Pentru contractele de închiriere încheiate înainte de 1 Ian. 1949, dar care se prezintă abia acum la viză, se vor percepe majorări pentru întârziere la plată conform legii, pentru exerciţiul curent, iar în ceeace priveşte epoca anterioară datei de 1 Ianuarie 1948, se vor calcula majorări, conform legii timbrului din 1948, adică câte 10 la sută pentru fiecare lună de întârziere, însă care nu poate depăşi în total 30 la sută din impozit, pentru un exerciţiu.

O nouă instanţă judecătorească a luat fiinţă la Iaşi

Potrivit dispoziţiilor Ministerului justiţiei în acord cu Departamentul C.F.R. la Iaşi a luat fiinţă un Tribunal feroviar a cărui competinţă teritorială este corespunzătoare întinderii Regionalei C.F.R. cu sediul la Iaşi.

Noua instanţă va judeca toate infracţiunile comise în dauna C.F.R.

Azi dimineaţă la orele 9.30 a avut loc o solemnitate în localul noului Tribunal. (una din fostele secţiuni al Curţii de Apel) în cadrul căreia a început activitatea instanţei.

Apelul Comitetului Permanent pentru apărarea păcii, din R. P. R., în vederea pregătirii şi organizării zilei internaţionale a luptei pentru pace (2 Octombrie)

Prieteni şi Tovarăşi,
Femei, Bărbaţi, Tineri,

Sutele de milioane de oameni muncitori simpli şi cinstiţi din toate părţile lumii îşi arată cu tot mai multă hotărîre voinţa lor dârză de a apăra pacea.

Lupta împotriva planurilor tâhăreşti împotriva atâtătorilor la război cuprinde mulţimi tot mai mari. Aceasta a arătat-o Congresul Mondial al Partizanilor Păcii dela Paris-Praga, la care au luat parte reprezentanţi a peste 700.000.000 de oameni aceasta a arătat-o Conferinţa Partizanilor Păcii din Uniunea Sovietică, Congresul Federaţiei Sindicale Mondiale, Congresul Mondial al Tineretului.

Lupta Uniunii Sovietice, a ţărilor de democraţie populară şi a popoarelor din ţările ce se află sub jugul imperialismului anglo-american, în Statele Unite şi Anglia, în Franţa şi Italia în munţii Greciei şi în colonii, pretutindeni ia un avânt tot mai puternic pentru cucerirea celui mai de preţ bun al omenirii — PACEA.

Această creştere şi întărire a forţelor ce luptă pentru pace, arată cât de înţelepte sunt cuvintele Marelui Stalin.

„Sunt încă prea vii în memoria popoarelor grozăviile războiului recent şi sunt prea mari forţele sociale care sunt pentru pace, pentru ca elevii lui Churchill întru agresiune să le poată înfrânge şi să îndrepte lucrurile spre un nou război".

Nu există popor în lume care să dorească război. Războiul îl doresc însă imperialiştii — marii fabricanţi, marii bancheri şi negustori de arme din America, Anglia şi alte ţări. Ei sunt înspăimântaţi de criza care cuprinde economia lor, de prăbuşirea planului Marshall, de lupta tot mai dârză, dusă de oamenii muncii şi de popoarele subjugate împotriva robiei imperialiste. Asemenea lui Hitler, ei visează să îngenuncheze, prin război, întreaga omenire şi să robească toate popoarele.

Războiul îl doresc asupritorii şi jefuitorii poporului — fabricanţii, moşierii, bancherii — alungaţii dela putere de către popor, în ţara noastră şi în celelalte ţări de democraţie populară. Aceşti asupritori trăesc din nădejdea că războiul ar putea întoarce roata şi le-ar da din nou putinţa de a trăi pe spinarea celor ce muncesc. Pentru aceasta ei sunt gata să jertfească independenţa ţării, libertatea poporului, vieţile a sute de mii de oameni.

Dar în faţa duşmanilor păcii se ridică armata fără număr a popoarelor, hotărâte să impună prin luptă pacea.

Pentru a arăta din nou tăria forţelor păcii şi a da un aspru avertisment atâtătorilor la război — imperialiştilor anglo americani — Comitetul Congresului Mondial al Partizanilor Păcii a hotărât să organizeze în ziua de 2 Octombrie „Ziua internaţională a luptei pentru pace". In această zi, în toate colţurile globului pământesc milioane de bărbaţi şi femei vor manifesta pentru pace.

Comitetul permanent pentru apărarea păcii din Republica Populară Română cheamă întregul popor muncitor să ia parte la manifestările pentru pace care vor avea loc în ţara noastră cu prilejul zilei de 2 Octombrie.

Oamenii muncii din ţara noastră clădesc un viitor de bună stare şi fericire. Drumul pe care Partidul Muncitoresc Român conduce ţara noastră, este drumul înfloririi Patriei noastre, Republica Populară Română.

Poporul nostru este doritor de pace şi este hotărît, ca şi pe viitor să ia parte activă la lupta pentru asigurarea păcii.

Orice om muncitor, orice mamă care ţine la viaţa copiilor ei, orice tânăr căruia viitorul îi deschide larg porţile, orice om care ţine minte grozăviile trecutelor războaie, orice cetăţean căruia îi este dragă independenţa ţării noastre— toţi împreună să arătăm în ziua de 2 Octombrie că acei care luptă pentru pace, sunt o forţă de neînvins.

Forţele păcii cresc şi se întăresc: ele au în frunte o putere de neînvins—Uniunea Sovietică condusă de Marele Stalin.

Impreună cu popoarele iubitoare de pace din toată lumea să luptăm pentru a zădărnici planurile criminale ale atâtătorilor la un nou război. Vom şti să câştigăm lupta pentru pace, care este lupta pentru viaţă şi pentru un viitor fericit.

COMITETUL PERMANENT
PENTRU APĂRAREA
PĂCII DIN R.P.R.

ORDINEA DE PREZENTARE
a conducătorilor de autovehicule pentru verificare la Miliţia Judeţeană Iaşi
Comunicatul Comandamentului Miliţiei Judeţene

Având în vedere Ordonanţa Nr. 296.000 din 1 Septembrie 1949 a D.G.M. Direcţia Miliţiei Circulaţiei şi în bază Decretului Nr. 296 din 1949 publicat în buletinul Oficial Nr. 45 din Iulie 1949, se aduce la cunoştinţa tuturor conducătorilor de autovehicule următoarele:

1. Cu începere dela 20 Septembrie 1949 orele 8 dimineaţa toţi şoferii de toate categoriile (motociclişti, amatori şi profesionişti) depe raza judeţului Iaşi, se vor prezenta în faţa Comisiei de verificare, ce va funcţiona la Comandamentul Miliţiei Judeţene, urmând a fi verificaţi în ordinea mai jos arătată:

In ziua de 20 Septembrie 1949 cei cu litera A, în zilele de 21 şi 22 Sept. cei cu litera B, în zilele de 23 şi 24 Sept. cei cu litera C, în ziua de 26 Sept. cei cu lit. D şi E, în ziua de 27 Sept. cei cu lit. F şi G, în ziua de 28 Sept. cei cu lit. H şi I, în ziua de 29 Sept. cei cu lit. J, K şi L, în ziua de 30 cei cu lit. M, în ziua de 1 Octombrie 1949 cei cu lit. N, în ziua de 2 Oct. cei cu lit. O, în zilele de 4 şi 5 Oct. cei cu lit. P, în ziua de 6 Oct. cei cu lit. R, în ziua de 7 Oct. cei cu lit. S şi Ş, în ziua de 8 Oct. cei cu lit. T şi Ţ, în ziua de 9 Oct. cei cu lit. U, în ziua de 11 Oct. cei cu lit. V, în ziua de 12 Oct. cei cu lit. Z şi X.

In zilele de 13, 14, 15, 16, 18, 19 şi 20 Octombrie se vor prezenta toţi acei care din cauze bine dovedite cu acte, nu au avut posibilitatea să se prezinte în ziua programată.

2. Pentru a fi admişi şi înscrişi la verificare solicitanţii vor prezenta următoarele acte.

a) Cazierul judiciar obţinut după data de 1 Iulie 1949.

b) Buletin de analiza sângelui eliberat de către Laboratorul de Bacteorologie din Bulev. Karl Marx.

c) Buletin radioscopic pulmonar, eliberat de către Policlinica 1 Medicală (fost Casa As. Sociale).

d) Două fotografii mărimea 3 | 4 cm.

e) Cerere de înscriere tip ce se vor procura dela Serviciul Circulaţiei.

Ordinea prezentărei pentru obţinerea buletinelor de analize la laboratoarele mai sus arătate va fi după cea următoare:

Literele A şi B în zilele de 17 Sept. 1949, literele C, D şi E în ziua de 19, literele F, G, H şi I în ziua de 20, literele J, K, L şi M în ziua de 21, literele N şi O în ziua de 22, literele P şi R în ziua de 23, literele S, Ş, T şi Ţ în ziua de 24, literele U, V, Z şi X în ziua de 26.

3. Posesorii de carnete de conducere auto de orice categorie care nu se vor prezenta pentru verificare în termenul fixat în prezentul comunicat, vor perde dreptul de conducere auto şi li se vor anula permisele de conducere.

4. Se atrage atenţiunea că această verificare se extinde şi asupra conducătorilor care au obţinut carnete de conducere în 1949.

5. Solicitanţii se vor prezenta cu maşinile proprii.

LA VARŞOVIA

Al patrulea concurs internaţional
consacrat memoriei compozitorului polonez Chopin
Delegaţia sovietică a plecat la Varşovia

MOSCOVA 15 (Agerpress) — O delegaţie a pianiştilor sovietici a părăsit Miercuri dimineaţa Moscova, plecând cu avionul la Varşovia unde va participa la cel de-al 4-lea concurs internaţional consacrat memoriei marelui compozitor polonez Chopin, dela a cărui moarte se împlinesc o sută ani. Delegaţia sovietică se compune din pianişti: Victor Merjanov, Tamara Guseva, Evgheni Malinin, Gheorghi Murovlecov, Bela Davidovici, precum şi din membrii juriului concursului binecunoscuţii pianişti sovietici, profesor Pavel Stresrerkov şi Lev Ozrin, câştigătorul primului concurs internaţional consacrat memoriei lui Chopin din 1927.

In afară de pianiştii polonezi şi sovietici, la concursul Chopin dela Varşovia vor lua parte pianiştii din R. P. Cehoslovacă, R. P. Bulgară R.P. Ungară, Anglia, Mexic Italia, St. Unite precum şi din alte state.

Confederaţia Generală a Muncii din Italia, se solidarizează cu lupta marinarilor grevişti

Roma 15 (Agerpres) Marinarii grevişti din porturile italiene au înregistrat prima victorie în lupta lor. Conducerea societăţii de navigaţie americană, a satisfăcut revendicările greviştilor, cărora urmează să li se mărească salariile.

Cu toate acestea Ministerul marinei comerciale, a publicat un comunicat care declară că guvernul continuă să se opună revendicărilor greviştilor. Ziarele guvernamentale cer intervenţia poliţiei pentru a izgoni pe grevişti de pe bordul vasului. Aceste ziare protestează împotriva acordului semnat de conducătorii societăţii.

Secretariatul C. G. M. din Italia a publicat un comunicat în care îşi afirmă solidaritatea cu lupta Federaţiei sindicatelor marinarilor.

Comunicatul declară că docherii şi muncitorii din porturi vor apăra cu hotărâre dreptul la grevă al marinarilor.

Preşedintele „republicii federale"
a Germaniei occidentale este un fost sprijinitor al lui Hitler

BERLIN 15 (Agerpress).— Aşa numitul „parlament federal" a ales pe Theodor Heuss ca „preşedinte al republicii federale a statului" german occidental.

Heus, ca deputat reprezentând „partidul statului german" în 1933 a votat în favoarea legii care conferea lui Hitler puteri excepţionale, lege care a avut drept rezultat consolidarea regimului hitlerist.

Ziarul „Neues Deutschland" scrie că în timpul hitlerismului, Heuss a fost un sprijinitor statornic al regimului.

„In primul său discurs ţinut în aşa numitul „parlament federal", Heuss a declarat: „Este o binecuvântare a soartei că omul poate uita".

Acest reacţionar şi sprijinitor al lui Hitler ar vrea desigur ca omenirea să uite activitatea sa ruşinoasă din timpul lui Hitler.

El a trădat interesele poporului german, împreună cu alţi lachei ai imperialiştilor anglo-americani, elaborând după ordinele şi indicaţiile guvernatorilor militari din Germania occidentală, aşa numita „constituţie dela Bonn".

Presa franceză
comentează cu indignare alegerea preşedintelui „republicii federale" din Germania occidentală

PARIS 15 (Agerpress). — Opinia publică franceză este foarte alarmată de felul cum se desfăşoară situaţia în Germania Occidentală.

Chiar şi presa de dreapta, care de obicei repetă în mod docil lozincile propagandei americane, critică alegerea lui Heuss, ca preşedinte al „republicii federale" din Germania occidentală.

In ziarul de extremă dreaptă Figaro, se subliniază că Heuss, care a votat în 1933 în favoarea lui Hitler, va deveni probabil un demn urmaş a lui Hindenburg şi Hitler.

Ziarul „Liberation" subliniază că alegerile lui Heuss a provocat o mare bucurie în rândurile naţionaliştilor germani extremişti.

„Ce Soir" arată că Americanii, Englezii şi Francezii sunt răspunzători pentru alegerea lui Heuss, alegere care constitue o insultă adusă memoriei francezilor torturaţi în lagărele de concentrare germane.

„L'Humanite" scrie că Heuss este o marionetă ideală în mâinile imperialiştilor anglo-americani.

BIBLIOTECA UNIVERSITĂȚII -IAȘI-

ANUL 41 Nr. 911

4 Pagini 4 Lei

Sâmbătă 17 Septembrie 1949

ABONAMENTE
Lei 360 . . . . 3 luni
„ 5000 întreprinderi, autorități pe un an

Atelierele tipografice
IAȘI Str. ȘTEFAN CEL MARE 50-52

OPINIA

ZIAR POPULAR COTIDIAN

Redacția
IAȘI, STR. ȘTEFAN cel MARE Nr. 52
Administrația
IAȘI, STR. CUZA VODA Nr. 30

TELEFOANE
Redacției Nr. 1.68
„ 12.9
Administrația „ 2042
Serv. de noapte „ 18.9

Pregătirile pentru iarnă

Activitatea comisiunii de coordonare județeană

Problema aprovizionărilor pentru iarnă a massei salariate este una din preocupările centrale ale guvernului nostru.

In toate centrele țării s'au constituit comisii județene care au ca sarcină să planifice și să dirijeze programarea aprovizionărilor pentru iarnă.

La Iași comisiunea Județeană este alcătuită din delegatul secției comerciale a Comitetului Provizoriu orășenesc, delegatul secției comerciale a Comitetului Provizoriu Județean, al Comisiei Județene a Cooperației a C. F. R.-ului, Rata și delegatul centralei Aprozar.

Procurarea cartofilor și a fasolei cade în atribuția Comcerealului. Această Societate de Stat are exclusivitatea colectării cartofilor și fasolei,—produse ce vor fi distribuite masei consumatoare prin Aprozar.

*

Incepând de ieri salariații Aprozarului fac deplasări pe teren pentru a stabili care sunt posibilitățile de colectare a zarzavaturilor și legumelor în raport cu planul fixat.

Dela 20 Septembrie vor începe colectările de ceapă, varză și rădăcinoase.

Până la data de 31 Octombrie perioada de colectare trebuie să fie terminată.

*

Pentru ca aprovizionările de iarnă să fie efectuate în bune condițiuni, Aprozarul local, încă dela începutul lunii August a trimis adrese tuturor întreprinderilor ieșene către care le-a cerut situații exacte cu privire la necesarul produselor pentru iarnă. Pe baza acestor situațiuni, Aprozarul și-a planificat colectările trebuitoare aprovizionărilor de iarnă.

Primele instituții și întreprinderi care au răspuns adresei Aprozarului au fost: Școala tehnică metalurgică, fabrica Textila Roșie, C.A.M.-ul, Banca de Stat, fabrica Țesătura, Sanatorul Bârnova, Spitalul Central, Spitalul de Stat Nr. 3, etc.

Unele din aceste întreprinderi și instituții au arătat care este necesarul pentru cantine și creșe, altele s'au interesat și de aprovizionarea salariaților. „Țesătura" s'a informat și de posibilitățile de aprovizionare cu conserve și marmelade.

Este singura întreprindere care s'a interesat de posibilitățile de procurare a conservelor și marmeladei.

Aprozarul va organiza și aprovizionarea cu conserve și marmelade, produse ce vor fi distribuite prin centrele de desfacere.

*

Intrucât agenția ieșană Aprozar nu are deocamdată beciuri potrivite pentru depozitarea tuturor produselor necesare pentru iarnă, întreprinderile și instituțiile ieșene au sarcina să se aprovizioneze dela Aprozar în mod eșalonat.

Aprovizionarea școlarilor cu manuale didactice este asigurată

Grija librăriei „Cartea Rusă". Cărțile se vor distribui prin școli

Câteva zile mai sunt doar până când pe străzile Iașului vor trece în marșul lor tineresc școlarii, purtând cu mândrie sub braț ghiozdanul plin de cărți.

Școlile s'au pregătit intens pentru a-i primi în cele mai bune condițiuni.

Pretutindeni s'a văruit, s'a reparat, s'au mărit încăperile.

In vederea deschiderii noului an școlar, Cartea Rusă, cea mai mare librărie din oraș nu s'a lăsat mai prejos, căutând să ușureze aprovizionarea tuturor școlilor cu material didactic și rechizite.

Pentru a evita greutățile

Pentru a evita unele greutăți ce au avut loc anul trecut când materialele didactice nu au putut fi aduse la timp, Cartea Rusă a programat cu o lună în urmă încă, tot necesarul cărților.

Prezentat astfel din vreme planul de aprovizionare, Comisia de Planificare a și trimis cărțile la Iași.

Cărțile se distribue prin școli

Intrucât la începutul fiecărui an școlar aglomerația împiedica buna desfășurare a serviciilor, direcțiunea librăriei Cartea Rusă a hotărît distribuirea materialelor didactice, direct prin școli.

Direcțiunile școlilor trebue să întocmească tabelul cu cărțile necesare pe care le poate ridica imediat.

In felul acesta, Librăria Cartea Rusă știind din timp câte cărți distribue poate să știe și de ce cărți mai are nevoe.

Hotărîrea aceasta urgentează mult aprovizionarea cu material didactic și înlesnind desfășurarea normală a cursurilor.

De unde înainte se pierdeau două trei săptămâni până când soseau manualele, acum chiar în primele zile ale deschiderii școlilor, elevii vor avea la dispoziție cărțile de care au nevoe.

Datoria școlilor

Directorii care nu au întocmit până acum tabelele, cu necesarul de cărți trebue să le întocmească, urmând a le prezenta direcțiunii Librăriei „Cartea Rusă", în cel mai scurt timp. Astfel se va putea programa o bună distribuire.

Pentru o bună aprovizionare cu rechizite, se vor organiza la școlile din oraș centre de distribuire, elevii fiind astfel scutiți de pierderea timpului. Toate aceste măsuri luate din timp, arată grija pe care conducerea Librăriei Cartea Rusă, o dovedește pentru crearea bunelor condiții de deschidere a noului an școlar.

A. LOGHIN

(Continuare în pag. 2-a)

CARNET EXTERN

Procesul din Ungaria

Actul de acuzare în procesul bandei criminale din Ungaria condusă de Laszlo Rajk a demascat în fața lumii întregi uneltirile puse la cale de imperialiști împotriva țărilor de democrație populară.

Politicienii țărilor imperialiste au urzit acest plan cu premeditare, căutând să-l aducă la îndeplinire prin oamenii care nu au pregetat să-și vândă patria pe arginții trădării.

Una din piesele principale ale acestui plan este banda lui Tito. Intr'adevăr, Laszlo Rajk a avut relații cu Rankovici, capul terorismului polițist din Iugoslavia, care îi dădea lecții de propagandă antisovietică. Tot împreună cu aceștia trădătorii maghiari au pus la cale asasinarea fruntașilor Partidului celor ce muncesc din Ungaria.

„Aveți grijă"-a declarat călăul Rankovici — *de varietatea mijloacelor de asasinare, pentruca unul, de exemplu, să sufere un accident, altul să se sinucidă, iar al treilea să moară subit, sau alții să fie împușcați în locuințele lor, și apoi să se dea o explicație corespunzătoare ca de pildă, împușcați pentrucă au încercat să fugă".*

In schimpul acestor „lecții" trădătorul Rajk vindea independența Ungariei, aservind-o economicește Iugoslaviei.

Simpla povestire a acestor monstruoase planuri dovedește cinismul, lipsa de scrupule a criminalilor care pretind că vor să civilizeze lumea.

Alături de procesul de aceeași natură al lui Koci Dzodze care s'a judecat în Albania, procesul trădătorilor maghiari fac parte din același plan mai vast al imperialiștilor, dușmanii de moarte ai libertății popoarelor. El constitue o nouă concretizare a ascuțirii contradicțiilor între lagărul păcii și socialismului pe deoparte, și lagărul imperialiștilor ațâțător la războiu, pe dealtă parte.

Prin vigilența clasei muncitoare însă care-l descopere, demască și pedepsește fără cruțare pe trădătorii intereselor populare, frontul păcii și socialismului se întărește și mai mult. Cu fiecare lovit

(Continuare în pag. 2-a)

Muncitorii zidari de pe șantierul Filaturii din Iași

au răspuns chemării la întrecere a zidarilor din Galați, cu o depășire de 319 la sută

In cadrul chemării la întrecere adresată muncitorilor zidari din țară de către zidarii din Galați pentru aplicarea metodei sovietice de zidărie, zidarii de pe șantierul Filaturii din Iași în cadrul ședinței avute în ziua de 12 Sept a. c. au hotărât să răspundă acestei chemări la întrecere prin angajamente concrete.

Astfel, muncitorii zidari Gheorghe D. Gheorghe, Morărașu Mihai, în numele echipelor lor, — formate din câte doi ajutori zidari—și-au luat angajamentul să depășească pe zidarii din Galați care lucrează sub lozinca „Cel puțin un metru cub pe oră" și anume să realizeze 1,50 m. c. pe oră.

Mobilizați de către organizația de Partid, ei au pornit în ziua de 13 Sept. să dea viața angajamentelor luate, organizându-și munca după metoda sovietică de zidărie.

In această zi, aceste două echipe au reușit să-și întreacă propriile lor angajamente și realizând depășiri de 319 la sută și 264 la sută, față de angajamentele zidarilor din Galați. Echipa lui Gheorghe D. Gheorghe cu cei doi ajutori Ionescu Niculae și Vasile Mihail a realizat 33.50 m. c., iar echipa lui Morărașu Mihai cu cei doi ajutori Cranciuc Petre și Vlad Mircea a realizat 29 m. c., ambele într'o normă obișnuită de 8 ore.

Cu aceste realizări muncitorii zidari s'au convins de eficacitatea metodei sovietice, constituind în acelaș timp o pildă vie pentru ceilalți muncitori zidari de pe șantier.

Culesul portocalelor în sudul Uniunii Sovietice

NOTE

Activitatea laboratorilor de analiză a produselor lactate și aprovizionarea pieții

Dela punerea lor în funcțiune, laboratorille de analiză a laptelui din piețele alimentare ale orașului execută o utilă acțiune pentru îmbunătățirea calității produselor lactate ce se distribuie.

Acei care obișnuiau să falsifice laptele adăugându-i o cantitate de apă sau vindeau lapte acru în loc de smântână știu acum că faptele lor nu vor rămâne nepedepsite.

In același timp însă se ivesc și unele inconveniente privind orariul în timpul căruia activează laboratorille, îngreuind aprovizionarea cetățenilor.

De-obiceiu în Piața Sf. Spiridon analiza laptelui și a smântânei începe aproape de orele 8 dimineață, operație care durează mult timp.

Salariații care se aprovizionează dimineață din piață, înainte de a pleca la locul de muncă, se găsesc din această cauză în situația de a nu-și putea cumpăra laptele necesar.

Laboratorul de lapte ar trebui din această cauză să-și organizeze în așa fel munca de analiză a produselor lactate încât aprovizionarea pieții să nu sufere.

Centralele telefonice

Un ziar din Capitală arăta acum câteva zile indolența unora dintre acei care trebue să asigure serviciul la centralele telefonice ale întreprinderilor și instituțiilor mai mari.

Intâmplător, și noi am făcut ieri aceeași constatare. Am avut nevoe de legătura cu un telefon de la un serviciu C. F. R. Centrala c. f. r. din Iași are mai multe numere. Dela ora 8 dimineața și până la 11 însă numărul 1300 a sunat ocupat; numerele 1301 și 1302 răspundeau la apel zbârnâind fără încetare: nimeni nu se sesiza însă. Aproape la fel de greu este să vorbești și cu telefonistul dela Palatul de Justiție sau dela Spitalul Central.

Centralele telefonice, sunt menite tocmai să ușureze legătura cu instituțiile care trebue să stea în slujba maselor, nu să o îngreueze. Deaceea se cere mai multă conștiinciozitate din partea telefoniștilor respectivi.

Actualități din U.R.S.S.

La Tașkent a început construcția tipografiei de ziare și reviste, unde se vor tipări un număr de 32 reviste și 30 ziare, cu un tiraj total de peste 1 milion exemplare.

Tirajul total al cărților ce se tipăresc anul acesta în Uzbekistan, este 9,5 milioane volume.

INSTITUȚIILE DIN ORAȘ

trebuie să colaboreze în mod just cu Biroul județean de repartizare a brațelor de muncă

Noi și variate posibilități de muncă au fost create în toate sectoarele de activitate datorită punerii în practică a prevederilor primului nostru Plan de Stat.

Dacă ar fi să urmărim curba lunară a încadrărilor în producție efectuate la Iași de Biroul de repartizare a brațelor de muncă, ajungem ușor la concluzia că numărul celor plasați este în continuă creștere; s'a ajuns astfel la cifra de 764 persoane încadrate în munca în cursul lunei August, iar în primele zile ale lunei Septembrie alți 231 oameni au intrat în câmpul muncii.

In toate aceste operațiuni de repartizare și de plasare a brațelor de muncă, rolul principal îl deține oficiul județean de repartizare care se străduiește să-și îndeplinească în așa fel sarcinile încât prin repartizarea de cadre noi pentru fabricile și șantierele noastre, în comerțul de Stat și instituții să se aducă o contribuție efectivă la depășirea Planului de Stat, la construcția grabnică a socialismului.

Din județul nostru au plecat la Constanța un număr de meseriași și specialiști care vor lucra la construirea canalului Dunărea-Marea Neagră; prin contactul strâns care ar trebui menținut cu sindicatele respective, biroul de repartizare ar reuși să sprijine tot mai bine uriașa lucrare începută în acea parte a țării recrutând și repartizând specialiștii atât de necesari acestei construcții.

Biroul de repartizare nu trebuie deaceea să se mărginească la o simplă instituție de înregistrare ci să se transforme într'un organism viu în legătură cu massa celor ce muncesc, cu ajutorul organizațiilor sindicale.

Aceeași legătură strânsă trebuie s'o mențină Biroul de repartizare și cu instituțiile din oraș, pentrucă numai astfel plasarea oamenilor se va face în condiții bune.

Biroul de repartizare ține o evidență precisă a tuturor brațelor de muncă disponibile iar atunci când se ivesc locuri noi de muncă, se ține seama de fișele alcătuite pentru fiecare om în parte, de aptitudinile sale, de pregătirea profesională.

Unele instituții din oraș însă continuă să angajeze persoane și apoi trimit adrese Biroului de repartizare prin care cer confirmarea lor în serviciul respectiv.

In ziua de 14 Septembrie Cooperativa 7 Noembrie cere printr'o adresă Biroului ca să se facă formele de încadrare pentru o salariată care a fost angajată la acea instituție unde a și lucrat timp de 10 zile.

Biroul de repartizare a trimis însă pentru locul disponibil pe o salariată care a lucrat ani de zile la șantierele C. F. R.-ului din orașul nostru și care după aprecierile făcute corespundea într'o măsură destul de mare pentru serviciul respectiv.

Cooperativa 7 Noembrie a făcut o a doua greșală refuzând să primească salariata repartizată călcând în felul acesta dispozițiile legale privitoare la repartizarea brațelor de muncă.

Exemplul citat mai sus nu este unic.

La fel procedează și întreprinderea de construcții M 7 Sovrom Transport-ul din localitate, consiliul de orga

S. Z.

(Continuare în pag. 2-a)

Criza economică a țărilor capitaliste – oglindită de agențiile imperialiste de presă

Contradicții dintre țările capitaliste

Comentarii cu privire la posibila devalorizare a valutelor.

New-York. (France Presse). Convinși că lira sterlină urmează a fi devalorizată într'un viitor apropiat, bancherii din New-York prevăd o modificare a parităților de schimb pe plan mondial. „Journal of commerce" scrie că în urma acestei măsuri vor putea fi depreciate 30 de monete ale diferitelor țări sau chiar mai mult. Aceiași publicație adaugă că evaluările făcute pe baza recentelor informațiuni economice și politice, dau următorul tablou:

Dolarul canadian ar reveni la paritatea de 90 cenți per un dolar U. S. A. In Mexic nu se va înregistra probabil nici o schimbare. In Brazilia sunt mari șanse ca deviza braziliană să fie devalorizată, dacă acest lucru se întâmplă cu lira sterlină.

Pesoul cuban nu va fi devalorizat, dar deviza peruviană va fi probabil devalorizată.

Columbia se va servi de această „ocazie", pentru a-și devaloriza valuta sa. Uruguay-ul va fi forțat să-și modifice paritatea monetei sale, iar devalorizarea valutei chiliene este considerată ca probabilă. Nu se prevede nici o schimbare pentru Venezuela, ale cărei profituri furnizate de petrol, sunt suficiente. Devalorizarea monetelor norvegiene și daneze este aproape sigură. Devalorizarea francului belgian este considerată ca posibilă, dar nu în același proporție ca a lirei sterline. Francul belgian, adaugă „Journal of Commerce", este o monetă forte, dar prețurile produselor belgiene exportate în U. S. A. sunt prea mari.

In ceeace privește Franța, ziarul scrie că situația Franței este asemănătoare celei a Belgiei. Se crede că din devalorizarea lirei sterline ar putea rezulta o nouă devalorizare parțială a francului francez.

In privința Italiei, aceasta se află între situația Belgiei și cea a Franței. Este posibil ca devalorizarea lirei sterline să fie urmată de o devalorizare mai redusă a lirei italiene. Este aproape sigur că Portugalia va urma calea lirei sterline, iar Spania va lua ca pretext devalorizarea lirei sterline pentru a-și devaloriza peseta.

Turcia va urma deasemeni Marea Britanie. In Elveția este foarte improbabilă vreo

(Continuare în pag. 2-a)

Cronica filmului

Maxim Gorki: „Trio Corona"

Filmul care rulează săptămâna aceasta pe ecranul cinematografului „Maxim Gorki" e fără îndoială un film minor.

Scăderea lui o constitue în primul rând faptul că neinspirându-se din realitate şi pornindu-şi fantezia pe un drum greşit, scenaristul pune probleme pe care nu le rezolvă — sau le rezolvă incomplet—, folosind pentru exemplificare scene lipsite de un sens real.

Greşeala fundamentală pe care o comite însă scenaristul, e faptul că situează acţiunea ca petrecându-se imediat după înfrângerea Germaniei.

In această perioadă, tineretul împreună cu masele a participat activ la reclădirea şi refacerea ţării şi nu s'a apucat să înfiinţeze circuri şi alte sisteme de distracţie.

Intr'un oraş în mizerie, cu clădirile distruse în mare parte, cu rănile adânci ale războiului rămase încă deschise—nu problema distracţiei îi preocupa pe oameni, şi mai ales nu pentru buna funcţionare a bursei negre activa tineretul.

Apariţia unui circ într'un astfel de oraş, şi mai ales cazanele tineretului de a-şi întemeia şi el unul, atunci când or şul trebuia refăcut şi redat vieţii economico-sociale, e un aspect, care dacă a existat în realitate, trebuia folosit drept exemplu negativ şi nu să fie prezentat ca exemplu ce merită a fi urmat.

In altă ordine de idei, problema educaţiei (pe care o pune filmul—nu e rezolvată complect.

Intr'adevăr, tineretul trebue lăsat să se organizeze şi să se conducă singur, dar e necesar totuşi să i se traseze sarcini, să i se arate drumul pe care trebue să meargă, iar activitatea trebue să-i fie supravegheată îndeaproape.

Din punctul de vedere al fotografiei, filmul se prezintă deasemeni slab, dela început şi până la sfârşit menţinându-se acelaş plan, astfel că să păstrează continu impresia de spectacol de scenă. Lipseşte complect dinamismul fotografic al scenelor, schimbarea unghiurilor fiind una din condiţiile esenţiale ale unei fotografii cinematografice bune.

Muzica a fost deasemeni ştearsă, în felul acesta contribuind şi ea din plin la efectul general al filmului.

Tinerii actori însă au interpretat în mare parte destul de reuşit rolurile, fapt care ne face să credem că aceste elemente tinere, folosite cum trebue, şi mai ales în filme cu scenarii care să se inspire din realitate, pot realiza filme cu adevărat bune.

TR. TANEA

CARNET EXTERN

(Urmare din pag. 1-a)

ţară dată criminalilor de tip fascist, trădătorilor şi aţâţătorilor la război, din solda imperialismului; Zorile unui viitor mai bun pentru oamenii muncii se apropie.

In Franţa

Pe când guvernul Queille duce ţara la catastrofă economică, ascultând ordinele imperialiştilor americani, în coasta Franţei, în Germania Occidentală, s'a stabilit aşa zisa „republică federativă" al cărei preşedinte, Heuss, este un fost sprijinitor a lui Hitler. Evoluţia situaţiei din Germania Occidentală umple de îngrijorare poporul francez care a suferit de atâtea ori agresiunea militarismului german. Ziarele franceze demască în personalitatea lui Heuss pe colaboraţionistul care, în faţa „parlamentului" său nu s'a silit să declare: „cât de fericit este omul datorită capacităţii de a uita!" Popoarele însă nu uită. Chiar ziarele franceze de extremă dreaptă, cum este „Figaro", manifestă nelinişte faţă de reînvierea militarismului şi-a fascismului în Germania Occidentală, sub privirile încurajatoare ale autorităţilor americane de ocupaţie.

Aprovizionarea şcolarilor cu manuale didactice este asigurată

(Urmare din pag. 1-a)

Vitrinele librăriei

au fost amenajate fiind deosebit de instructive.

Una din vitrine este plină de cărţi şcolare.

Elevii privesc cu bucurie spre cărţile care le vor aduce lumina ştiinţei, spre cărţile care stau înşirate lângă lucrările de ştiinţă şi literatură, ajutătoare îmbogăţirii cunoştinţelor lor.

Celelalte vitrine sunt deasemeni aranjate, ultimele noutăţi nelipsind.

Raioanele au fost îmbogăţite cu tot felul de rechizite şi manuale şcolare, de ştiinţă, literatură şi artă.

Noi magazii au fost construite pentru adăpostirea materialelor de tot felul ce sosesc zi de zi, şi contribue la uşurarea condiţiunilor din învăţământ.

Desigur că aceste eforturi depuse de „Cartea Rusă" vor da roadele aşteptate. Pentruca ele să devină cât mai eficace, este necesară colaborarea între direcţiunile şcolilor şi conducerea de lucru colaborare care de alt fel a şi început.

SPORT

Duminică, la Parcul Sportiv

Dinamo Bucureşti - C. F. R. Iaşi

Duminică, are loc la Parcul Sportiv „23 August" jocul de fotbal Dinamo Bucureşti-CFR Iaşi, în cadrul „Cupei de Toamnă".

In vederea acestei partide, feroviarii ieşeni au făcut două antrenamente în zilele de Marţi şi Joi şi speră într'o comportare frumoasă în campania echipei bucureştene.

Dăm mai jos formaţiile probabile pe care le vor alinia cele două echipe, urmând ca în numărul de mâine să prezentăm câteva declaraţii ale ceferiştilor, în preajma jocului de Duminică.

DINAMO-BUCUREŞTI: Lăzăreanu (Ivan) Ambru, Novac, Băcuţ, Teodorescu, Şiclovan, Farcaş, Ozon, Bartha, Moisescu, (Titi Popescu), Naciu (Voinescu II).

C.F.R.-IAŞI: Costaş (Andrioaie), Buimistriuc, Diaconescu, Drumea, Scutaru, Savin, (Drumea II), Teni, Nastea, Leonte, Manolescu, Bârsan (Vechiu).

Scurte ştiri sportive

In cadrul concursurilor sportive organizate în cinstea zilei „Scânteii", echipa de handbal a ETACS-ului a învins Miercuri cu 2-0 pe RATA.

*

In vederea galei dela Brăila, din cadrul Cupei RPR—de săptămâna viitoare—boxeurii ieşeni se pregătesc cu atenţie, în fiecare seară, sub conducerea maeştrilor Florescu şi Leonida. In lotul ieşean pentru întâlnirea cu Reprezentativa Brăilei vă intra şi valorosul pigilist Tătaru (cat. semigrea) dela CFR Galaţi, care-şi face în momentul de faţă stagiul militar la Iaşi. Gala dela Brăila va prilejui o interesantă dispută cu caracter de revanşă între semi-mijlocii Gheţu Velicu şi Briceag Ion. Acum trei luni—în cadrul unei reuniuni—învinsese Gheţu Velicu. Pentru întâlnirea de săptămâna viitoare, Briceag se pregăteşte cu asiduitate pentru a-şi lua revanşa.

*

Mâine încep—pe două terenuri—la ETACS şi Sindicatul Textil—jocurile de volei programate în cinstea zilei Scânteii.

*

Echipa de volei a artiştilor Teatrului Naţional a susţinut zilele acestea câteva partide în campania celor mai bune formaţii din Iaşi. Rezultatele înregistrate de artişti sunt dintre cele mai bune, dacă ţinem seama că echipa „Thaliei" este recent formată:

Iată dealtfel rezultatele tehnice ale întâlnirilor.

Teatrul Naţional — Arte Grafice: 3-2.

Teatrul Naţional—Dinamo II: 3-0.

Sind. Textil — Teatrul Naţional! 3-0.

*

Astăzi după amiază, încep primele jocuri în cadrul „Cupei 7 Noembrie" la tenis de masă.

Programul jocurilor (Sala OSP):

Teatrul Naţional—CSU III.

Teatrul Naţional—Textil I.

Jocurile se dispută cu începere de la orele 17.

După cum se ştie, „Cupa 7 Noembrie" este o competiţii care se dispută simultan în întreaga ţară, finala urmând a avea loc la Iaşi, în ziua de 6 Noembrie.

La această competiţie nu au dreptul să participe jucătorii din lotul naţional; în schimb, vor putea lua parte la jocurile rezervate băieţilor jucătoarele din lotul naţional (excluzând pe Angelica Rozeanu).

Pentru Cupa 7 Noembrie s'au înscris următoarele echipe din Iaşi:

CSU (cu trei echipe masculine şi o echipă feminină).

TEATRUL NAŢIONAL (o echipă masculină).

ARTE GRAFICE (o echipă masculină).

CFR (cu două echipe masculine şi o echipă feminină).

TEXTIL (cu două echipe masculine).

SALARIAŢII DIN COMERŢ ŞI COOPERAŢIE (cu două echipe masculine).

S'au alcătuit două serii

Seria I-a

CFR I, TEXTIL II, CSU I, CSU II, Salariaţii Comerţ şi Cooperaţie I, Arte Grafice.

Seria II-a

Textil I, CFR II, CSU III, Salariaţii Comerţ şi Cooperaţie II, Teatrul Naţional.

Jocurile se dispută sistem turneu.

Instituţiile din oraş

trebuie să colaboreze în mod just cu Biroul judeţean de repartizare a braţelor de muncă

(Urmare din pag. 1-a)

nizare a cooperaţiei, etc...

Unele instituţii mai practică sistemul preferinţelor în angajarea personalului necesar, căutând apoi să legalizeze o situaţie de fapt, altele nu comunică situaţia locurilor vacante îngreuind astfel activitatea Biroului de repartizare.

Această instituţie creiată pentru o justă repartizare a braţelor trebuieşte însă ajutată în munca ei pentruca prevederile legale să poată fi respectate şi aplicate în mod just.

In ducerea la bun sfârşit a sarcinelor care-i stau în faţă, Biroul de repartizare trebuie să folosească metoda controalelor pe teren şi a aplicării de sancţiuni acolo unde legea este în mod evident nesocotită.

Pionerii ieşeni în excursie la Repedea

In ziua de 11 Septembrie, pionerii şi nepionerii ieşeni, sub conducerea tovarăşilor instructori şi a tovarăşilor profesori au făcut o excursie la Repedea.

Soarele abia răsărise, când noi am pornit. Drumul l-am făcut cu maşina, pe care am împodobit-o cu steaguri tricolore, roşii şi steagurile detaşamentelor,

Am mers la deal pe o şosea în serpentină şi am trecut prin pădurici, de unde am putut vedea o privelişte încântătoare.

După ce am luat dejunul de dimineaţă am pornit împreună cu tovarăşul profesor de naturale spre a vizita pădurea şi împrejurimile ei. Ajungând la cariera de piatră tov. profesor ne-a spus istoria acestor dealuri, arătându-ne totodată straturile de pământ care s'au depus în decursul vremii. Pionerii, care ştiu ce înseamnă: „întrecere între detaşamente" au strâns: pietre, insecte, plante şi tot ce li s'a părut lor interesant, spre a le duce detaşamentului. Intrecerea a fost câştigată de Det. 3.

După masa dela amiază, ne-am odihnit citind articolul de fond din gazeta „Pionerul" şi alte reviste.

Am avut o oră de joacă pe care am petrecut-o foarte bine.

Ultimul punct al ordinei de zi a fost festivalul, la care a contribuit toate detaşamentele. După festival ne-a vorbit un tovarăş despre însemnătatea turismului.

Tot la festival ne-a vorbit un tovarăş despre „Pionerii sovietici".

Noi pionerii ne-am luat angajamentul să le urmăm exemplul lor.

Seara ne-am întors în oraş cu amintiri foarte frumoase care vor rămâne nestерse în viaţa noastră.

LEONTE ARTEMIZA
Pioner Det. Nr. 6 Iaşi.

Catalog

Romanul oamenilor din Nordul îngheţat T. Semuşkin: Alitet pleacă în munţi

Sub Puterea Sovietică, popoarele Ţării Socialismului, înfrăţite prin aceleaşi năzuinţe, au început să ducă o viaţă nouă, prosperă. Eliberate de orice asuprire şi exploatare, legate de simţământul cald al prieteniei între naţiuni, popoarele marii familii staliniste a Uniunii Sovietice s'au putut desvolta în libertate. Înţeleapta politică naţională leninist-stalinistă le-a deschis drumul bunei stări şi al culturii.

Chipul cum a crescut şi s'a ridicat unul din popoarele sovietice, sub îndrumarea Partidului Comunist (bolşevic), cu sprijinul guvernului U.R.S.S., ne este redat cu o mare înţelegere a specificului naţional şi a tradiţiilor respective, în romanul „Alitet pleacă în munţi". Scriitorul T. Semuskin, care a cunoscut bine viaţa şi obiceiurile ciucilor din Nordul Siberiei, în mijlocul cărora a trăit multă vreme, povesteşte cum a fost exploatat acest popor până la Marea Revoluţie Socialistă şi cum, apoi, sub regimul sovietic, el şi-a găsit drumul, încadrându-se în noua orânduire de viaţă. Sub conducerea comunistului Los, ciucii s'au ridicat la o viaţă conştientă, îndepărtând pe exploatatorii săi şi rupând-o cu superstiţiile şi obiceiurile nesănătoase.

Alitet pleacă în Munţi" — roman distins cu „Premiul Stalin"— va apare în curând în editura „Cartea Rusă".

Va apare în curând

S. BABAEVSKI:

„Cavalerul Stelei de Aur"

Roman distins cu „Premiul Stalin"

Scriitorul S. Babaevski a îmbogăţit literatura sovietica cu o lucrare de mare valoare. E vorba de romanul „Cavalerul Stelei de Aur", în care se desvălue ochilor noştri, tabloul tipic al satului cooperatist de după război, cu oamenii săi noi, cu forţa lor constructivă. Inalta conştiinţă şi tăria morală a acestora se vădesc în lupta pentru realizarea planului cincinal, pentru consolidarea regimului socialist şi pentru punerea temeliilor comunismului. Omul sovietic, pătruns de spiritul bolşevic, creşte şi se ridică, afirmând viaţa cea nouă şi combătând ceea ce e vechi, pentru progresul colectivităţii.

In figura bolşevicului Tetarinov, eroul principal al romanului, S. Rabaevschi a întruchipat pe omul sovietic plin de elan şi spirit partinic, care ştie să lupte cu dârzenie pentru realizarea visurilor sale revoluţionare. Ideile şi faptele acestuia insuflă tovarăşilor săi, încredere în lupta comună dusă pentru fericirea lor şi a patriei.

„Cavalerul stelei de aur" — puternică realizare literară ce se distinge printr'o adâncă pătrundere ideologică a evenimentelor—va apare în curând în românește în editura „Cartea Rusă.

LITERATURA SOVIETICĂ, o literatură a păcii şi a libertăţii

In „Literature Sovietique" —numărul 8,—criticul V. Ermilov în articolul „Noi opere în proză" vorbeşte de câteva dintre aspectele operelor distinse cu premiul Stalin pe 1948.

„Sursa de inspiraţie a scriitorilor sovietici este realitatea vie, iar esenţialul în operele lor este marea dragoste pentru Patria Sovietică.

Munca de creaţie a muncitorilor, a inginerilor şi tehnicienilor, destinul istoric al popoarelor din U. R. S. S.— iată subiectele mari, tratate de prozatorii sovietici moderni.

Se poate spune că niciodată literatura n'a zugrăvit cu atâta profunzime, forţa, frumuseţea şi poezia muncii socialiste.

Cărţile scriitorilor sovietici de talent, respiră setea de creaţie, dorinţa nestăvilită de muncă a omului care trăeşte în condiţiunile construirii unei lumi noui. Ele respiră o voinţă nestrămutată de pace şi libertate pentru omenirea muncitoare.

Un palat al culturii la uzina „Azovstali"

Construcţia noului Palat al Culturii de pe lângă uzina „Azovstali", a fost terminată. Palatul cuprinde numeroase săli de lectură, concert, teatru, o şcoală pentru copii, o bibliotecă, un pasion tehnic, un club sportiv şi o sală a stahanoviştilor şi raţionalizatorilor întreprinderii.

Zeci de încăperi luminoase sunt destinate activităţii cercurilor artistice.

Casa de odihnă a muncitorilor uzinei, se află situată pe malul Mării de Azov.

In editura CARTEA RUSA au apărut următoarele noutăţi:

I. FROLOV: Dela instinct la raţiune (Ştiinţa pentru toţi)

E. VOROBICE: Nimic nu-i mai de preţ (Literatura pentru toţi)

V. STOLETOV: Principiile biologiei lui Miciurin (Colecţia Arlus)

— Părerea oamenilor sovietici despre pace (Colecţia Artelor)

Criza economică a ţărilor capitaliste oglindită de agenţiile imperialiste de presă

(Urmare din pag. I-a)

schimbare. Africa de Sud şi Australia vor urma Marea Britanie, dar monetele lor nu vor fi devalorizate în aceiaşi proporţie. In Noua Zeelandă devalorizarea este probabilă. Irlanda, deşi nu mai este membră a Commonwealth-ului va fi forţată să-şi devalorizeze moneta. India şi Pakistanul vor urma Marea Britanie. In Ceylon, devalorizarea este aproape sigură. Hong-Kong şi Straits Settlements vor imita lira sterlină la momentul oportun. Egiptul, deşi independent, din punct de vedere tehnic, de zona lirei sterline, va fi forţat să urmeze Marea Britanie, ca şi Irakul. Iranul va putea întârzia devalorizarea câtva timp, iar Israel îşi va devaloriza moneta aproape imediat.

Monopoliştii americani preiau comenzile germane

După cum scrie ziarul „Volks-Echo", toate ramurile industriale din Germania Occidentală suferă pierderi datorită greutăţilor în domeniul comerţului exterior. Se simte în special lipsa legăturilor comerciale cu America de Sud, cu ţările Orientului Apropiat şi cu Europa Sud-Estică.

Ziarul dă exemple de cazuri de înlăturare a Germaniei Occidentale de către firmele din U. S. A. Grupul de ingineri turci, care au vizitat Germania, au constatat că uzinele germane dispun de o considerabilă capacitate de producţie în domeniul construcţiilor de poduri. Cu toate acestea, firmele americane au declarat în Turcia că Germania nu poate construi poduri în prezent, deoarece fabricile sunt în întregime ruinate. Ca urmare, comenzile pentru lucrări de construcţii de poduri au fost repartizate americanilor.

Uzina de maşini agricole „Landmaschinenfabrik Urban" a primit o comandă însemnată pentru livrare de maşini agricole în Turcia. Cu toate acestea, Agenţia mixtă de Import-Export a anulat această comandă şi a predat-o firmelor americane, iar uzina germană de maşini agricole a fost obligată să treacă la săptămâna de lucru de 24 ore.

Firma „Demag" a primit o comandă pentru a livra Italiei un mare laminor. Fundamentul pentru acest laminor a fost construit, însă această comandă a fost anulată de către Agenţia de Export-Import şi predată unei firme americane. Ca urmare, fundamentul construit după schiţele firmei germane, a trebuit să fie distrus şi firma germană a renunţat la o comandă în valoare de câteva milioane mărci germane.

Efectele dăunătoare ale importului asupra industriei petrolifere americane

Kansas City (R. T. S.) La Subcomitetul Camerii s'a subliniat efectul importurilor petrolifere în U. S. A. Preşedintele lui „Kansas Corporation Commission" a declarat că producţia de ţiţei a Statului Kansas a fost redusă dela începutul acestui an cu 55.000 barile zilnic. Preşedintele lui „Oklahoma Corporation" a anunţat că producţia în acest Stat a fost micşorată cu 75.000 barile zilnic.

Scăderea producţiei în Kansas şi Oklahoma este relativ mică în comparaţie cu cea intervenită în Texas. Kansas şi Oklahoma împreună au o producţie care reprezintă numai o treime din cea a Statului Texas unde până acum producţia a fost redusă cu 300.000 barile zilnic.

Dificultăţile de export ale maşinilor textile italiene

In industria italiană de maşini textile s'au înregistrat în ultimele 2 luni dificultăţi crescânde de export. Posibilităţile de desfacere pe piaţa argentiniană se restrâng tot mai mult din cauza soldului debitor ridicat al acestei ţări faţă de Italia, care face ca produsele tipice de export argentiniene să fie cumpărate din alte ţări, îndreptând livrările italiene către acelea, Alte ţări ca Brazilia şi Chili oferă pieţe de desfacere mai favorabile dar exportul de maşini textile italiene este împiedecat şi aci de dificultăţi valutare.

Spre suprimarea importurilor de ulei şi seminţe oleaginoase în Italia

Roma. (Comtel Reuter). Producătorii italieni de ulei au cerut suprimarea importurilor de ulei şi seminţe oleaginoase, pentru a împiedeca o criză a industriei indigene, Există perspectiva pentru o recoltă de măsline indigenă foarte mare. Se crede că producţia va atinge aproximativ 2 milioane hectolitri ulei—de două ori mai mult decât anul trecut. Pentru a împiedeca acumularea unui surplus, producătorii au cerut ca seminţele sau uleiurile deja importate să fie păstrate ca „rezervă" şi să se refuze eliberarea de noui autorizaţii de import.

Situaţia comerţului anglo-egiptean

Alexandria (R. T. S.) Comentând recentele interpelări din Camera Comunelor cu privire la motivele scăderii participărilor britanice în marile întreprinderi egiptene, cercurile bine informate din Egipt şi-au exprimat părerea că Anglia a pierdut multe din avantagiile ei anterioare care o fă-

INFORMAȚIUNI

Cartele de alimente pentru pensionari

Secția Comercială a Comitetului Provizoriu orășenesc anunță pe toți pensionarii din Iași că pot ridica zilnic cartelele între orele 8-13 și 16-19.

Pentru a primi cartelele, pensionarii vor trebui să prezinte următoarele acte:

Carnetul de pensie;

Buletinul dela Biroul Populației;

Actele membrilor de familie.

Termenul de eliberare a cartelelor pentru pensionari expiră la 30 Septembrie 1949.

Aprovizionarea cantinelor cu zarzavat

Secția Comercială a Comitetului Provizoriu al Orașului pune în vedere tuturor instituțiilor și întreprinderilor care au cantină precum și creșelor din orașul Iași, că de azi înainte să se aprovizioneze cu zarzavat numai dela depozitele aprozarului și nu dela ghișeele și centrele de desfacere, aceasta pentruca prin ridicarea în cantități mari a zarzavatului dela ghișee și centre de desfacere să nu se stânjenească servirea cetățenilor care au nevoie de cantități mici.

În acelaș timp cantinele și creșele, furnizându-și zarzavatul necesar dela depozite, sunt în câștig, deoarece costul în en-gros e mai ieftin.

Instalație clandestină

În urma unei percheziții domiciliare efectuată de organele miliției economice la locuința lui Moise Șulim din Str. Cucu 47, s'a găsit întregul utilaj pentru fabricarea ciorapilor.

La această fabrică se lucrau zilnic 3-5 duzini de ciorapi.

Au început cercetări pentru a se stabili de unde se aproviziona Moise Șulim cu bumbac.

Institutul de artă Iași
Oficiul de Asistență

PUBLICAȚIE

Se aduce la cunoștința celor interesați că în ziua de 18 Septembrie a. c. orele 12,30 va avea loc la Institutul de Artă Oficiul de Asistență la Secretariat etajul II, din Iași Str. Cuza Vodă Nr. 24, o licitație publică cu oferte închise sigilate pentru confecționarea:

1. — 30 noptiere
2. — 20 mese
3. — 20 scaune

Odată cu oferta se va depune și garanția de 5 la sută.

Caietul de sarcini cu proiectele și devizele lucrării se pot vedea zilnic între 12-14 la adresa de mai sus unde se vor da și orice alte informații.

Comitetul

Totodată, infractorului i s'au dresat acte de dare în judecată.

Societatea de Științe Istorice, Filologice și Folclor-Filiala Iași

Societatea de științe istorice, filologice și folclor. Filiala Iași, invită pe toți membrii corpului didactic de toate gradele, pe studenții dela aceste specialități, pe scriitorii și pe toți cei preocupați de aceste probleme, să ia parte la ședința plenară care va avea loc Duminică 18 Septembrie 1949, ora 10 dim., în amfiteatrul „Al. Philippide" dela Facultatea de Filologie.

La ordinea de zi:

Situația adeziunilor

Rapoartele responsabililor colectivelor de lucru stabilite în Iulie.

Raportul colectivului de președinți ai cercurilor de studii.

Organizarea colectivelor de istorie și de filologie, după indicațiile Comitetului Central.

Planul de lucru pentru lunile Septembrie și Octombrie.

Probleme organizatorice și financiare.

Problema unei reviste de istorie literară.

Diverse.

Referatul D-lui Asistent C. Istrate, despre Noul dicționar al limbii literare ruse.

Cum se eliberează cartela funcționarilor

Toți funcționarii din orașul Iași vor primi cartele prin instituțiile și întreprinderile la care lucrează.

Termenul în care vor primi aceste cartele este între 15—30 Septembrie.

Intreprinderile Edilitare Iași
ETACS
PUBLICAȚIE

Se aduce la cunoștința celor interesați că în ziua de 30 Septembrie 1949, ora 16 va avea loc la sediul administrației din Iași, Calea 23 August Nr. 49 licitație publică cu oferte închise pentru furnizarea următoarelor materiale:

1. 92 vagoane nisip de râu.
2. 81 vagoane nisip de carieră.
3. 102 vagoane pietriș de râu.
4. 10 vagoane bolovani de râu.
5. 3. vagoane piatră spartă predate la sediul întreprinderilor noastre.

Licitația se va ține în conformitate cu dispozițiunile L. C. P. art. 88 | 110.

Garanția provizorie va fi de 5 la sută din valoarea ofertei.

Caetul de sarcini și orice alte informațiuni se pot vedea și lua dela Biroul Licitației, str. Calea 23 August Nr. 49.

DIRECȚIUNEA

De aceea salariații trebue să supravegheze munca tovarășului lor din întreprindere care e delegat cu obținerea cartelelor, ca acesta să întocmească din timp listele salariaților cu drept la cartelă.

Funcționarul delegat de întreprindere cu ridicarea cartelelor dela Secția Comercială a Comitetului Provizoriu al orașului, va trebui ca odată cu prezentarea tabelelor nominale a celor care au drept la cartelă, adică a celor cu peste 6 luni vechime în serviciu, să aducă actele cu justificarea cartelelor care au fost distribuite pe trimestrul III.

Depozitul de Comercializare
M. A. T. Iași
Str. A. Panu Nr. 20

ANUNȚ

Răscumpărăm, prin restituirea garanțiilor actuale, sticle de monopol albe și semi albe, de toate mărimile, dela oricare deținător, fără nici o formalitate.

CENTRALA M. A. T.
Dep. Centralizare

R. P. R.
PARCHETUL TRIBUNALULUI IAȘI

D-na Vera Marcu, domiciliată în Iași Str. N. Mohănescu No. 127, prin petiția înreg. la Parchetul Tribunalului Iași sub No. 15411 din 8 Sept. 1949, cere reconstituirea actului său de naștere, pierdut din cauza evenimentelor de război, fiind născută în luna Februarie, ziua 6 a anului 1924, în comuna Cotigenii-Mari Jud. Soroca, fiică lui Gheorghe Marcu și Frăsina Marcu †.

NOI PROCURORUL ȘEF AL PARCHETULUI TRIBUNALULUI IAȘI

În conformitate cu dispozițiile art. 3 din Decretul Lege No. 4062 din 14 Decembrie 1940, invităm autoritățile și persoanele care dețin sau cunosc extractul sau alte înscrisuri referitoare la actul a cărui reconstituire se cere prin petițiunea de mai sus, să le depună de urgență și să se prezinte la Parchetul acestui Tribunal, pentru a ne da relații.

Procuror Șef
M. SERION

PUBLICAȚIUNE

Ministerul Silviculturii având nevoe de un important număr de instrumente topografice: tachimetre, busole și mașini de calcul, aducem la cunoștința tuturor posesorilor care au asemenea instrumente de vânzare să depună ofertele la Secțiunea Silvică jud. Iași în termen cât mai urgent.

Șeful secțiunei silvice
jud. Iași
NICOLAE PETEANU

Carnet ieșan

16 SEPTEMBRIE 1949

Farmacii de serviciu

Farmacia Nr. 2 (fost Adace) Piața Sf. Spiridon.

Farmacia Nr. 4 (fost Giosanu) str. Ștefan cel Mare

Procuror de serviciu
Gh. Vuza
Str. Păcurari 123

Orele de consultații în Spitalul Central — Clinici Universitare

Serviciul Triaj, orele 8-12

Policlinici

Policlinica Nr. 1 Pasajul Banu

Boli interne 7-19
cinci servicii dela ora 8-19. Chirurgie 8-12, 15-19. ORL 7-9. 17-19, Oftamologie 8-12, 19-15 Pediatrie (Boli copii) 14-17, Stomatologie 8-20, Dermatovenerice 8-12, 15-19, Ginecologie 1-12, 15-19, Radiologie 7-13, 15, 50-9, 30, Cardiologie 8-12, Farmacia 7,30-19,30.

Policlinica Nr. 2 Str. Anastasie Panu

Boli interne patru servicii (7—19), Chirurgie 8—12. ORL 15—18, Oftalmologie 15—19, Pediatrie (boli de copii) 8—12, Stomatologie 7—19, Dermato-Venerice 8—12, 15—19, Ginecologie 15-19, Farmacia 7-19, Prenatale Luni, Joi, Sâmbătă 14-18, Puericultura Luni, Joi și Sâmbătă dela 14-18.

Policlinica Nr. 3, Tatarași.

Medicina internă 8-12, 15-19, Stomatologie 8-12, Puericultură Marți, Mercuri, Vineri. dela 14-18, Prenatale Marți, Mercuri și Vineri dela 14-18.

Biblioteca Centrală
deschisă între orele 8—14 și 15—21

Biblioteca A.R.L.U.S.
deschisă zilnic între orele 10-14 și 17-22

Analiza Wasserman
Laboratorul Institutului de Igienă funcționează astfel: Recoltarea sângelui se face Marția dela 8—12
Rezultatele se dau Vinerea dela 8—12.

SPECTACOLE
Cinematografe

Timpuri Noi: „Ceaicovsky" și „Știința și Tehnica".
Maxim Gork: „Trio Corona"
Sidoli: „Inima noastră".
Phoenix: „Iubirea nu moare".

Servicii de urgență

Pompieri 12.12.
Salvarea 19 90.

PROGRAMUL VIITOR:
PREMIERĂ
La Cinema SIDOLI
O producție a studioului „Soiuzdet Film"
1948 — Film Sovietic —
MICA ȘCOLARIȚA
cu TAMARA MACAROVA (cunoscuta artistă din „Tânăra Gardă"), K. IVANOVA, T. BARÂȘEVA și NATAȘA ZAȘCIPINA (copilul minune din filmul „Elefantul și frânghiuța").

NAFTALINA
PURA CRISTALIZATA
LEI 200 Kgr.
De vânzare la toate
Farmaciile și Drogueriile de Stat

Muncitori, Meseriași, Tehnicieni, Intelectuali, Studenți, Eleve și Elevi, vizionați filmele Documentare și Științifice
S. A. SOVROMFILM
CINEMA TIMPURI NOI
Prezintă astăzi
Știința și Technica No. 6 | 86
CEAIKOVSKY
U. R. S. S. de azi No. 18
Complectare Jurnal Romfilm
INTRAREA GENERALA 15 LEI

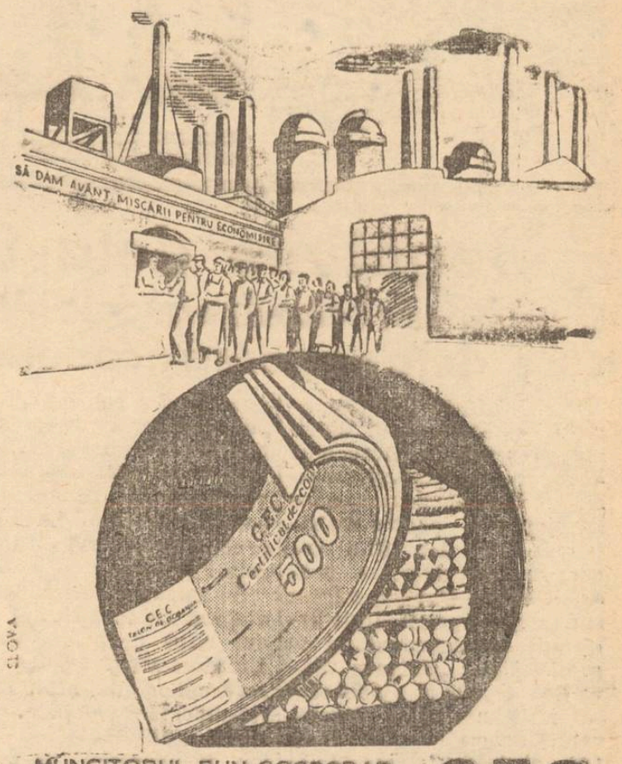

MUNCITORUL BUN GOSPODAR
STRÂNGE DIN TIMP
BANI PENTRU LEMNE
PE CERTIFICATE DE ECONOMIE
CEC

Sucursala C. E. C. Iași Str. Cuza-Vodă 83
Agenția „ Botoșani
„ „ Dorohoi Str. Gr. Ghica 1.
„ „ Fălticeni Str. Republicei 26.
„ „ Vaslui Str. I. C. Frmu 1.
„ „ Bârlad Str. Republicei 42
„ „ Huși

SALARIAȚII pot face depuneri și cere restituiri la ghișeele C.E.C. din întreprinderi și instituții.

S. O. SOVROMFILM
Cinema „SIDOLI"
O puternică realizare sovietică
Având în fruntea distribuției pe cunoscuții actori ai studiourilor din Moscova
V. DRUJNIKOV (din „Balada Siberiei")
N. ZORSCAIA
M. KUZNEȚOV
(din „Povestea unui om adevărat")
V. GHERMANOVA
în
INIMA NOASTRĂ
Regisor: A. STOLPER
Complectare Jurnal din U. R. S. S. și R.P.R.

AZI PREMIERĂ
la cinematograful
„MAXIM GORKI"

S. A. SOVROMFILM
Cinema „PHOENIX"
Prezintă astăzi și în zilele următoare o producție a Studioului din TASKENT
FILM SOVIETIC
lubirea nu moare
Sacrificiul unor tineri care s'au născut în aceiași zi părăsesc viața tot în aceiași zi uniți prin dragoste
Având în fruntea distribuției pe:
IULDUS RIZAEVA, CULAS JUGLAEV, și REZOK HAMRSEV
Regia: NABI GANIEV—AGRAMOV
Complectare Jurnal cu ultimele actualități din U.R.S.S. și R.P.R.
Programul viitor: **Cravata roșie**

---

ceau aptă pentru operațiuni cu Egiptul, ca de pildă punerea promptă la dispoziție a mărfurilor cerute precum și buna calitate și standardul superior capabil de concurență al mărfurilor ei. Se subliniază că situația s'a schimbat acum datorită concurenței făcută de țările străine, scumpetii relative a mărfurilor britanice și întârzierilor înregistrate de livrările din Anglia.

Greutățile economice ale țărilor din Orientul Mijlociu

Știrile primite la Londra din Orientul Mijlociu arată că țările arabe se îndreaptă spre un dezastru economic. În timp ce un milion de refugiați arabi trăiesc în corturi răspândite în deșert și primesc o alimentație insuficientă, unele țări sunt amenințate de greutăți economice pentrucă nu izbutesc să-și exporte surplusul de porumb și de orz.

Ministrul de Finanțe al Irakului a declarat că această țară posedă un surplus de 500.000 tone porumb și orz, pentru care nu poate găsi cumpărători. Ceeace înrăutățesc și mai mult situația este că Irakul nu posedă antrepozite suficient de mari în care o astfel de cantitate să poată fi înmagazinată. Din această cauză, cerealele sunt supuse intemperiilor și insectelor.

Ministrul de finanțe irakian a declarat deasemeni că fostul guvern a lăsat o datorie de peste 5 milioane lire sterline. In afară de aceasta, comerțul exterior al Irakului s'a prăbușit.

Valoarea importurilor a depășit anul trecut cu 44 milioane lire media obișnuită, în timp ce exporturile au fost de numai 8 milioane lire.

Situația din Siria și Liban se asemănă în mare măsură cu cea din Irak. Siria posedă un disponibil de grâu de aproximativ 100.000 tone iar Libanul un surplus de 40.000 tone grâu importat din Canada.

Transiordania deasemeni are un stoc de 100.000 tone pentru care caută cumpărători. Toate aceste țări nu posedă antrepozite suficiente astfel că cerealele riscă să se altereze sau să se fure.

Comparație cu Irakul poate fi făcută și în ceeace privește comerțul exterior. Libanul și Siria au importat anul trecut mărfuri în valoare de 50 milioane lire în timp ce exporturile lor au atins numai 10 milioane lire sterline.

Din cifrele publicate în ziarele economice libaneze, Siria și Libanul au vândut în 1947 Palestinei, 35 la sută din mărfurile exportate. Acest procentaj a scăzut anul trecut la 2,5 la sută. Restul mărfurilor se află îngrămădite în antrepozite.

Experții constată cu îngrijorare că balanța comercială a Egiptului, Irakului, Siriei, Libanului și Transiordaniei a fost deficitară anul trecut cu 110 milioane lire sterline, ceeace reprezintă dublul cifrei din 1937.

Situația se poate înrăutăți și mai mult întrucât este de așteptat o creștere a deficitului în cursul acestui an, datorită scăderii prețului la bumbacul egiptean.

Publicarea acestor cifre a arătat țărilor arabe pericolul care le amenință pe tărâm economic. Remedierea acestor situații nu poate avea loc decât în afara actualelor legături, însă până în prezent nu s'a făcut nimic în acest sens.

PIERDUT Buletinul Biroului Populației Iași pe numele Rusu Vera Str. Păcurari 106.
Il declar nul.

PIERDUT Buletinul Biroului Populației Iași pe numele Rusu Nicolae Str. Păcurari 106.
Il declar nul.

PIERDUT Buletinul Biroului Populației Iași pe numele Leonte Victoria Str. Uzinei 20.
Il declar nul.

PIERDUT Buletinul Biroului Populației Iași pe numele Poșega Elena Str. Tabacu Nr. 3.
Il declar nul.

PIERDUT Buletinul Birou Populație eliberat de Com. Bărbătești jud. Gorj pe numele Măgureanu M. Gheorghe.
Il declar nul.

ULTIMELE ŞTIRI

Pregătirile dela Leningrad
pentru sărbătorirea celei dea 100-a aniversare dela naşterea academicianului Pavlov

LENINGRAD 16 (Agerpres). — Academianul Wavilev, preşedintele Academiei de Ştiinţe a U,R.S.S. şi preşedintele Comisiei guvernamentale jubiliare pentru sărbătorirea celei dea 100-a aniversare dela naşterea academicianului Pavlov, a făcut la Leningrad următoarele declaraţii corespondentului agenţiei Tass. „Uniunea Sovietică se află în ajunul sărbătoririi unei date însemnate, anume împlinirea a 100 ani dela naşterea genialului fiziolog rus N. I. Pavlov, creatorul concepţiei materialiste asupra activităţii nervoase superioare.

Comisia guvernamentală pentru organizarea jubileului primeşte din toate colţurile U.R.S.S. ştiri cu privire la intensele pregătiri ce au loc cu prilejul acestei aniversări. Cu un deosebit avânt se desfăşoară pregătirile la Leningrad, oraşul unde şi-a petrecut cea mai mare parte a vieţii şi unde şi-a desfăşurat activitatea genialul savant rus. Aci a început activitatea ştiinţifică a lui Pavlov, absolvent al universităţii şi al academiei militare de medicină. La Leningrad au fost cele mai multe laboratoare ştiinţifice dintre care cea mai mare parte s'au transformat în anii puterii sovietice în mari institute ştiinţifice. Pavlov, în apropiere de Leningrad, continuă să ducă o vastă activitate la institutul de fiziopatologie a sistemului nervos central întemeiat de marele savant. Toate aceste instituţii se pregătesc să întâmpine aniversarea lui Pavlov ca o mare sărbătoare a ştiinţei sovietice.

Festivităţile închinate lui Pavlov vor începe la 20 Septembrie la Leningrad. În palatul Tavriceski se va deschide în această zi sesiunea jubiliară reunită a secţiei biologice a Academiei de Ştiinţe a URSS, a Academiei de Medicină şi a Academiei Militare de Medicină Kirov.

La această sesiune vor fi prezentate circa 600 rapoarte care cuprind principiile fundamentale ale învăţăturii lui Pavlov.

Participanţii la sesiune vor vizita institutele şi laboratoarele din Leningrad precum şi centrul ştiinţific dela Pavilovsc.

Se aşteaptă sosirea la Leningrad cu acest prilej a unui mare grup de savanţi din Moscova şi a delegaţilor academiilor de ştiinţe din republicele unionale. În cursul festivităţilor va avea loc inaugurarea muzeului din locuinţa lui Pavlov aflată pe insula Vasilievschi. Tot acum va avea loc desvelirea monumentului ridicat în memoria eminentului savant. Cu prilejul centenarului dela naşterea lui Pavlov, va fi scos de sub tipar al treilea şi ultimul volum al stenogramelor şi proceselor verbale ale „Reuniunilor lui Pavlov". Deasemeni, vor fi în scurt timp publicate în cinci volume complecte ale marelui savant, un volum de opere alese precum şi o culegere a manuscriselor şi autografelor nepublicate până acum ale lui Pavlov.

SPIONI
condamnaţi la moarte

PHYONGYANG 16 (Agerpress). — La Phyongyang a luat sfârşit procesul celor cinci spioni care au trecut frontiera, venind din Coreea de sud. Toţi acuzaţii au recunoscut că îndeplinind misiunea de spionaj, au ucis 28 cetăţeni paşnici, au incendiat şapte case şi-au silit 55 persoane să transporte muniţii şi alimente luate cu forţa dela populaţie.

Acordându-li-se ultimul cuvânt acuzaţilor, aceştia au recunoscut vina de a fi săvârşit crime împotriva poporului.

Tribunalul suprem a hotărît executarea lor prin împuşcare.

Ecoul mondial
al procesului bandei de trădători şi sabotori din R. P. Ungară

Polonia

VARŞOVIA 16 (Agerpres). — PAP transmite:

Toate ziarele poloneze au publicat actul de acuzare în procesul lui Rajk şi al complicilor săi. Ziarele subliniază că agenţii serviciilor de spionaj anglo-americane împreună cu clica lui Tito, au organizat un complot împotriva Republicii Populare Ungare.

Într'un articol de fond intitulat „Eşecul planurilor agenţilor provocatori", „Tribuna ludu" scrie că actul de acuzare în procesul lui Rajk şi bandei sale desvăluie adâncă decădere morală în care au ajuns agenţii imperialişti ai lui Tito din Republica Populară Ungară.

Faptele citate în actul de acuzare arată în mod limpede că Tito şi-a îndeplinit misiunile ce i-au fost încredinţate de imperialiştii americani nu numai pe teritoriul Iugoslaviei. Faptele fac să dispară orice urmă de îndoială că Tito şi adepţii săi au fost agenţi ai imperialiştilor cu mult înainte de publicarea rezoluţiei Biroului Informativ, ducând o activitate subversivă şi de spionaj în ţările de democraţie populară, încercând să readucă la putere regimuri burgheze în aceste ţări. Cu un sentiment de revoltă şi indignare, mişcarea muncitorească internaţională înfierează pe agenţii imperialişti provocatori ai lui Tito.

Odată mai mult s'a dovedit cât se poate de limpede că atitudinea faţă de Uniunea Sovietică — bastionul socialismului şi al păcii, — este o piatră de încercare şi cei ce uneltesc împotriva Uniunii Sovietice, uneltesc împotriva propriului lor popor.

Cehoslovacia

PRAGA 16 (Agerpress). — Ceteka transmite:

Toate ziarele cehoslovace au publicat dări de seamă amănunţite asupra actului de acuzare în procesul spionului american şi agent al lui Tito, — Rajk şi al complicilor săi.

„Rude Pravo" publică actul de acuz re sub titlul „Alături de fasciştii lui Tito, Rajk a pregătit complotul împotriva regimului de democraţie populară din Ungaria".

R. P. Bulgaria

SOFIA 16 (Agerpress). — Agenţia Telegrafică Bulgară transmite:

Ziarele bulgare au publicat actul de acuzare în procesul lui Rajk şi al complicilor săi.

„Otecestven Front" publică actul de acuzare sub titlul: „Complotul lui Tito împotriva Ungariei" şi „Crima lui Laszlo Rajk şi a stăpânilor săi dela Belgrad".

„Narodna Mladej" publică actul de acuzare sub titlul: „Eşuarea complotului agenturii imperialiste împotriva regimului de democraţie populară al Ungariei".

„Zemedelsko Zname" redă actul de acuzare sub titlul: „Colaborarea agenţilor lui Tito cu serviciul de spionaj american".

Ziarul „Izgrev" scrie: „Agenţii lui Tito împreună cu serviciul de spionaj american au pregătit o lovitură de stat în scopul răsturnării regimului de democraţie populară din Ungaria".

R. P. Bulgaria

SOFIA 16 (Agerpress). — Agenţia Telegrafică Bulgară transmite:

Ziarele bulgare au publicat actul de acuzare în procesul lui Rajk şi al complicilor săi.

„Otecestven Front" publică actul de acuzare sub titlul: „Complotul lui Tito împotriva Ungariei" şi „Crima lui Laszlo Rajk şi a stăpânilor săi dela Belgrad".

„Narodna Mladej" publică actul de acuzare sub titlul: „Eşuarea complotului agenturii imperialiste împotriva regimului de democraţie populară al Ungariei".

„Zemedelsko Zname" redă actul de acuzare sub titlul: „Colaborarea agenţilor lui Tito cu serviciul de spionaj american".

Ziarul „Izgrev" scrie: „Agenţii lui Tito împreună cu serviciul de spionaj american au pregătit o lovitură de stat în scopul răsturnării regimului de democraţie populară din Ungaria".

Franţa

PARIS 16 (Agerpres). — TASS transmite:

Ziarele franceze numesc procesul fostului ministru ungar Laszlo Rajk şi a celorlalţi acuzaţi „procesul lui Tito".

După ce face o dare de seamă asupra actului de acuzare, Etienne Fajon în l'Humanite insistă asupra următoarelor patru puncte:

1. Începând din 1931, Rajk a fost agent informator al poliţiei hortiste şi apoi al Gestapoului. El a provocat asasinarea a numeroşi fii ai poporului ungar.

2) Trădător al ţării sale, Rajk a continuat şi după 1945 activitatea sa de spionaj în slujba serviciului de spionaj american. El a informat în mod sistematic pe agenţii acestui serviciu asupra activităţii ministerului de interne şi a ministerului de afaceri externe. Deasemenea, complicii săi au fost agenţi ai serviciului de spionaj american. Ei au recunoscut că au dat informaţii şi legaţiei franceze dela Budapesta.

3) Rajk a acţionat pe baza instrucţiunilor directe pe care le-a primit din partea lui Tito. Activitatea sa ţintea la răsturnarea prin violenţă a actualului regim şi readucerea la putere a unui regim reacţionar anti-sovietic.

El a pregătit asasinarea lui Mathias Rakosi şi a altor fruntaşi ai guvernului ungar şi ai partidului celor ce muncesc în R. P. Ungaria.

4) După publicarea rezoluţiei Biroului Informativ asupra situaţiei din Partidul Comunist din Iugoslavia, Rajk, după cum a mărturisit singur, a aderat la planul provocator a lui Tito în legătură cu o intervenţie armată iugoslavă în Ungaria, în urma unor incidente de frontieră provocate la înmomentul oportun.

Anglia

LONDRA 15 (Agdrpress). — Tass transmite:

Postul de radio Londra a transmis un scurt rezumat al actului de acuzare în procesul lui Rajk şi al complicilor săi.

Cu prilejul unei alte transmisiuni, postul de radio Londra a încercat să-l desvinovăţească pe Rajk şi pe complicii săi şi să prezinte sub o lumină falsă apropiatul proces al trădătorilor poporului ungar.

Statele Unite

NEW-YORK 15 (Agerpres) TASS transmite: Postul de radio New-York a anunţat că ziarele americane au publicat ştiri în legătură cu acuzaţiile aduse trădătorului Rajk şi complicilor săi. În acelaşi timp, postul de radio New-York încearcă să-l apere pe Rajk şi neagă cu cea mai mare stăngăcie activitatea acestuia în cadrul serviciului de spionaj american.

INFIINŢAREA
Şcolii Superioare Pedagogice
Condiţiile de admitere. Data înscrierilor şi examenelor. Diplome pe care le vor obţine absolvenţii acestor şcoli

BUCUREŞTI 15 (Agerpres) Ministerul Învăţământului Public comunică:

În scopul de a pregăti profesori pentru clasele 5-7 ale şcolilor elementare, Consiliul de Miniştri a hotărît înfiinţarea şcolii superioare pedagogice. Această şcoală va funcţiona în Bucureşti pe lângă universitatea C. I. Parhon cu o durată de şcolaritate de doi ani.

Diplomaţii acestei şcoli superioare vor fi numiţi profesori la clasele 5-7 ale şcolilor elementare pentru specialităţile dobândite. Deasemeni ei vor putea trece în anul trei al institutelor pedagogice sau al facultăţilor corespunzătoare specialităţilor acestora pe baza unui examen de diferenţă.

În 1949-1950 şcoala superioară pedagogică din Bucureşti va funcţiona cu două secţii: secţia fizică-matematică şi secţia ştiinţe naturale, chimie şi geografie.

Înscrierea în şcoala superioară pedagogică se face pe baza unui examen de admitere care se va ţine la 3-8 Octombrie ora 9 dim. la facultatea de fizică şi matematică din universitatea C. I. Parhon.

La aceste examene se pot înscrie până la date de 26 Septembrie orele 20, absolvenţii actualelor şcoli pedagogice, liceelor cât şi absolvenţii fostelor şcoli normale.

Pentru înscrierea la examenul de admitere candidaţii se vor conforma normelor generale de înscriere în instituţiile de învăţământ superior publicate în presă.

La examenul de admitere se vor da următoarele probe: Pentru secţia fizică şi matematici probă scrisă la limba şi literatura română şi matematici; probe orale matematici, fizică şi constituţia R. P. R

Pentru secţia ştiinţe naturale: chimie şi geografie proba scrisă la limba şi literatura română şi chimie, probă orală la ştiinţe naturale, geografie şi Constituţia R. P. R.

Materia de examinare va fi cea prevăzută în programa şcolilor pedagogice.

NOI MINIŞTRI ADJUNCŢI

Printr'un Decret al Prezidiului Marii Adunări Naţionale, tov. Gogu Rădulescu a fost numit ministru adjunct la Ministerul Comerţului Exterior. iar tov. general lt. Gh. Pintilie a fost numit ministru adjunct la Ministerul Afacerilor Interne.

In timp ce reduc continu alocaţiile-Marshall
Imperialiştii americani accentuează subjugarea ţărilor marshalizate
Un comentar al ziarului „Izvestia"

MOSCOVA 19 (Agerpress) TASS transmite:

In legătură cu distribuirea „ajutorului" american dat ţărilor Marshallizate în cursul celui de al treilea an al punerii în aplicare a planului Marshall, comentatorul diplomatic al ziarului IZVESTIA arată că această problemă provoacă multă bătae de cap aşa numitului Consiliu al „Organizaţiei pentru colaborarea economică europeană", dată fiind reducerea sumei prevăzută pentru alocaţii în cadrul planului Mashall.

Eşecul planului Marshall şi apropierea crizei economice sunt recunoscute de însişi conducătorii ţărilor Marshalizate.

In continuare, comentatorul subliniază că în raportul asupra distribuirii „ajutorului" american, baronul Sinoy preşedintele Consiliului O.E.C.E. şi Marjolin, secretarul general al acestui Consiliu, recunosc că exporturile din Europa occidentală către zona dolarului au scăzut simţitor, fapt care arată limpede că sub influenţa apropiatei crize economice, Statele Unite şi-au restrâns importurile din Europa occidentală.

In cursul lunii iunie a. c., Statele Unite au exportat către ţările marshalizate ale Europei Occidentale mărfuri în valoare de 406 milioane dolari, importând din aceste ţări mărfuri în valoare de 66 milioane dolari. Dacă lucrurile se vor desfăşura în acelaşi ritm, înainte de sfârşitul anului, deficitul în dolari al ţărilor marshalizate va atinge circa 4 miliarde dolări.

Comentatorul ziarului „Izvestia" arată apoi că Hoffman şi Harriman au ultimul cuvânt în împărţirea „ajutorului" american. Ca şi până acum, ei îşi vor spune acest cuvânt fără a ţine seamă de nevoile reale ale ţărilor din Europa Occidentală. In schimbul acestor alocaţii reduse, Statele Unite caută să obţină avantagii şi mai mari dela asociaţii ei din Europa Occidentală.

Cercurile conducătoare franceze au depăşit celelalte ţări marshallizate în ceeace priveşte vânzarea independenţei naţionale a ţării lor afaceriştilor din Wall Street. Guvernul francez a adoptat de curând un decret care încurajează investiţiile străine atât în Franţa cât şi în coloniile ei. De acum înainte, monopoliştii americani nu vor patrona numai economia Franţei, ci şi cea a posesiunilor ei coloniale.

In încheiere, comentatorul Izvestiei subliniază faptul că în acelaş timp, afaceriştii americani obţin drepturi asemănătoare în Japonia ocupată. Planul Marshall a adus Franţa în aceeaşi stare de aservire faţă de Statele Unite ca şi Japonia, care se află sub regimul de ocupaţie a lui Mac Arthur.

Când expiră termenul
pentru cedarea sau declararea aurului şi a devizelor
Comunicatul Băncii Republicii Populare Române

Banca Repulicii Populare Române face cunoscut că Luni 19 Septembrie 1949 inclusiv expiră termenul acordat prin Decretul nr. 341 din 1949 pentru cedarea sau declararea — după caz — a aurului, valorilor şi mijloacelor de plată străine.

Cedarea sau declararea se poate face şi în dimineaţa zilei de Duminică 18 Septembrie a.c., între ore 8-12 — în Capitală — în imobilul din Calea Victoriei nr. 22, et. I, intrarea prin pasajul Macca, iar în provincie la Sucursalele şi Agenţiile Băncii R. P. R.

Deschiderea sesiunii Consiliului U. I. S. la Sofia
Participă delegaţi din 54 ţări — Cuvântările

SOFIA 16 (Agerpres) — La 15 Septembrie s'a deschis la Sofia în sala Teatrului poporului a treia sesiune a Consiliului U.I.S. la care au luat parte delegaţi ai studenţilor din 54 ţări. Cu mult înainte de deschiderea meetingului toţi cei de faţă scandau într'o admosferă de entuziasm „Trăiască Partidul Comunist (b) al URSS", „Stalin—Stalin—Stalin", „Glorie lui Dimitrov", „Salut tineretului Sovietic" „Salut eroicului tineret chinez" „Salut tineretului eroic din Grecia" „Salut tineretului spaniol", etc.

Apoi s'a intonat internaţionala. Sesiunea a fost deschisă de Maria Zaharieva, membră a biroului C. C. al Uniunii Tineretului Popular Bulgar.

Apoi a luat cuvântul ministru Educaţiei al R. P. Bulgaria, Gh. Dramaliev care a adus un călduros salut din partea C. C. al Partidului Comunist şi al guvernului Bulgar.

Dramaliev a arătat că imperialiştii americani încearcă să impună planurile lor de dominaţie mondială în spatele unei palavrăgeli despre cosmopolitism, dând un caracter politic ştiinţei. Este sarcina tuturor studenţilor din lume, a spus Dramaliev, să lupte împotriva acestor încercări.

Apoi a luat cuvântul: preşedintele Uniunii Populare a Femeilor din R. P. Bulgaria şi un membru din Comitetul Executiv al F.M.T.D. care au adus salutul lor din partea Uniunii Populare a Femeilor din R. P. Bulgaria şi F.M.T.D.

Nadjarov, decanul Universităţii din Sofia, vicepreşedinte al Academiei de Ştiinţe din R. P. Bulgaria, a subliniat marele ajutor pe care organizaţiile de studenţi din R. P. Bulgaria îl dau Guvernului şi Frontului Popular, în organizarea democrată a învăţământului superior.

Nadjarov a îndemnat Consiliul U. I. S. şi pe membrii Uniunii să lupte pentru independenţa naţională şi pentru pace în lumea întreagă.

In numele C.C. al Uniunii Tineretului Popular Bulgar al lui Dimitrov a luat apoi cuvântul Gero Grozev, preşedintele al CC. Uniunii.

Mari lucrări de irigaţie în R. P. Bulgaria

SOFIA 16 (Agerpres) In R. P. Bulgaria a început construirea unui sistem de irigaţie care va fi înzestrat cu un mare număr de maşini şi instalaţii din cele mai moderne.

S'a constatat că în trecut regiunile din câmpia Dunării dădeau o recoltă foarte slabă din pricina lipsei de umezeală mai ales în anii secetoşi. Apa necesară irigaţiilor în această regiune nu putea fi obţinută decât din Dunăre.

Sistemul de canale de irigaţie în curs de construcţie leagă oraşele depe Dunăre Nicopol şi Sviciov Ruse şi Tatarakan. Vor fi astfel irigate aproximativ 30.000 ha. teren nefertil din Dobrogea şi câmpia Dunării.

FARSA DELA BONN
Cum s'a ajuns la alegerea primului ministru al „republicii federale" din Germania occidentală

BERLIN 16 (Agerpress) — In legătură cu alegerea lui Konrad Adenauer ca Prim ministru al aşa zisei „republici federale" din Germania occidentală, se anunţă că aceasta a obţinut 202 voturi din 402.

Parlamentul dela Bonn se va întruni din nou săptămâna viitoare pentru a exprima încrederea în noul cabinet pe care Adenauer spera să-l formeze până atunci.

Social democraţii au desvăluit farsa dela Bonn, recunoscând că trei scrutine greşit însemnate şi deci conform regulilor procedurii parlamentare anulate, au fost totuşi considerate ca voturi în favoarea lui Adenauer. Dacă aceste trei voturi ar fi fost declarate nule, alegerea lui Adenauer nu s'ar fi produs.

Teroarea deslănţuită de poliţia secretă a Kuomintangului
Arestări şi execuţii în massă

SHANGAI 16 (Agerpres) După cum anunţă ziarele chineze din Shangai, conducătorul poliţiei secrete a Kuomintangului Mad-Sen din ordinul căruia au fost torturaţi nenumăraţi cetăţeni chinezi, activează în prezent în oraşul Amoy în calitate de şef al poliţiei secrete.

Forţele poliţiei secrete din Amoy au arestat la 31 August peste 60 profesori universitari, studenţi, muncitori, ziarişti şi funcţionari dintre care 40 au fost împuşcaţi fiind consideraţi elemente suspecte.

BIBLIOTECA UNIVERSITĂȚII
-IAȘI

ANUL 41 Nr. 912

4 Pagini 4 Lei

OPINIA

ZIAR POPULAR COTIDIAN

Duminică 18 Septembrie 1949

ABONAMENTE
Lei 360 . . . . . 3 luni
„ 5000 întreprinderi, autorități pe un an

Atelierele tipografice
IAȘI Str. ȘTEFAN CEL MARE 50-52

Redacția
IAȘI, STR. ȘTEFAN cel MARE Nr. 58
Administrația
IAȘI, STR. CUZA VODA Nr. 50

TELEFOANE:
Redacția Nr. 1.08
Administrația „ 1209
Serv. de noapte „ 2042
„ 18.9

Cărți școlare

De câteva zile au sosit și în orașul nostru, în cantități bogate, manuale școlare.

Tineretul, corpul didactic, tehnicienii de diferite specialități, roiesc în jurul librăriilor, cercetând, cumpărând, bucurându-se de acest adevărat dar pe care regimul nostru îl face, acum la începutul unui nou an școlar, elevilor, începând cu cei mai mici până la acei din ultimele clase.

Într'adevăr, apariția noilor manuale școlare constitue un eveniment de seamă în viața noastră culturală, aflată în plină transformare. Căci un manual școlar reprezintă acum chintesența cunoștințelor științifice din diferitele domenii de activitate, adevărate îndrumătoare ale viitoarelor generații de constructori ai socialismului și comunismului.

Deaceea, pe drept cuvânt, stăruința Ministerului Învățământului public de a elabora și tipări manuale școlare noui înseamnă o adevărată binefacere atât pentru elevi cât și pentru profesori și pentru specialiștii diferitelor ramuri de muncă.

Pentru elevii care în trecut zadarnic zăboveau la privirea pe filele cărților scoase de afaceriști în preajma deschiderii școlilor, cu puzderie de greșeli, cu fraze încâlcite, și, mai ales, cu grosolane falsificări ale adevărului. In loc de știință ei învățau din cărți să urască, să mintă, să creadă în virtuțile unor persoane lipsite de orice scrupul în tendința lor de jefuire a poporului, sub pretextul că „stau de veghe" la cârma statului.

Profesorii găsesc astăzi în noile manuale un ajutor prețios și esențial în munca de restructurare a materiei, potrivit singurei concepții științifice despre lume.

In anumite domenii, cum ar fi Psihologia, noile manuale școlare apărute au un rol de veritabile precursoare, pe drumul desvoltării psihologiei științifice românești.

Manualele de psihologie din trecut, tratau viața sufletească în mod izolat, separat de celelalte manifestări ale vieții, deși nu lipsea și un capitol despre sistemul nervos. In plus ele abundau în prețiozități pseudo-științifice, priveau individul izolat, fără a face legătura cu mediul social, ca unul din factorii determinanți ai persoanei.

Cine nu își amintește, deasemenea, stilul manualelor școlare de Limba Română, pline de absurdități și CLIȘEE de pretinsă critică și istorie literară, care nu explicau nimic din structura unei opere și nici valoarea unui autor.

Noile cărți școlare apărute anul acesta în număr mare și îmbrățișând domenii variate ale științei, reprezintă un pas înainte pe drumul revoluției noastre culturale, traducând în practică și completând Reforma Învățământului.

Iată deci profesorii au datoria de a lua măsuri pentru aprovizionarea școlarilor cu manualele necesare, învățându-i să folosească și să păstreze manualele școlare, așa fel ca ele să devină instrumente valoroase în lupta pentru construirea socialismului.

R. NAUMESCU

In prezența unui delegat al C. C. UTM, a avut loc

O importantă ședință la Comitetul Județean UTM

In prezența tovarășului Anton Mania, membru în CC. al UTM, care a participat ca delegat al tineretului muncitor din R. P. R. la cel de-al doilea Congres Mondial al Tineretului dela Budapesta, a avut loc în ziua de 15 Septembrie o ședință la sediul Comitetului Județean UTM Iași, la care au participat comitetele de sectoare, activul județean UTM și comitetele de plăși.

In această ședință, tov. Anton Mania a arătat cum a decurs Congresul Tineretului dela Budapesta.

In numele tineretului muncitor dela RATA, tov. Iovu Const. și-a luat angajamentul de a munci și mai mult pentru cauza păcii și a democrației.

RADIANU P.
Coresp.

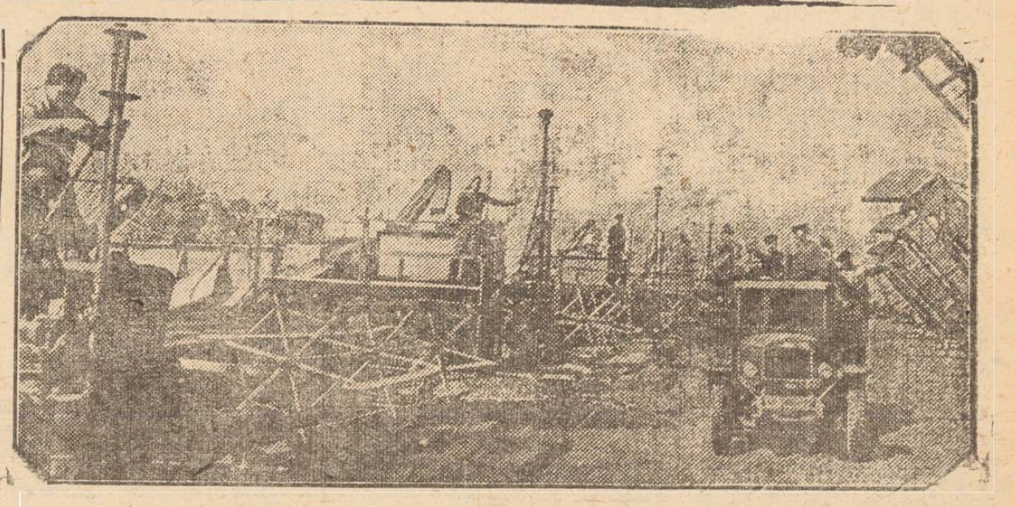

Numărul tractoarelor și mașinilor agricole puse la dispoziția țăranului colhoznic din U. R. S. S. crește necontenit. In clișeu: un aspect dela o Stațiune de Mașini și Tractoare.

Comitetul Provizoriu al județului Iași organizează centre de tratare a semințelor în vederea însămânțărilor de toamnă

In vederea campaniei însămânțărilor de toamnă, Comitetul Provizoriu Județean face pregătiri pentru înființarea centrelor de tratare a semințelor în toate comunele, urmărindu-se posibilitatea de a se organiza chiar în fiecare sat câte un centru de tratare.

In acest scop, Secțiunea Agricolă de pe lângă Comitet, a cerut comisiei județene pentru reorganizarea Cooperației să repartizeze pe plăși cantitatea de 12.000 kgr. sulfat de cupru (piatră vânătă.

Totodată s'a cerut Ministerului Agricul urii să mai repartizeze o cantitate de 7000 kgr. sulfat pentru a acoperi nevoile de tratare a semințelor.

Cursuri de limba rusă la ARLUS

La 1 Octombrie 1949 se redeschid cursurile de limba rusă organizate de Filiala ARLUS din Iași.

Inscrierile pentru aceste cursuri au început la 15 Sept. a. c. și continuă zilnic până la 25 Sept. 1949.

Cursurile se vor ține atât pentru începători, cât și pentru avansați.

Să întărim controlul intern financiar în întreprinderi și instituții

La conferința de Duminică care a avut loc la Serviciul de control financiar din localitate și la care au participat toți contabilii dela întreprinderile și instituțiile din Iași s'a scos în evidență faptul că investiția justă a fondurilor, mânuirea sinstită a banilor trebuie să fie o preocupare permanentă a salariaților gestionari din întreprinderi.

Dacă în vremurile trecute exista o contabilitate și numeroase forme ce trebuiau îndeplinite în mânuirea banului public, acest lucru nu era folosit decât pentru a putea împlini formal o obligație, în spatele etalonului ascunzându-se de cele mai multe ori frauda și corupția, astăzi în schimb nu se urmărește justificarea formală a cheltuielilor făcute ci se urmărește în primul rând cinstea care a stat la baza operațiunilor efectuate.

Nu este mare lucru ca gestionarul unei instituții să alcătuiască acte justificative pentru fondurile manevrate, însă principalul lucru este ca acești bani să fi fost folosiți în mod util, cinstea cea mai desăvârșită să fi stat la baza achizițiilor făcute.

Prima etapă de îndrumare și control a întreprinderii o constitue serviciul de control intern format din contabilul serviciului ca om de specialitate care trebue însă să fie ajutat de un colectiv de muncă format din rândul salariaților celor mai cinstiți ai institutiei.

Numai prin executarea

Z.

(Continuare în pag. 2-a)

REPORTAJE LOCALE

Mai multă atenție față de consumatori, mai multă igienă și spirit organizatoric

In legătură cu funcționarea restaurantelor ieșene

Înlăturarea speculanților și formarea restaurantelor cooperative sau de stat este fără îndoială un fapt de deosebită importanță.

Dar pentruca rolul acestor restaurante să poată fi observat în întregime, personalul, conducerea lor trebue să se străduiască din ce, în ce, mai mult, pentru a face față cerințelor.

Cetățeanul consumă la restaurantul de stat sau la cooperativă, renunțând definitiv la speluncile insalubre ale negustorilor, tocmai pentrucă dorește ca la restaurantul de stat să găsească mai multă curățenie, mai multă promptitudine în serviciu.

Acest lucru însă nu poate fi observat în majoritatea cazurilor pentrucă între chelneri mai există unele atitudini din trecut, fie să servească după preferință, fie să încarce la socoteli.

La Restaurantul Iașul

doi cetățeni au trebuit să aștepte 13 minute, până când chelnerul și-a amintit că trebue să fie serviți.

Totodată au cerut câțiva mici și pentru acest lucru a trebuit să aștepte 45 de minute, până când unul din ei, s'a dus să se intereseze de ce nu sunt serviți.

Spre surprinderea lui dintr'un munte de mititei cât fuseseră la intrarea în local, nu mai rămăseseră decât câțiva, grataragiul considerând că-i face o favoare servindu-i cu aceștia.

Asemenea atitudine de indiferență față de client, de care chelnerul respectiv a dat dovadă, este menită a șubrezi prestigiul restaurantului și încrederea clientului, care va prefera mai degrabă să meargă la un birt unde chelnerul îl înconjoară cu o atenție deosebită.

Nu trebue să se creadă însă că pentru a fi serviabil, chelnerul trebue să se îndoae de spinare și să se ploconească în fața clientului, dar într'o ținută demnă și plină de atenție, chelnerul-funcționar al restaurantului de stat, va putea să corespundă menirii lui.

Când vorbim despre restaurantul „Iașul", este bine să amintim ceva și despre curățenie, care cam lasă de dorit.

Fețele de masă sunt încleiate de sos și pătate cu băuturi.

Nu este necesar să se așeze o hârtie albă deasupra lor și cu acest lucru să se creadă că noțiunea de curățenie este satisfăcută; aceste fețe de masă trebuesc spălate măcar de două ori pe săptămână.

Conducerea restaurantului „Iașul", trebue să aibă în vedere toate aceste lucruri, pentrucă numai astfel consumatorul se va simți bine și nu va mai căuta bodegile și birturile particularilor.

La Restaurantul „7 Noembrie"

se pot spune în general aceleași lucruri ca și despre restaurantul Iașul, adăogându-se în plus faptul, că pentru o bere ești nevoit să aștepți nu 13 minute, ci de multe ori chiar și o oră.

Se justifică aceasta prin

A. LOGHIN

(continuare în pag. 2-a)

Concert simfonic pentru ostași

Reîntors în localitate după turneele făcute în diferite orașe ale Moldovei, colectivul Filarmonicei locale se pregătește pentru o serie de concerte populare ce se vor da în fabrici, întreprinderi, școli, etc.

Primul concert Simfonic educativ în cursul acestei stagiuni va fi dat pentru ostașii din Iași Duminică la orele 10 dimineața, în incinta unei cazărmi.

In program: Uvertura la „Oberon" de Weber, „Capriciu italian" de Tschaikowski, dansuri din suita „Gayanch" de Hacialurian și „Rapsodia în la" de G. Enescu.

Solista concertului va fi d-na Julieta Câmpeanu care va executa câteva bucăți românești și clasice.

INCHIDEREA cursurilor de instructaj dela I. P. E. I. L.

Pe ziua de 15 Sept. a. c. s'au închis cursurile de instructaj teoretic și practic, organizate de I.P.E.I.L., în vederea unei mai bune organizări a muncii manipulanților de materiale, care vor folosi de azi înainte metode care să-i ajute în selecționarea materialului și mărirea productivității muncii.

Actualități din U.R.S.S.

Noui metode pentru îmbunătățirea muncii industriale

Institutul industrial din Ivanovo a pus în practică o nouă metodă de toarcere a inului cu ajutorul unor emulsiuni speciale, care apără mâinile țesătorilor împotriva bolilor industriale.

Institutul din Leningrad a elaborat un nou sistem de ventilație, care aduce aer în ateliere și împrospătează permanent aerul viciat.

Se elaborează mereu metode noui care contribue la îmbunătățirea condițiilor de muncă, metode ce se experimentează în toate industriile.

Institutele de higienă industrială studiază, sub conducerea sindicatelor, cele mai bune metode de aerisire și de protecție a muncii.

Librării în satele Bielorusiei

In ultima lună s'au deschis în satele Bielorusiei 50 librării și chioșcuri noui. Colhoznicii manifestă un deosebit interes și o mare cerință pentru cărți. Sute de colhoznici și mii de agricultori și-au înființat biblioteci proprii.

In curând se vor deschide în satele Bielorusiei, alte multe librării și chioșcuri.

Savanții sovietici premiați cu premiul „Mecinikov"

Medalia de aur „Mecinikov", care se acordă anual autorilor unor lucrări de seamă în domeniul microbiologiei și tratamentului bolilor infecțioase, a fost decernată academicianului E. N. Pavlovski. Premiile „Mecinikov" au fost acordate profesorului N. I. Lașev pentru o lucrare științifică în domeniul tratamentului bolilor de piele și profesorului G. K. Prusciov, pentru o lucrare științifică asupra rolului leucocitelor în procesul de regenerare a țesuturilor.

Bogata recoltă de fructe și struguri în Ucraina

Colhozurile din Ucraina au obținut o bogată recoltă de fructe. Zilnic, sute de vagoane de fructe selecționate sunt expediate oamenilor muncii din Moscova, Leningrad, Ural. Grădinarii colhozurilor din regiunile Cernigov și Transcarpatică, au cules câte 9-10.000 kg. fructe la hectar.

In Ucraina viile au dat o recoltă excepțional de bună. Colhozul „Karl Libknecht", din regiunea Odessa, a cules peste 7.000 kg. de struguri la hectar. Colhoznicii realizează câștiguri mari depe urma livezilor și viilor. Colhozul „Cervonăi Știag", din regiunea Cernigov, realizează un milion de ruble depe urma fructelor vândute.

Export de isterie războinică

de I. MIROV

Imediat după ratificarea Pactului Atlanticului de Nord Congresul U. S. A. a trecut la discuția proectului de lege pentru ajutorarea militară a țărilor străine. Era vorba să se aloce în acest scop aproape un miliard și jumătate de dolari. Discuția acestui proect de lege s'a desfășurat într'o atmosferă de isterie războinică continuu atățată. Dar cercurile guvernante U. S. A. nu se mărginesc în această privință numai la teritoriul U. S. A. A apărut un nou articol american pentru export în Europa: pe lângă exportul continuu de mărfuri americane învechite, se pune la cale un export în Europa de isterie războinică. Se știe că „Planul Marshall" a fost nu numai un plan de aservire a țărilor Europei occidentale și de pregătire a unui nou război, ci însemna și exportarea crizei economice americane în țările marshalizate.

Fără a reuși să evite criza în U. S. A., „planul Marshall" a contribuit la desvoltarea crizei în țările Europei occidentale. Pactul Atlanticului de Nord nu este numai un plan de pregătire a unei noui agresiuni din partea U. S. A., ci și a unui de export masiv de isterie războinică în țările Europei occidentale.

Nu de mult isteria războinică s'a plimbat timp de zece zile prin Europa—concretizată prin trei generali americani. Trei șefi de stat major ai forțelor armate U. S. A. — generali Bradley, Vandenberg și amiralul Dafield — au fost trimiși de cercurile conducătoare ale U. S. A. în capitalele europene cu scopuri bine determinate.

Inainte de toate, cercurile conducătoare din U. S. A. vor să întărească în U. S. A. și în celelalte țări capitaliste psihoza războinică. Ele nu încetează să asigure lumea că Pactul Atlanticului de Nord este încheiat „în scopuri defensive". Dar cine amenință pe ceilalți participanți ai Pactului Atlanticului de Nord. Un atățător la război, atât de turbat ca John Foster Dulles, a fost nevoit să declare acum o lună că Uniunea Sovietică nu intenționează să recurgă la „mijloace războinice". Dar cercurile conducătoare ale U. S. A. sunt, după cum se vede, convinse că dacă unui om sănătos i se repetă zi de zi că este bolnav, el poate în cele din urmă să se simtă bolnav: o „teorie" destinată celor cu nervii slabi. Dar cazul lui Forrestal a arătat că această „teorie" este primejdioasă pentru cel ce o folosește. Forrestal nu numai că a încercat să scoate din minți milioane de oameni simpli din U. S. A. și din alte țări, dar a sfârșit prin a înebuni el însuși.

Totuși, metoda lui Forrestal continuă să fie folosită. Și, aplicând această metodă, cercurile conducătoare ale U. S. A. au trimis în Europa pe șefii de stat major ai armatei lor. Vizitele în străinătate ale șefilor de stat major au fost întotdeauna un indiciu că se pregătește un nou război. Deci, cu cât se vor manifesta mai multe simptome de acest fel, socotesc monopoliștii americani, cu atât mai mult va crește apa turbure a isteriei războinice. Aceasta le-a fost necesară pentru a ușura adoptarea de către Congres a proectului de lege pentru ajutorarea militară a țărilor străine. Aceasta le este necesară pentru ajutorarea militară a țărilor străine. Aceasta le este necesară pentru a menține tărâboiul războinic la punctul de fierbere. Aceasta le este necesară pentru ca, în condițiunile crizei economice în desvoltare, să mențină pe cât posibil nivelul producției și să se mărească profiturile industriei de război a U. S. A.

Călătoria generalilor a

(Continuare în pag. 2-a)

ARTIŞTII SOVIETICI

REGISORUL GRIGORII ROŞAL

Grigorii Lvovici Roşal, aparţine generaţiei mai vechi a regisorilor de cinematograf sovietici. El are aproape cincizeci de ani. Din aceştia, mai mult de douăzeci, el i-a dedicat activităţii în cinematografie.

Este un om vioiu, ager, întotdeauna emoţionat de ceva. El poate fi întâlnit la concert şi la premieră, la vernisaj, şi într'o bibliotecă publică, în atelierul unei uzine şi în laboratorul unui savant. El observă cu atenţie viaţa încordată şi multilaterală, care clocoteşte în jurul lui. În ziare şi jurnale apar deseori articolele lui, dedicate vieţii sociale şi dezvoltării artei sovietice.

La discuţiile şi disputele ce au loc în cluburile oamenilor artei, se pot auzi adesea discursurile lui aprinse şi clare.

Roşal a venit la cinematograf din teatru. Pe la începutul anilor douăzeci, el a organizat la Moscova primul teatru pentru copii.

Primul film al lui Roşal, „Domnii Scotinină" a apărut în anul 1926. La baza scenariului era comedia clasică rusă „Inculţii" de L. Fonvizin.

Între alte filme mute create de el, este necesar de menţionat „Salamandra" (1928) şi „Omul din vagonul" (Evreii la război", 1930).

Filmul „Salamandra", realizat de Roşal după scenariul marelui activist social sovietic, dramaturg şi om al artelor A. V. Lunacarski şi al unuia dintre cei mai vechi dramaturgi sovietici G. E. Gricbner, poate fi socotit primul film anti-fascist. În viaţa Germaniei de după războiu, cu guvernul ei social-fascist—oamenii de artă sovietici au observat mădăciile fascismului.

„Salamandra" povesteşte despre lupta marelui savant-umanist, biolog-materialist Zinge cu savanţii reacţionari, premergătorii himerei „teorii" rasiste a fascismului.

În filmul „Evreii la război—Roşal desvăluie substratul anti-popular imperialist al războiului din 1914-1918 şi îi opune dreptatea războiului civil revoluţionar.

Aceste două filme au avut un mare succes la spectatorii sovietici şi pe ecranele din străinătate. Presa progresistă europeană şi americană i-a dedicat creaţiei lui Roşal, multe articole aprobatoare.

Dar cel mai mare avânt a luat desvoltarea creaţiei lui Roşal, în filmul sonor. Primul său film sonor „Noapte din Petersburg" (1934), a intrat în rândul celor mai bune filme sovietice.

Tragedia muzicantului talentat— compozitorul şi violonistul Efimov, ţăran iobag, care a adus la Petersburg arta sa realmente populară şi care a fost răpus de indiferenţa demnitarilor şi de piedicile puse de funcţionari—este redată cu o forţă plină de mânie şi convingere. Dar cu toată tragedia pe care o cuprinde, filmul nu lasă un sentiment întunecat, apăsător.

Melodia creată de Efimov, este adaptată de luptătorii, cari apără interesele poporului, ca devine cântecul revoluţionarilor, a luptătorilor împotriva ţarismului.

Arta populară nu poate să moară — aceasta este ideea de bază a filmului.

„Noaptea din Petersburg" a fost recunoscută unanim pe ecranele lumi întregi. În anul 1934, la festivalul internaţional din Veneţia, acest film a fost premiat.

În lucrarea următoare, Roşal a fost inspirat de istoria eroică a Comunei Parisului. Dragostea sa adâncă şi respectul faţă de poporul francez şi trecutul său revoluţionar, impregnează filmul „Zorile Parisului" (1937).

Aceleaşi calităţi—combinarea marilor colective sociale cu povestirea soartei omeneşti — caracterizează şi filmul următor al lui Roşal „Familia Oppenheim" (1938).

Ecranizarea cunoscutului roman al lui Lion Feuchtwingler, i-a dat posibilitate regisorului sovietic să desvăluie esenţa întunecată de ură, împotriva umanităţii, a fascismului.

În comparaţie cu romanul, filmul desvăluie mai viu şi mai adânc fondul antipopular al fascismului.

Dela materialul străin—Roşal trece la tematica contemporană sovietică. Filmul său „În căutarea bucuriei", realizat împreună cu Vera Stroeva (1939), după scenariul unuia dintre scriitorii sovietici de frunte, F. Panferova, povesteşte convingător despre victoria colectivizării agriculturii în Ţara Socialismului.

Înainte de începutul războiului, în anul 1941, foloseşte operele marelui scriitor sovietic A. M. Gorki şi realizează unul din cele mai bune filme după Gorki „Afacerea Artamonov".

La anii Marelui Război pentru Apărarea Patriei, Roşal lucrează mult la deservirea artistică a luptătorilor armatei sovietice. În acelaşi timp el realizează un film despre viaţa poetului poporan al Kazahstanului — Abai Kunanbaev. „Cântăreţul dreptăţii" — este un film despre cântăreţul - umanist, Abai, legat prin întreaga sa creaţie de poporul kazah, care se găsea sub rodnica influenţă a literaturii democratice ruse.

Sunt mari meritele lui Roşal, ca pedagog, care a educat câteva generaţii de actori cinematografiei sovietice, care a atras spre activitatea în cinematograf numeroşi actori de teatru, care au devenit datorită acestui regizor — artişti de cinematograf populari. În filmele lui Roşal au apărut pentru prima dată pe ecran Liubov Orlova, Dobronravov, Ksenia Tărasova şi alţii.

Roşal a realizat multe ca scenarist (după scenariul lui, de exemplu, a fost realizat filmul lui Ptuşco „Noul Guliver") şi ca critic-publicist cinematografic.

Guvernul sovietic a apreciat meritele lui G. L. Roşal, decorându-l cu ordinul „Războiul pentru Apărarea Patriei gr. I" şi „Steagul Roşu Muncitoresc", şi i-a decernat titlul de activist emerit al artelor RSFSR.

În prezent, Grigorii Lvovici Roşal, lucrează la montarea filmului biografic, despre genialul savant-fiziologic rus, academicianul I. P. Pavlov. Scenariul a fost scris de tânărul scenarist sovietic Mihail Papava.

Realizarea chipului marelui savant, înflăcăratului patriot, academicianul Pavlov — este o sarcină nobilă şi grea. Omul de artă, pentru care tema conducătoare era cea a unanismului, care forma baza activităţii sale creatoare în decursul a douăzeci de ani, omul de artă pretenţios, cult, îndrăzneţ — Grigorii Roşal va reuşi să ducă la bun sfârşit această sarcină.

SPORTUL

Dinamo A primeşte mâine replica valoroasei echipe ieşene C.F.R.

Întâlnirea dintre Dinamo A Bucureşti şi CFR Iaşi, care va avea loc mâine după amiază la Parcul Sportiv „23 August", suscită un interes maxim în rândurile sportivilor ieşeni.

Faptul este explicabil, dacă ţinem seamă de valoarea echipei bucureştene.

Într'adevăr dinamiştii — care au sosit în cursul dimineţii de azi cu totul pe care l-am anunţat la timp— prezintă una din cele mai bune echipe din ţară, care a câştigat dealtfel recent— Cupa Comitetului Provizoriu al Capitalei.

Cu o apărare destul de greu de trecut, cu o linie de mijloc şi excelentă, (din care detazează net Bicuţ şi Şiclovan) care alimentează permanent atacul, şi cu o înaintare de valoare certă, şi ca joc de ansamblu şi ca individualităţi. (Farcaş, Ozon Barta, Moisescu, Voinescu II).

Dinamo A se va strădui— şi va reuşi desigur—să presteze un joc de calitate, tehnic, care să satisfacă exigenţele publicului spectator. Şi va reuşi cu siguranţă acest lucru fiindcă va primi replica unei formaţii care pune deasemeni un accent serios pe latura tehnică şi tactică şi care ştie să facă un joc plăcut, în campania unei echipe mari.

În deschidere, va avea loc o întâlnire între două echipe de ploneri.

PUNCTE

Festivalul Sindicatului Învăţământ

Sindicatul Salariaţilor din Învăţământ organizează mâine Duminică la ora 16 un festival artistic în Aula Facultăţii Juridice.

Îşi dau concursul

Corul învăţătorilor dirijat de prof. Verdeş, d-na prof. Elia Urmă (canto) şi prof. Stella Focşăneanu, un cvartet format din următorii profesori ai Facultăţii de Muzică: Lucia Burada, Gh. Sârbu, G. Pascu şi Serafim Antropov.

La Teatrul Naţional

artiştii se pregătesc cu înfrigurare pentru „Zi lua Scânteii".

Mari panouri şi două scene de dimensiuni excepţionale sunt executate în momentul de faţă sub conducerea d-lui A. Wilke, pictor-scenograf.

Un nou actor la Iaşi

Tânărul artist B. Fălticineanu dela Teatrul de Stat din Bacău a fost mutat la Iaşi începând cu luna Noiembrie. B. Fălticineanu a jucat şi la Iaşi în spectacolele fostului Teatru al Poporului

La Bacău

Teatrul de Stat din Bacău al cărui ansamblu şi-a început activitatea la Iaşi, îşi va deschide stagiunea la 29 Septembrie cu piesa „Cumpăna" de Lucia Demetrius, în regia d-lui V. Creţoiu.

Distribuţia

Cuprinde pe V. Creţoiu (Anton Vadu) B. Fălticineanu (Mircea) Dana Pantazopol (Lidia) Zoe Traian (Ecaterina) Nicolescu-Brumă (Chivu) Al. Ronny (Bran), C. Duca şi Florin Gheuca.

Spectacole în întreprinderi

Astăzi Sâmbătă la ora 4 actorii Teatrului Naţional din Iaşi joacă sceneta HÂRBU cu LEACURI la fabrica Textila.

Actorii D. Onofrei şi I. Mihăilescu vor recita versuri. Anny Braeschi va cânta bucăţi din repertoriul românesc şi sovietic.

Cearta

este titlul unei piese a concetăţeanului nostru Valentin Silvestru a cărei montare se studiază în prezent la Teatrul din Bacău. În actuala stagiune se va mai juca deasemenea la Bacău „Vulpea pedepsită".

Grâu înfrăţit

romanul colaboratorului nostru I. Istrate va intra sub tipar în Bucureşti după 25 Septembrie.

Un fragment din acest roman am publicat în suplimentul literar al ziarului nostru.

Reparaţii

Nu numai la Iaşi s'au făcut reparaţii în sala Teatrului. Sala Teatrului de Stat din Bacău a fost deasemenea renovată. S'au făcut reparaţii şi amenajări la scenă şi cabine, şi au fost înlocuite băncile.

Un fierbinte apel pentru pace

Numărul 36 al revistei „Temps nouveaux", publică o scrisoare a celebrului scriitor sovietic C. Fedin, adresată unui american necunoscut—„Nu ştiu cine eşti—dar ştiu că existi şi-ţi creşti copiii muncind din greu pe pământul Americii, Eu ştiu deasemeni, că suntem şi unul şi celălalt cetăţeni devotaţi poporului şi patriei noastre; că preocupările noastre sociale sunt sănătoase şi că suntem conştienţi de demnitatea noastră de oameni, fiind gata oricând să spunem lucrurile pe nume".

Scrisoarea face o analiză a situaţiei internaţionale, prezentând tendinţele şi demascând adevărata faţă a imperialiştilor, pe care aceştia, uneori, şi-o ascund cu grijă, sub masca „oilor blânde", alteori, ultându-şi binecunoscuta lor prudenţă, îşi dau pe faţă scopurile lor măsşave.

Iată, de pildă, ce scria „Times Herald": „În ciuda desminţirilor provenite din diferite surse, noi am elaborat un plan de a mări puterea anumitor divizii blindate S. S. germane şi de a le furniza hrană şi echipament american de prim ordin".

Astfel, conform unui vast plan bine meditat, o întreagă reţea de presă, infiltrează în Statele Unite, fascismul, pentru a cărui distrugere s'a vărsat atâta sânge în ultimul război.

Scrisoarea se termină cu o chemare la luptă pentru pace, alături de Uniunea Sovietică:

„Uniunea Sovietică— scrie în concluzie Fedin — propune pacea şi nu războiul — Pace pentru toate popoarele lumii — Noi credem în pace. Noi luptăm pentru ea, şi lupta noastă constă în organizarea rezistenţei împotriva instigatorilor la război. —

Noi chemăm toate popoarele pentru a apăra pacea, fiindcă pacea este adevărata civilizaţie.

Fiţi proprii voştri stăpâni şi apăraţi-vă viitorul cu toate puterile, fiindcă viitorul nu poate fi posibil decât în cadrul unei păci universale".

Francezii votează pacea!

Apelul lansat de Comitetul Mondial al Partizanilor Păcii, întru întâmpinarea zilei de 2 Octomarie, ziua internaţională a păcii, a străbătut întreg pământul.

În Franţa, zeci de mii de bărbaţi şi femei au votat pentru pace.

Duminica trecută, optzeci de mii de buletine au fost depuse în urne.

Votarea a durat 7 ore, la fiecare 36 secunde, s'a depus un buletin. Este demn de subliniat numărul imens al mamelor care au ţinut să voteze şi continuă să voteze.

Ele luptă pentru pace. Ele nu-şi vor lăsa pe fiii lor să devină carne de tun într'un război deslănţuit de trusturile yankee.

Mai multă atenţie faţă de consumatori, *mai multă igienă şi spirit organizatoric*

(Urmare din pag. 1-a)

faptul că există un singur aparat pentru bere dar motivul nu este suficient pentru cetăţeanul care,—să fim bine înţeleşi — pretinde mai mult dela magazinul de stat, decât dela particular.

Conducerea restaurantului trebue să găsească o soluţie fie prin comandarea sticlelor de bere, fie prin achiziţionarea a încă unui aparat.

Că mai există unii chelneri, care, datorită vechiului obiceiu, încarcă nota de plată, nu putem să afirmăm că ar fi la Restaurantel „7 Noembrie", dar nu ne putem explica decât 2 felii de telemea, 2 roşii, 3 felii de pâine şi 150 gr. secărică, poată să ajungă 178 lei.

Dacă am exclude reaua intenţie, am put a să credem că acest fapt s'a întâmplat, fie din neglijenţă fie din greşeală. Nici una nici alta nu sunt însă admisibile la restaurantul unei cooperative.

Relatând doar numai câteva aspecte asupra felului cum se serveşte la restaurantele cooperativelor, fără a mai aminti decât în treacăt de ţapi şi hulbele de bere, care sunt servite uneori pe jumătate, sau de restul care demulteori nu se mai dă, observăm că lucrurile nu merg tocmai atât de bine, fapt care ar trebui să preocupe îndeaproape conducerea acestor restaurante.

Pentru ca cetăţenii să capete încrederea şi să sprijine comerţul cooperatist trebue să fie serviţi cât mai prompt şi cât mai bine.

Inginerii agronomi din Moldova au urmat un curs de Protecţia Plantelor la Iaşi

Zilele trecute s'a ţinut la Comitetul Provizoriu al Judeţului o serie de cursuri speciale de Phitopatologie (protecţia plantelor). La aceste cursuri au participat inginerii agronomi responsabili ai Secţiilor de protecţia plantelor din toate judeţele Moldovei.

Cursiştii au obţinut instrucţiuni cu privire la metode noui de cercetare şi protecţia culturii şi combaterea paraziţilor animali şi vegetali la plante.

S'au făcut experienţe practice cu prepararea unor soluţii noui menite să dea o productivitate mai mare în această ramură.

Pentru o efectivă protecţie a pomilor, va începe în curând în judeţul nostru o vastă campanie de stropire a pomilor.

Să întărim controlul intern financiar în întreprinderi şi instituţii

(Urmare din pag. 1-a)

controlului intern banii publici vor putea fi utilizaţi şi mânuiţi cu justeţe.

S'a constatat de organele de control financiar că acolo unde astfel de colective au fost alcătuite bunurile merg bine, toate cheltuelile fânute sunt controlate; aşa s'a întâmplat la Comitetul Provizoriu al oraşului şi la ETACS.

La ETACS datorită acestui serviciu de control intern ou putut fi descoperite intenţiile de fraude ale unor indivizi ca Olaru şi Vasiliu d la serviciu de încasări—luminătoare care nu ou decontat suma de 600.000 lei încasaţi dela cetăţeni.

Aceşti salariaţi necinstiţi au fost daţi pe mâna parchetului însă acest fapt denotă multă vigilenţă în demascarea la timp a celor necinstiţi.

Multe instituţii din ora; nu au constituite nici până în prezent aceste comitete de control intern între care şi Comitetul provizoriu al judeţului.

Problema aceasta a combinării şi a colaborării cu serviciul de control financiar trebuie să preocupe îndeaproape toate instituţiile şi întreprinderile din oraşul Iaşi.

Omagiul adus lui Henri Barbusse, luptător pentru pace

La cimitirul Père-Lachaise, zeci de mii de cetăţeni, mutilaţi şi văduve de război, delegaţi ai vechilor combatanţi, în coloane nesfârşite, au salutat memoria marelui luptător pentru pace, Henri Barbusse, cu ocazia aniversării a 14 ani dela moartea sa.

În faţa mormântului celuia care a scris puternicul rechizitoriu împotriva războiului, romanul „Focul", a fost fixată o urnă, ce va primi voturile pentru pace ale cetăţenilor francezi.

Export de isterie războinică

(Urmare din pag. 1-a)

mericani prin Europa este şi urmarea altor preocupări ale monopolurilor americane. Cercurile conducătoare ale U. S. A. vor să cadă de acord cu conducătorii ţărilor Europei Occidentale în privinţa împărţirii atribuţiunilor în războiul de agresiune pe care ele îl pregătesc. Presa din U. S. A. şi din ţările Europei Occidentale recunoaşte făţiş că U. S. A. va da aviaţia de bombardament, iar infanteria va fi dată de celelalte State ale sistemului american de ajutorare militară. Este semnificativ faptul că generalii americani au descins mai întâi la Frankfurt pe Mein, în Germania Occidentală. Este deasemeni semnificativ faptul că generalii americani au dus tratative cu conducătorii Italiei şi Austriei. Recrutorii americani de „carne de tun" socotesc, după cum se vede, că în Germania Occidentală, în Italia şi în Austria vor mai găsi rămăşiţele armatelor fasciste sdrobite şi urmele influenţei fasciste, pe care imperialiştii anglo americani le cultivă acum cu atâta grijă. Dar aceasta nu înseamnă deloc că cercurile conducătoare din U. S. A. renunţă la „carnea de tun" din Franţa, Anglia, Belgia, Olanda, Danemarca, Norvegia şi celelalte ţări ale căror cârmuitori jinduiesc atât de mult „ajutorul" american.

Un alt scop al călătoriei generalilor americani prin Europa este acela de a ţine şi mai mult în frâul american pe aceşti ţări, ale căror cârmuitori sunt supuşi monopolurilor americane.

Încă înainte de plecarea generalilor americani în Europa, Johnson, Ministrul Apărării U. S. A. a asigurat pe deputaţii americani că posedă toate informaţiile privind situaţia forţelor armate din ţările Europei Occidentale. Cercurile conducătoare ale U. S. A. merg şi mai departe. Ele caută să preia conducerea forţelor armate ale sateliţilor lor. Şi aceasta nu numai în vederea războiului. Ele urmăresc şi un alt scop. Criza economică, care creşte tot mai mult în U. S. A. grăbeşte expansiune monopolurilor americane în ţările străine. Aceste monopoluri intenţionează să plaseze capitalurile lor în toate posesiunile ţărilor Europei Occidentale. Ei vor să folosească armatele ţărilor Europei Occidentale pentru garantarea intereselor monopolurilor americane, în lupta împotriva avântului democratic din întreaga lume, pentru a asupri şi mai mult clasa muncitoare şi cu oamenii muncii din ţările Europei Occidentale.

Călătoria generalilor americani în Europa mai urmăreşte un ţel. Cercurile conducătoare americane încearcă să consolideze dominaţia lor în Europa Occidentală, opunând Germania Occidentală—Franţei, iar Franţei şi celorlalte ţări ale Europei Occidentale—Anglia. De aceea, ca urmare a vizitei generalilor americani în Germania Occidentală, au început să-şi ridice capul elementele revanşarde. Schumacher, şeful social-democraţilor din Germania Occidentală, a ţinut un discurs exprimând ameninţări la adresa Franţei. Neînţelegerile dintre Anglia şi Statele Unite s'au accentuat şi mai mult şi au ieşit la iveală. Până şi organul conservatorilor englez, „Daily Mail", care a dus întotdeauna o politică de ploconire faţă de monopolurile americane, a început să se lamenteze că se intenţionează transformarea Angliei într'un al 49-lea Stat al U. S. A. şi că stăpânii americani vor să transforme leul britanic în măgar. Cârmuitorii englezi credeau că ei vor deţine funcţia de vechi principal pentru Europa al monopoliştilor americani. Acum, după cum comunică presa din Europa Occidentală generalii americani intenţionează să la ei conducerea directă a blocului militar occidental, în fruntea căruia stăteau englezii şi chiar să-l scoată pe mareşalul englez Montgomery din postul de şef al statului major al blocului occidental.

Cercurile conducătoare americane, care au organizat călătoria generalilor lor în Europa Occidentală, se comportă aşa cum s'au comportat acum o sută de ani colonizatorii europeni cu popoarele din Africa. Ei nu ţin seama de nivelul politic ridicat al popoarelor Europei, de creşterea nivelului cultural al popoarelor din toate continentele.

Această greşeală fatală au plătit-o scump predecesorii imperialiştilor americani în tendinţa de dominaţie mondială. În timpurile noastre, o asemenea greşeală de calcul poate să coste deosebit de mult pe cei ce o comit

INFORMAȚIUNI

O ședință cu responsabilii de plăși

Zilele acestea, la Secția Muncă și Prevederi Sociale, a Comitetului Provizoriu județean, a avut loc o ședință cu responsabilii de plăși a Secțiunii Muncă și Prevederi Sociale din județ.

Ședința a avut drept scop, prelucrarea instrucțiunilor primite dela Ministerul Muncii și Prevederi Sociale, pentru o mai bună funcționare a Secțiunilor.

Contestațiile pensionarilor

Comisia Superioară de revizuire aduce la cunoștința tuturor pensionarilor nemulțumiți la prima clasare medicală dela Comisia Județeană și care au făcut contestație la Comisia Superioară-Iași, că pot să treacă pela Secția Muncă și Prevederi Sociale— oraș, zilnic pentru a se interesa de rezultatul lor.

Cereri rezolvate

Comisia Superioară de revizuire care funcționează la Iași, în localul Comitetului Provizoriu, a rezolvat până în prezent un număr de 40 cereri a pensionarilor.

Rezultatul lor se va comunica la timp.

Intrarea în funcțiune a fabricii de prelucrare a lemnului „Maxut" din Hârlău

I.P.E.I.L-ul a repus în funcțiune fabrica „Maxut" dela Hârlău, fabrică preluată de I.P.E.I.L. din Iunie, în producția acestei întreprinderi se va ridica la 6.000 m3 foioase: stejar, frasin, tei.

Conferință

În zilele de 20, 21, și 22 Septembrie va avea loc la sediul Controlului financiar din Iași o conferință regională la care vor participa delegați ai instituțiilor de control financiar din 6 județe din Moldova.

Vor fi discutate și analizate planurile de muncă și mersul activității serviciilor respective.

Adresa dupe corespondența trimisă prin P.T.T.

Poșta locală aduce la cunoștința cetățenilor că pe corespondența expediată trebuie notat în mod exact numele adresantului.

S'a constatat în ultima vreme că numeroase mandate telegrafice și simple n'au putut fi predate din cauză că persoana care urma să primească banii avea numele de botez schimbat față de acel prevăzut pe adresă.

Corespondența și mandatele care nu vor avea indicate adresele exacte vor fi retrunate expeditorilor.

Contramandarea excursiei dela Cheile Bicazului

Astăzi la orele 20 trebuia să aibă loc plecarea participanților la excursia Iași-Cheile Bicazului și retur.

Din cauza timpului nefavorabil Oficiul de Turism a contramandat această excursie, iar în același timp s'a luat inițiativa începerii programului turistic de iarnă.

— În zilele de 20 și 21 Septembrie 1949 se va ține la sediul Crucii Roșii din Iași o ședință colectivă în care se vor discuta realizările planului de muncă și lipsurile în muncă a 17 case de naștere din județele Iași, Vaslui, Fălciu și Fălticeni.

Din județul Iași, vor participa delegați ai caselor de naștere din Erbiceni, Osoi, Prisăcani, Bivolari, Voinești, Șipote, Gropnița și Popești.

Reorganizarea Asociației Turismului Popular din Iași

Aseară la orele 19, la sediul Oficiului de Turism din Iași în prezența secretarului Comitetului Central al A. T. P.-ului, I. Saiter, a fost reorganizat A. T. P.-ul din Iași.

S'a ales un nou comitet și s'au trasat sarcini în legătură cu activitatea imediată, urmând ca într'un timp cât mai scurt, noul comitet să-și întocmească planul de muncă.

Actele cerute pensionarilor pentru revizuire

Toți pensionarii care se prezintă la Comisia superioară de revizuire pentru a face contestație trebue să atașeze pe lângă actele cerute anterior și un proces-verbal de clasare.

Fără acest proces-verbal, cererea nu va fi luată în considerație.

Aprovizionarea cu lemne a depozitelor din Iași

I. P. E. I. L-ul lucrează intens la aprovizionarea cu lemne a tuturor depozitelor din orașul și județul Iași.

Pentru a se efectua într'un timp mult mai scurt transporturile la depozitele principale și în același timp pentru a fi aprovizionate în cantități mai mari, I.P.E.I.L-ul a pus în funcție 4 camioane a câte 4 tone fiecare.

Aceste camioane funcționează astfel: două pe traseul Voinești-Iași și două pe traseul Dobrovăț-Bârnova.

R. P. R.
PARCHETUL TRIBUNALULUI IAȘI

Dl. Cadelcu Al. Mircea din Iași Str. Uzinei No. 67, prin petiția înreg. la Parchetul Tribunalului Iași sub No. 15835 din 16 | 9 | 1949, cere reconstituirea actului său de naștere, pierdut din cauza evenimente'or de război, fiind născut la 17 Ianuarie 1923, în Comuna Ungheni-Bălți, din părinții: Alexandru și Elena Cadelcu născută Bulea, tata în vârstă de 35 ani iar mama de 35 ani, la data nașterii.

NOI PROCURORUL ȘEF AL PARCHETULUI TRIBUNALULUI IAȘI

In conformitate cu art. 3 din D. Lege No. 4062 din 14 Dec. 1940, invităm autoritățile și persoanele care cunosc actul, sau posedă vreun înscris în legătură cu actul a cărui reconstituire se cere prin petiția de mai sus, să le depună și să se prezinte de urgență la Parchetul nostru pentru a ne da cuvenitele relații.

Procuror Șef
M. SERION

R. P. R.
PARCHETUL TRIBUNALULUI IAȘI

D-na Ludmila Carp, domiciliată în Iași Strada Ștefan cel Mare No. 13, prin petiția înregistrată la Parchetul Tribunalului Iași sub No. 15141 din 3 Septembrie 1949, cere reconstituirea actului său de naștere, pierdut din cauza evenimentelor războiului, fiind născută la 11 Octombrie 1923, în comuna Medveja jud. Hotin, fiica a lui Mihai Carp și Alexandrina Carp, ambii de religie ortodoxă și cetățenie română.

NOI PROCURORUL ȘEF AL PARCHETULUI TRIBUNALULUI IAȘI

In conformitate cu art. 3 din Decretul Lege 4062 din Dec. 1940, invităm autoritățile și persoanele care cunosc actul, sau posedă vreun înscris în legătură cu extractul de naștere al cărui reconstituire se cere, să le depună și să se prezinte de urgență la Parchetul acestui Tribunal, pentru a da cuvenitele relații.

Procuror Șef
M. SERION

Intreprinderile Edilitare Iași
ETACS
PUBLICAȚIE

Se aduce la cunoștința celor interesați că în ziua de 30 Septembrie 1949, ora 16 va avea loc la sediul administrației din Iași, Calea 23 August Nr. 49 licitație publică cu oferte închise pentru furnizarea următoarelor materiale;

1. 92 vagoane nisip de râu.
2. 81 vagoane nisip de carieră.
3. 102 vagoane pietriș de râu.
4. 10 vagoane bolovani de râu.
5. 3. vagoane piatră spartă predate la sediul Intreprinderilor noastre.

Licitația se va ține în conformitate cu dispozițiunile L. C. P. art. 88 | 110.

Garanția provizorie va fi de 5 la sută din valoarea ofertei.

Caetul de sarcini și orice alte informațiuni se pot vedea și lua dela Biroul Licitației, str. Calea 23 August Nr. 49.

DIRECȚIUNEA

PUBLICAȚIUNE

Comitetul Provizoriu al județului Iași, Secțiunea Administrativă are nevoie de genți de camion (roț) cu dimensiunile: 975x24 și 975 x22.

Persoanele care doresc să vândă aceste genți sunt rugate a trece pe la Secțiunea Administrativă a Comitetului cât mai urgent,

Șeful Secțiunei Ad-tive
A. WEINȘTEIN

Carnet ieșan

17 SEPTEMBRIE 1949

Farmacii de serviciu

Farmacia Nr. 1 (fost Beceanu).
Farmacia Nr. 5 (fost Irofte).

Procuror de serviciu
Gh. Vuza
Str. Păcurari 123

Orele de consultații în Spitalul Central — Clinici Universitare
Serviciul Triaj, orele 8-12

Policlinici

Policlinica Nr. 1 Pasajul Banu
Boli interne 7-19
cinci servicii dela ora 8-19.
Chirurgie 8-12, 15-19. ORL 7-9, 17-19, Oftamologie 8-12, 19-15 Pediatrie (Boli copii) 14-18, Stomatologie 8-20, Dermato-venerice 8-12, 15-19, Ginecologie 1-12, 15-19, Radiologie 7-13, 15, 50-9, 30, Cardiologie 8-12, Farmacia 7, 30-19, 30.

Policlinica Nr. 2 Str. Anastasie Panu
Boli interne patru servicii (7—19), Chirurgie 8—12. ORL 15—18, Oftalmologie 15—19, Pediatrie (boli de copii) 8—12, Stomatologie 7—19, Dermato-Venerice 8—12, 15—19, Ginecologie 15-19, Farmacia 7-19, Prenatale Luni, Joi, Sâmbătă 14-18, Puericultura Luni, Joi și Sâmbătă dela 14-18.

Policlinica Nr. 3, Tătărași.
Medicina internă 8-12, 15-19, Stomatologie 8-12, Puericultură Marți, Mercuri, Vineri. dela 14-18, Prenatale Marți, Mercuri și Vineri dela 14-18.

Biblioteca Centrală
deschisă între orele 8—14 și 15—21

Biblioteca A.R.L.U.S.
deschisă zilnic între orele 10-14 și 17-22

Analiza Wasserman
Laboratorul Institutului de Igienă funcționează astfel: Recoltarea sângelui se face Marția dela 8—12
Rezultatele se dau Vinerea dela 8—12.

SPECTACOLE
Cinematografe
Timpuri Noi: „Ceaicovsky" și „Știința și Tehnica".
Maxim Gorki: „Trio Corona"
Sidoli: „Inima noastră".
Phoënix: „Iubirea nu moare".

Servicii de urgență
Pompieri 12.12.
Salvarea 19.90.

Farmacii de serviciu
Duminică 19 Sept. 1949
Farmacia Nr. 3 (fost Răteanu).
Farmacia Nr. 6 (fost Aurora).
Farmacia Nr. 8 (Tătărași).
Farmacia Nr. 9 (Nicolina)

Cu prilejul aniversării a 100 ani dela nașterea marelui savant rus
IVAN PAVLOV
Cinematografele „MAXIM GORKI" și „PHOENIX"
prezintă de **Luni 19 Septembrie 1949**
Premieră odată cu Capitala
O producție a Studioului „LenFilm" distinsă cu premiul I pentru interpretare la Festivalul Internațional dela Mananske Lyne 1949
Academicianul IVAN PAVLOV
cu A. BORISOV, N. ALISOVA, N. CERCASOV
Complectare: **Jurnal**

S. O. SOVROMFILM
Cinema „SIDOLI"
O puternică realizare sovietică
Având în fruntea distribuției pe cunoscuții actori ai studiourilor din Moscova
V. DRUJNIKOV (din „Balada Siberiei")
N. ZORSCAIA
M. KUZNEȚOV
(din „Povestea unui om adevărat")
V. GHERMANOVA
în
INIMA NOASTRA
Regisor: A. STOLPER
Complectare Jurnal din U. R. S. S. și R.P.R.

AZI PREMIERĂ
la cinematograful
„MAXIM GORKI"

S. A. SOVROMFILM
Cinema „PHOENIX"
Prezintă astăzi și în zilele următoare o producție a Studioului din TASKENT
FILM SOVIETIC!
lubirea nu moare
Sacrificiul unor tineri care s'au născut în aceiași zi părăsesc viața tot în aceiași zi uniți prin dragoste
Având în fruntea distribuției pe:
IULDUS RIZAEVA, CULAS JUGLAEV, și REZOK HAMRSEV
Regia: NABI GANIEV—AGRAMOV
Complectare Jurnal cu ultimele actualități din U.R.S.S. și R.P.R.
Programul viitor: **Cravata roșie**

PROGRAMUL VIITOR:
PREMIERĂ
La Cinema SIDOLI
O producție a studioului „Soiuzdet Film" 1948 — Film Sovietic —
MICA ȘCOLARIȚA
cu TAMARA MACAROVA (cunoscuta artistă din „Tânăra Gardă"), K. IVANOVA, T. BARÂȘEVA și NATAȘA ZAȘCIPINA (copilul minune din filmul „Elefantul și frânghiuța").

Muncitori, Țărani, Tehnicieni, Intelectuali, Studenți, Eleve și Elevi, vizionați filmele Documentare și Științifice
S. A. SOVROMFILM
CINEMA TIMPURI NOI
Prezintă astăzi
Știința și Technica No. 6 | 86
CEAIKOVSKY
U. R. S. S. de azi No. 18
Complectare Jurnal Romfilm
INTRAREA GENERALA 15 LEI

Aveți sticle goale TIP M. A. T.?
Centrala M. A. T. primește fără nici o formalitate și cu restituirea integrală a garanției reținute, sticle albe tip Monopol, de toate mărimile, orice cantitate și dela orice deținător, atât prin Oficiile respective cât și prin magazinele de Stat, cooperative și toate magazinele Alimentare și de băuturi spirtoase.
Garanția legală este de lei 40 pentru sticla de un litru, lei 30 pentru sticla de jumătate litru, și lei 25 pentru sticiele de un sfert litru.

MICA PUBLICITATE

PIERDUT Buletinul Biroul Populației Iași pe numele Hefter Amalia din Iași str. Bucșineseu 21.
Il declar nul.

PIERDUT Buletinul Biroului Populației Iași pe numele Vasilescu Elisabeta Stradela Sf. Anndrei 5.
Il neclar nul.

PIERDUT 1 cartela de îmbrăcăminte tip. D. pe numele Daraban Constantin Com. Bucium Jud. Iași
O declar nulă.

PIERDUT Buletinul Biroului Populației Iași pe numele Grigore Gri. Unișor. Str. Împăcări Nr. 1. Il declar nul.

PIERDUT Buletinul Biroului Populației Iași pe numele Ifrim Georgeta Str. Studard Nr. 8. Il declar nul.

PIERDUT stampila Cooperativei comunale Andrieșeni Iud. Iași. Rog găsitorul a o aduce la adresa de mai sus.

PIERDUT Buletinul Biroului Populației Iași pe numele Vexler Marica Str. Broscăriei 36. Il declar nul.

PIERDUT carnet membru UTM carnet sindicat eliberat de sindicat Salariați Agricoli, carnet Brigadier Șantier Național, act de naștere, Certificat de 7 cl. primare și adeverința de recrutare pe numele Romaniuc Mircea satul Bucium Com. Bucium Iași.
Le declar nule.

PIERDUT buletinul biroul populației Iași, pe numele Geambașu Elena, str. Moara de Vânt No. 16.
Il declar nul.

PIERDUT buletinul biroul Populației Iași pe numele Rățușcă Georgeta Str. Griviței No. 11.
Il declar nul.

PIERDUT Buletinul Biroului Populației Iași, Carnet de Sindicat eliberat de Sindicat și 1 bilet de cal pe numele Dumbravă Const. Str. Sit. Lazăr 25. Ildeclar nule.

PIERDUT Buletinul Biroului Populației Iași Nr. 67242 pe numele Leon Șvarț Str. Petru Rareș Nr. 10. Il declar nul.

SINDICATUL SALARIAȚILOR din ÎNVĂȚĂMÂNT

Duminică, 18 Septembrie 1949 ora 16, va avea loc în Aula Facultății Iuridico - Administrative, un festival la care își vor da concursul:

1. CORUL ÎNVAȚĂTORILOR. Dirijat de prof. Verdeș.
2. Prof. Elena Urmă și prof. Stella Focșăneanu.
3. Quartetul Facultății de muzică: profesorii L. Burada, Gh. Sârbu, G. Paseu S. Antropov.

Intrarea Liberă

La librăria CARTEARUSĂ
se găsesc cărți și reviste sovietice. Deasemenea partituri muzicale ale clasicilor ruși.

DOCTOR
S. A. DAVID
Boli interne și de copii
Boli de Femei
Blenoragie, Sifilis
Tratament rapid cu Penicilină
Iași, Str. Costache Negri 3 (colț Elena Doamna)
Consult: 8-12 a. m. 3-9 p. m.

Ediția II-a din
CAPITALUL
de KARL MARX
s'a pus în vânzare la
Cartea Rusă

Imbogățiți în U.S.A., generalii americani pot povesti celor ce i-au trimis în Europa că întreaga lor călătorie a fost întovărășită de rumoarea plină de indignare a orașelor și satelor europene.

La Paris au fost mobilizați 15.000 polițiști pentru a lipsi pe reprezentanții poporului francez de posibilitatea de a spune generalilor americani, ce cred francezii despre călătoria acestora.

La Paris, la Viena, pe tot parcursul generalilor americani, ei au fost întâmpinați cu lozinci de protest și placarde cu inscripțiunile: „Afară din Europa"!, „Generalul Bradley să se ducă la el acasă!", „Jos politica războinică". „Jos Pactul Atlantic!"

Zeci și sute de organizații, numărând milioane de oameni, au protestat împotriva politicei americane de pregătire a războiului.

În timpul călătoriei generalilor americani în Europa, a apărut în U. S. A. „Cartea Albă" a guvernului, în care se prezintă rezultatul deosebit de înfricșător pentru monopolurile americane, al încercării de a servi China. Simultaneitatea acestor două fapte—publicarea „Cărții Albe" în U. S. A. și călătoria șefilor de stat major americani în Europa—arată că cercurile conducătoare ale U. S. A. nu au învățat nicicuna din lecțiunile trecutului celui mai apropiat. Trimițând pe generalii lor în Europa, cercurile conducătoare ale U. S. A. au dorit să împingă și mai mult popoarele în spre războiu. Au reușit însă numai să se demaște și mai mult în ochii popoarelor, care susțin cu și mai multă hotărîre lupta pentru pace, dusă de lagărul democratic în frunte cu Uniunea Sovietică.

ULTIMELE ŞTIRI

Procesul trădătorilor unguri

Un interesant articol al lui Boris Polevoi apărut în ziarul Pravda

MOSCOVA 17 (Agerpres) Sub titlul „Procesul trădătorilor ungari", ziarul Pravda publică un articol al lui Boris Polevoi care scrie printre altele. La 16 Septembrie Tribunalul poporului din Budapesta a început în sala de conferinţe a Sindicatului muncitorilor metalurgişti din R.P. Ungaria, judecarea procesului grupului de conspiratori fascişti în frunte cu Rajk. Întreg poporul ungar îşi exprimă mânia şi dispreţul faţă de criminali ale căror crime îngrozitoare le-a aflat din actul de acuzare publicat recent.

Poporul Ungariei noui care a păşit pe drumul construirii socialismului a fost uluit de crimele îngrozitoare date în vileag în actul de acuzare. Rajk Laszlo şi complicii săi, agenţi plătiţi ai serviciilor de spionaj străine care şi-au vândut propriul lor popor s-au pregătit o lovitură trădătoare împotriva regimului de democraţie populară din Ungaria. Nenumărate scrisori de protest sosesc din toate colţurile ţării la redacţiile ziarelor din Budapesta şi la Sediul Central al Partidului celor ce muncesc.

Aflând din actul de acuzare, că generalul fascist Gyorgy Palffy a încercat cu ajutorul unui număr de ofiţeri să submineze armata ungară, cei mai buni muncitori fruntaşi în întrecerile socialiste au cerut să fie trimişi în şcoli de ofiţeri. În cererile lor ei îşi exprimă dorinţa de-a contribui la consolidarea armatei ungare, de-a întări capacitatea de apărare şi forţa ei.

Procesul trădătorului poporului ungar Rajk Laszlo şi al complicilor săi a provocat un uriaş interes în întreaga ţară.

Poporul ungar, scrie în încheiere Polevoi, cere o pedeasă dreaptă şi severă pentru trădătorii care au încercat să distrugă libertatea, democraţia şi socialismul.

Organizarea învăţământului artistic mediu

Au fost înfiinţate şcoli medii artistice de muzică, coreografie, arte plastice, cinematografie şi arte grafice

BUCUREŞTI 17. — Începând de anul acesta vor funcţiona pe lângă Minsterul Artelor şcoli medii artistice de muzică, coregrafie, arte grafice.

Către şcolile medii ale Ministerului Artelor, trebuesc îndreptaţi absolvenţii şcolilor elementare care au înclinaţie în această direcţie. Lucrul acesta îl pot face părinţii elevilor, învăţătorii şi profesorii, precum şi conducătorii artistici sindicali sau ai organizaţiilor de massă, la oraşe cât şi la sate, care cunosc pe copii talentaţi ce s'au produs în cadrul festivalurilor, sărbătorilor, adunărilor sateşti, etc.

Înfiinţarea şcolilor medii tehnice cinematografice are scopul de a forma cadre medii tehnice, adică tehnicienii cinematografici pentru înzestrarea şi exploatarea cinematografelor, precum şi pentru producţia de filme.

Această şcoală va avea 3 secţii: secţia de construcţii şi exploatare, secţia de filmare cu trei subsecţii, şi secţia de prelucrare a filmelor.

Localităţile unde vor funcţiona şcoile medii ale Ministerului Artelor

Bucureşti (Ilfov muzică, arte-plastice, coregrafie; Iaşi (Iaşi) muzică, arte-plastice, coregrafie; Cluj (Cluj) muzică, arte-plastice, coregrafie; Tg. Mureş (Mureş) muzică, arte-plastice, coregrafie, cu limba maghiară de predart; Braşov (Braşov) muzică, arte plastice; Timişoara (T. Toronta) coreografie, arte plastice; Bacău (Bacău) muzică; Reşiţa (Caraş) muzică; Craiova (Dolj) muzică.

Şcoli medii tehnice de cinematografie, Buftea (Ilfov).

Şcoli medii tehnice de arte grafice: Bucureşti (Ilfov).

Data înscrierilor şi a examenelor de admitere se va anunţa la timp.

Tabloul şcolilor medii care vor funcţiona la Iaşi în anul 1949-50

Când încep cursurile şcolare

Licee

1. Liceul de fete nr. 1, 11 clase (fost Oltea Doamna) 2. liceul de băieţi nr. 1, 11 clase (fost Naţional) 3. liceul de băieţi nr. 2, 11 clase (fost Internat), 4. liceul clasic mixt (fost Aplicaţie), 5. Şc. pedagogică de băieţi (11 cl.) 6. Şc. pedagogică de fete nr. 1 învăţătoare (11 clase) 7. Şc. pedagogică de fete nr. 2 educatoare (11 clase) str. Karl Marx. 8. Şc. tehnică de Administraţie economică fete, 9. Şc. tehnică de Adţie economică băieţi, 10. Şc. tehnică Sanitară (surori ocrotire), 11. Şc. tehnică Sanitară oficiante de naştere (Tataraşi), 12. Şc. tehnică Sanitară de agenţi sanitari. 13. Şc. tehnică veterinară, 14. Şc. tehnică de drumuri şi lucrări de artă 15. Şc. tehnică de industria lemnului, 16. Şc. tehnică de exploatare C.F.R., 17. Şcoala tehnică metalurgică, 18. Şc. tehnică textilă, 19. Şc. profesională de fete (fost St. Sava) 20. Şc. tehnică de artă (muzică, arte plastice, coreografie), 21. Şcoala tehnică de energie electrică, 22. Şcoala tehnică de ştiinţe comunale.

Şcolile tehnice care au funcţionat anul trecut cu anul I şi II vor funcţiona şi cu anul III.

Inscrieri

Inscrierile pentru şolile de ştiinţe comunale şi energie electrică se primesc la secţia de învăţământ.

Pentru şcoala medie de artă, înscrierile se primesc la Institutul de Artă.

Începerea cursurilor

Cursurile şcolare vor începe între 25 Septembrie şi 1 Octombrie. La 20 Septembrie şefii Secţiunilor de învăţământ ai Comitetelor provizorii din ţară sunt convocaţi într'o conferinţă la Ministerul Învăţământului Public.

Un timbru poştal

închinat aniversării a 70 ani dela naşterea Generalissimului I. V. Stalin

Cu ocazia aniversării a 70 de ani dela naşterea marelui învăţător al clasei muncitoare de pretutindeni, Generalissimul I. V. Stalin, Administraţia Poştelor şi Telecomunicaţiilor a hotărât să emită un timbru aniversar.

Pentru a asigura un maximum de nivel artistic şi ideologic acestui timbru, a fost instituit un concurs cu următoarele premii:

Premiul I lei 14.000; premiul II lei 3000; premiul III lei 200.

Timbrul va reprezenta portretul Generalisimului I. V. Stalin într'un cadru adequat.

Pe lângă desen, timbrele vor purta următoarele texte: „Republica Populară Română" (fără prescurtare), „Poşta" „Lei" un spaţiu necesar preţului format din 2 cifre, şi I. V. Stalin 1879-1949

Machetele se vor executa numai în negru şi vor fi depuse până la data de 15 Octombrie crt, la sediul Comisiei pentru stabilirea normelor generale asupra emisiunilor de timbre speciale din Ministerul Comunicaţiilor str. Armenească Nr. 19 etaj III

Vor lua parte la acest concurs numai artişti plastici, membri ai Sindicatului Artelor Frumoase şi ai Sindicatelor Mixte.

Pentru orice alte informaţiuni concurenţii se vor putea adresa Oficiului Filatelic (OFIL) din Administraţia Poştelor şi Telecomunicaţiilor Bucureşti str. Lipscani Nr. 7 etaj I.

Includerea Spaniei franchiste în strategia agresivă anglo-americană

LONDRA 17 (Agerpress) — TASS transmite.

Corespondentul din Washington al ziarului „Daily Mail" anunţă că în cursul convorbirilor care au avut loc Miercuri între Acheson şi Bevin, a fost luată în discuţie problema Spaniei franchiste.

Corespondentul scrie că această problemă a fost ridicată în legătură cu cererea comandamentului flotei militare navale referitoare la acordarea „unei baze favorabile în partea apuseană a Mării Mediterane". De asemenea comandamentul flotei militare americane cere recunoaşterea dictatorului fascist Franco.

Această tendinţă arată mai departe corespondentul, şi-a găsit între altele expresia în vizita oficială făcută de către vasele de război americane în Spania.

*

LONDRA, 17 (Agerpress) TASS transmite:

După cum anunţă observatorul ziarului „Daily Telegraph and Morning Post" reprezentanţii societăţilor americane General Electric şi Westinghouse Electric, duc în prezent negocieri la Madrid în legătură cu importante investiţii de capital în Spania franchistă.

Activitatea Uniunii Internaţionale a Studenţilor pe anul 1948-1949

Expunerea făcută de Iosef Grohman la Sofia

SOFIA 17 (Agerpress). — Vorbind în revista activitatea U. I. S. pe anul 1948-1949, Iosef Grohman, a declarat că U. I. S. şi-a lărgit activitatea şi că studenţii încadraţi în U. I. S. au răspuns întodeauna cu entuziasm la sarcinile trasate. Iosef Grohman a arătat că această desvoltare a activităţii U. I. S. se datoreşte faptului că Uniunea Internaţională a studenţilor a rămas întodeauna credincioasă principiilor sale fundamentale, apărând interesele studenţilor şi luptând pentru menţinerea păcii.

Rolul important jucat de Uniunea Internaţională a Studenţilor în organizarea Festivalului Mondial al Tineretului a întărit şi mai mult influenţa exercitată de U.I.S. asupra studenţilor din întreaga lume şi a contribuit la o apropiere şi mai strânsă între U.I.S. şi F.M.T.D.

Iosef Grohman a arătat apoi care sunt problemele ce vor fi discutate în actuala sesiune a Consiliului Internaţional al Studenţilor.

Consiliul U.I.S. a declarat Grohman, va discuta printre altele problemele organizării Congresului din 1950 şi problema referitoare la participarea studenţilor la lupta pentru apărarea păcii.

Subliniind faptul că la actuala sesiune a Consiliului U.I.S. participă 144 delegaţi reprezentând 54 ţări, Grohman a declarat: „sesiunea Consiliului U.I.S. dela Sofia constituie o nouă confirmare că politica dusă de U.I.S are la bază unitatea şi colaborarea dintre studenţii din întreaga lume". U.I.S. este o organizaţie democrată unde fiecare membru îşi poate exprima părerile şi sugestiile.'

În încheiere, Iosef Grobman a arătat că numeroase cereri ale diverselor organizaţii studenţeşti din alte ţări în legătură cu primirea lor în cadrul U. I. S, dovedesc că politica urmată de această organizaţie corespunde adevăratelor interese ale studenţimii. Chemăm, a spus el pe studenţii din întreaga lume să urmeze drumul trasat de organizaţia noastră. Chemăm pe studenţii din întreaga lume să pregătească viitorul Congres al U. I. S., al cărui scop este apărarea intereselor studenţilor şi asigurarea viitorului lor.

Oamenii muncii din Franţa votează pentru pace

Cum decurge plebiscitul

PARIS 17 (Agerpres). — Oamenii muncii din Franţa participă cu o intensitate crescândă la plebiscitul pentru pace care se desfăşoară în prezent în întreaga Franţă pe măsură ce se apropie ziua de 2 Octombrie, „ziua internaţională a luptei pentru pace".

Zeci de mii de oameni ai muncii au votat Joi pentru pace, în şase districte ale Parisului, la Clichy, Argenteuil şi în alte numeroase oraşe şi departamente din Franţa.

Autorităţile poliţieneşti continuă să împiedice desfăşurarea plebiscitului pentru pace.

In noaptea de Miercuri un grup de poliţişti îmbrăcaţi civil au smuls steagurile roşii care încadrau împreună cu drapepele tricolore franceze, o pancartă pe care era scris: „Aici se votează pentru pace". Această pancartă se afla pe faţada clădirii unde-şi are sediul Uniunea sindicatelor din Paris. Comitetul Partizanilor Păcii din Franţa a adresat tuturor intelectualilor din Franţa un apel, cerându-le să participe cât mai activ la organizarea zilei internaţionale a luptei pentru pace şi la plebiscitul pentru pace care se desfăşoară în prezent.

Delegaţia Uniunii Sovietice la sesiunea Adunării Generale a O. N. U.-ului dela New-York

MOSCOVA 17 (Agerpres) Consiliul de Miniştri al URSS a desemnat delegaţia URSS la cea de a patra Sesiune a Adunării generale a O.N.U. care urmează să se deschidă la New-York la 20 Septembrie.

Delegaţia este formată din: Vâşinski, ministrul afacerilor externe al URSS, şeful delegaţiei, membrii delegaţiei fiind: Malik, ministru adjunct al afacerilor externe al Uniunii Sovietice şi reprezentantul Uniunii Sovietice la Consiliul de Securitate, Paniwexin, ambasadorul Uniunii Sovietice în Statele Unite ale Americii şi Tzaraski, reprezentant al URSS la Consiliul de Securitate.

La 16 Septembrie şeful delegaţiei Uniunii Sovietice, Vâşinski a părăsit Moscova plecând spre New-York.

Deasemeni, Consiliul de miniştri al R. S. S. Ucraina a desemnat delegaţi la cea de-a patra seziune a Adunării Generale a O. N. U.

Delegaţia este formată din: Manuilski, vicepreşedinte al Consiliului de Miniştri şi Ministrul Afacerilor Externe al U.R.S.S. Ucraina care se află actualmente la New-York, şeful delegaţiei şi Garbuzov, Voina Demcenko şi Galagan, membri ai delegaţiei.

Importantă comunicare pentru podgoreni

Regionala V-a M. A. T Iaşi aduce la cunoştinţa podgorenilor din Judeţele Dorohoi, Botoşani, Iaşi, Vaslui şi Huşi ca cei mai târziu la 25 Septembrie 1949 să se prezinte la Centrul de colectare în judeţele respective pentru a preda cota de vinuri şi rachiuri naturale.

Cei ce nu se vor conforma vor suferi rigorile legii.

Cum vor fi taxate de către fisc lucrările executate de dentişti

Dispoziţiunile Ministerului de Finanţe

BUCUREŞTI 17. — Potrivit dispoziţiunilor Ministerului de Finanţe comunicate Secţiunilor Financiare de pe lângă comitetele Provizorii din întreaga ţară, dentiştii care îşi pregătesc în laboratoarele proprii produsele de care au nevoe în executarea profesiunii lor, ca: proteze dentare, coroane, dinţi, etc., datorează impozitul pe cifra de afaceri cu cota prevăzută în lista anexă la legea respectivă.

Astfel, la protezele sau coroanele de aur, dentistul care execută lucrarea în atelierul propriu, va plăti impozitul pe cifra de afaceri cu cota de 62 la sută, calculată la valoarea de circulaţie a produsului.

Dacă meteriile prime din care se fac protezele sau coroanele au suportat la achiziţionare impozitul cu cotele prevăzute în lista anexă nr. 1 şi 2 produsul rezultat se impune numai cu 42 la sută.

In cazul când lucrarea se execută în afara cabinetului dentar, adică la alţi tehnicieni dentari în atelierele acestora, impozitul pe cifra de afaceri se datorează de atelierul care pune în circulaţie produsul, după normele generale ale legii.

Pentru lucrările de tratare a dinţilor, de montare a protezelor şi orice alte lucrări din care nu rezultă un produs nou, se datorează impozitul pe cifra de afaceri, sumele încasate pentru aceste lucrări suportând impozitul de timbru de 2 la sută.

NOUI RELAŢII în legătură cu eliberarea Buletinelor de Identitate

Biroul Evidenţii Populaţiei Iaşi aduce la cunoştinţa populaţiei următoarele:

Cetăţenii născuţi în altă parte, dar căsătoriţi la Iaşi nu trebue să solicite actul de naştere (pentru bărbaţi şi femei) sau extractul de căsătorie (pentru femei) dela Oficiul de Stare Civilă din oraşul unde s'au născut.

Această categorie de cetăţeni îşi vor scoate actele numai dela Oficiul de Stare Civilă Iaşi.

Actele de notarietate nu sunt valabile la Biroul Evidenţii Populaţiei.

Aşa dar, cetăţenii nu pot să înlocuiască extractele de naştere sau alte acte prin acte de notorietate, care nu sunt primite la Biroul Evidenţii Populaţiei.

Solicitatorii noului Buletin de Identitate care nu-şi scot Buletinele la timp vor fi sancţionaţi la fel ca şi aceia care nu vin la timp la înregistrare.

Cetăţenii Iaşului sunt invitaţi să urmărească îndeaproape toate Comunicatele Comandamentului Judeţean de Miliţie în ceeace priveşte prezentarea actelor şi eliberarea noilor Buletine şi să se conformeze întocmai acestor comunicate.

Dispoziţiile Ministerului Finanţelor privind desfacerea mustului

BUCUREŞTI 17 (Agerpres). Ministerul Finanţelor a trimis tuturor Secţiilor financiare de pe lângă Comitetele Provizorii judeţene, adrese prin care li se face cunoscut că pentru desfacerea mustului de struguri din recolta acestui an sau dispus următoarele:

Se aprobă autorizaţii de funcţionare pentru mustării numai magazinelor de stat şi cooperativelor.

In Bucureşti prepararea mustului va fi făcută numai de către centrala M.A.T., iar vânzarea se va face prin magazinele sale proprii cât şi prin magazinele de stat „Centrocm alimentar" şi cooperative.

Autorizaţiunile se vor elibera de către secţiunile financiare de pe lângă Comitetele provizorii la cererea celor îndreptăţiţi.

Se vor lua măsuri ca pentru acest produs (mustul) să se încaseze impozitul pe cifra de afaceri cu cota de 33 la sută.

Deasemeni s'a dispus ca organele de control să întreprindă de urgenţă cercetări pentru a identifica pe toţi acei care comercializează must fără autorizaţie sau care nu au dreptul la autorizaţie, luând măsuri pentru încetarea de îndată a fabricaţiei şi desfacerii.

Un recensământ al tehnicienilor şi muncitorilor calificaţi, din construcţii

BUCUREŞTI 17.—Printr'o hotărâre a Consiliului de Miniştri, Institutul Central de Statistică a primit însărcinarea să efectueze la 6 Octombrie 1949 un recensământ al tehnicienilor şi muncitorilor din construcţii, oc... paţi în instituţiile sau întreprinderile de Stat, în cooperative şi întreprinderi particulare. La aceiaşi dată vor fi recenzaţi şi tehnicienii şi muncitorii calificaţi din construcţii, neafiaţi în câmpul muncii la acea dată.

SOCIETATEA ŞTIINŢELOR MATEMATICE şi FIZICE
din R. P. R.
ORGANIZAŢIA IAŞI

ÎNŞTIINŢARE

Duminică 18 Sept. a. c. ora 10 a. m. va avea loc în sala de curs a Seminarului Matematic al Universităţii din Iaşi o şedinţă plenară a societăţii cu următoarea ordine de zi:

1. Referatul „Fizica de liceu în U.R.S.S. ţinut de prof. Elena Parteni.

2. Referatul „Metodica Aritmeticii" ţinut de Prof. V. Nadolschi.

Sunt invitaţi a lua parte profesorii de matematici şi fizică precum şi orice persoană care se ocupă cu problemele de matematici şi fizică.

BIBLIOTECA UNIVERSITĂȚII IAȘI

ANUL 41 Nr. 918

4 Pagini 4 Lei

OPINIA

ZIAR POPULAR COTIDIAN

Marți 20 Septembrie 1949

ABONAMENTE
Lei 360 . . . . . 3 luni
„ 5000 întreprinderi, autorități pe un an

Atelierele tipografice
IAȘI Str. ȘTEFAN CEL MARE 50-52

Redacția
IAȘI, STR. ȘTEFAN cel MARE Nr. 52
Administrația
IAȘI, STR. CUZA VODA Nr. 50

TELEFOANE:
Redacția Nr. 1.08 / „ 12 9
Administrația 2042
Serv. de noapte 18 9

IMPERIALIȘTII
nesocotesc tratatele de pace

Consiliul de Securitate și Organizației Națiunilor Unite a reluat în ultimele zile discuțiile privitoare la admiterea de noui membri în O. N. U.

Cu această ocazie a apărut încă odată într'o lumină clară atitudinea justă, principală a Uniunii Sovietice, în contrast cu politica, orientată numai de interesele monopoliste, a blocului anglo-american.

Prezidat de delegatul britanic, Cadogan, Consiliul de Securitate s'a transformat într'un for de care imperialiștii vor să se folosească—întreținând războiul nervilor — ca de un instrument în slujba planurilor lor agresive.

Aceste urzeli sunt însă sortite să dea greș. Pentrucă, asemenea unei scene uriașe aflată în fața întregii lumi, Consiliul de Securitate este acum locul în care manevrele ațâțătoare la război ale trusturilor se izbesc și se sfarmă de aspirațiile milioanelor și milioanelor de oameni ai muncii din lumea întreagă care luptă pentru instaurarea și definitivarea păcii.

Pe când Uniunea Sovietică a prezentat o rezoluție prin care se propunea admiterea în O. N. U. a tuturor statelor care au înaintat cereri, fără nici un fel de discriminare, blocul anglo-american s'a opus cu încăpățânare, cerând să nu fie primite ca membre decât șapte dintre aceste state, și anume acelea care sunt înfeudate economiei imperialiste, excluzând țările de democrație populară.

Este această discriminare justificată? Prin tratatele de pace încheiate cu Republicile Populare Ungaria, Albania și România, Anglia și America și-au luat obligația de a sprijini admiterea în O. N. U. a acestor țări, după ce tratatele respective vor fi intrat în vigoare. Cu toate acestea, în mod sistematic, decâteori a fost adusă în discuție această chestiune, delegații puterilor imperialiste nu numai că nu au sprijinit primirea republicelor populare, conform angajamentului luat, dar au militat pe față împotriva rezoluțiilor care propuneau acceptarea lor între țările membre ale Organizației Națiunilor Unite.

Cum se poate explica această flagrantă încălcare a cuvântului dat, a obligațiilor asumate sub semnătură? Când au semnat tratatele de pace, imperialiștii mai sperau încă să readucă țările dunărene în situația de dependență economică și politică, folosindu-le ca pe niște piese ce numericește ar fi asigurat perfecta funcționare a mașinei de vot.

R. NAUMESCU

(Continuare în pag. 2-a)

„Ziua Scânteii"
de ANTON PALUGA
Președintele Comitetului Provizoriu orășenesc Iași

Duminică 25 Septembrie, „Ziua Scânteii" constituie pentru toți oamenii muncii din Republica Populară Română, un prilej de mare sărbătoare.

Oamenii muncii din țara noastră își amintesc de anii de întuneric și sângeroasă iteroare, de lupta Partidului în fruntea clasei muncitoare pentru nimicirea domniei burghezo-moșierești: ei își amintesc de „Scânteia" ilegală care ducea cuvântul de luptă al Partidului, care îmbărbăta clasa muncitoare.

De cinci ani de zile „Scânteia" apărută în condițiile legalității își îndeplinește misiunea de a îndruma — ca purtător de cuvânt al Partidului — pașii eliberați ai oamenilor muncii, peste multe piedici, către mai multă bună stare și progres.

Întregul popor muncitor este copleșit de bucuria că anul acesta „Ziua Scânteii" se sărbătorește tocmai în perioada când se trece la înfăptuirea practică a Hotărîrii B-

(Continuare în pag. 2-a)

Viața studențească

Sesiunea de examene a luat sfârșit

Sâmbătă s'au ținut ultimele examene din sesiunea de toamnă la Facultățile și Institutele de Învățământ Superior.

Examenelor de sfârșit de an le-au premers examenele de admitere în facultăți.

Mai mult ca în alți ani, anul acesta tinerii fii de muncitori și țărani săraci au avut posibilitatea să se îndrepte spre învățământul superior.

Institutele și facultățile i-au întâmpinat cu bucurie, iar profesorii și asistenții au ținut cursuri preparatorii, în care s'a parcurs materia obiectelor de examen.

Aceste cursuri s'au bucurat de o mare popularitate, candidații, viitorii studenți fiind pătrunși de ajutorul ce li se acordă.

Profesorii au dat o deosebită atenție acestor cursuri, arătând în felul acesta dorința de a fi cât mai de folos tinerelor elemente, ce vor păși cu încredere în viața universitară.

Nu însă toți profesorii au dat dovadă de acest spirit de dragoste și interes față de candidați, căci unii odată plecați la București, sau în alte părți, au considerat că menirea lor e numai după ce începe anul universitar, perioada de pregătire a examenelor de admitere, interesându-i prea puțin.

Evident că asemeni profesori în care mai persistă și azi rămășițele comodității, trebue să-și facă o serioasă analiză a activității lor și să-și dea bine seama de rolul ce le revine, în urma Reformei Învățământului de toate gradele.

Examenele de sfârșit de an

au fost și ele deasemeni pregătite în comun cu profesorii și asistenții, dovedindu-se prin aceasta dragostea față de menirea lor.

Astfel cu câteva zile înainte de examen, asistenții și profesorii au revăzut cu studenții întreaga materie, insistându-se asupra punctelor mai principale din curs.

În felul acesta examenul nu a mai avut aspectul unui noroc sau ghinion din partea studentului, ci el a constituit o serioasă verificare a cunoștințelor asimilate.

In general

s'a observat dorința profesorilor de a verifica într'un mod cât mai atent și științific materia de învățământ prin întrebări clare, generale și din toată materia.

Evident că la un asemenea examen noțiunea de știință a înlocuit definitiv noțiunea de noroc, cu care era învăluit înainte, examenul.

Nu însă toți profesorii au manifestat aceiași dorință de verificare a cunoștințelor, căci unii au mai utilizat întrebării, neclare, figurate, necontrolând apoi răspunsurile.

Deasemeni unii au preferat să asculte studenții dintr'o anumită parte a materiei, și observând slăbiciunea studentului, continuau să-l chestioneze același lucru.

Acest procedeu de a vâna neștiința desigur că nu este sănătos, el trebuind să constitue o serioasă preocupare pentru cei ce-l mai practică încă, pentru a-l înlătura.

Examenele au mai arătat

totodată și o veche mentalitate a unor studenți care mizează totul pe noroc și se prezintă numai pe baza lui.

Este inadmisibil ca un absolvent al facultății de drept să nu poată defini materialismul istoric, persistând în a crede totuși că posedă materie, insistând să mai fie chestionat.

Indulgența profesorului respectiv este într-adevăr mare și continuarea chestionării a fost menită să demonstreze studentului însăși că este departe de a ști cele mai elementare noțiuni.

Acest mijloc de autoconvingere demonstrează în același timp răbdarea profesorului, care nu refuză studentului, dreptul de a se verifica singur.

In concluzie

așa cum s'au desfășurat examenele în această sesiune, este un însemnat pas înainte.

Acum s'a putut observa grija majorității profesorilor pentru pregătirea cât mai temeinică a candidaților și studenților.

Acum s'a putut constata străduințile din ambele părți—profesori și studenți—pentru lichidarea definitivă a deficiențelor, a atitudinilor vechi, și impregnarea unui conținut științific învățământului nostru superior.

A. LOGHIN

Lucrări edilitare
la Iași

Serviciul tehnic al Comitetului Provizoriu orășenesc se preocupă în prezent de câteva lucrări importante în cuprinsul orașului.

Astfel, se repară Șoseaua Națională pe porțiunea dela Rampa-mărfuri C. F. R. până la Depoul C.F.R.

Pe o lungime de 620 metri se pune fundație de cărămidă pe un strat de 20 cm., peste care se așează un strat filtrant de nisip și pavaj în lățime de 7,50 metri. Acest strat este încadrat cu bordură de piatră.

O altă lucrare importantă este refacerea Râpei Galbene.

Până în prezent s'a desfăcut zidăria deteriorată și se fac aprovizionări cu ciment și nisip.

Sâmbătă a început refacerea zidăriei. Lucrarea este executată de Cooperativa Reconstrucția Populară.

*

În cartierul Tatarași, pe str. Oancea din lungimea de 924 metri s'au refăcut până acum 600 metri.

Societatea Aprolacta
trebuie sprijinită în munca de colectare a laptelui

Societatea de Stat Aprolacta are în sarcină să aprovizioneze cu lapte unele întreprinderi și instituții din Iași.

În acest sens, s'au încheiat contracte între Aprolacta și întreprinderile locale. Spitale, creșe, fabrici ieșene își procură laptele dela Aprolacta.

Societatea Aprolacta achiziționează cantitățile necesare de lapte, prin colectări. Printr'un regulament special deținătorii de vaci trebuie să dea Aprolactei contra preț anumite cote de lapte.

Țăranii mijocași deținători de vaci cu lapte îndeplinesc dispozițiile legale. Chiaburii dovedesc și în această direcție că sabotează măsurile guvernului.

Zilele trecute, chiaburul Gheorghe Cucerevea din comuna Aroneanu, deținătorul a zece vaci cu lapte, om înstărit cu 20 ha. pământ și unelte a fost surprins că ducea laptele să-l vândă în oraș cu preț ridicat. Din cota ce trebuia să dea Aprolactei, n'a dat nimic.

Aprolacta trebuie să fie mai mult sprijinită de autoritățile locale și județene, pentru a putea fi identificați toți aceia care sabotează măsurile guvernului.

Spitalele, creșele, populația muncitoare trebuie să aibă zilnic laptele necesar!

Cronica externă

EVENIMENTELE
din Germania Occidentală

Ultimele evenimente petrecute în zona occidentală a Germaniei au atras atenția întregii lumi progresiste asupra pericolului pe care ele le prezintă pentru pacea lumii.

Este cunoscută acțiunea elementelor fasciste și hitleriste din zona anglo-americană care sub obrăzduirea binevoitoare a autorităților de ocupație duc de ani de zile o intensă propagandă pentru învierea nazismului. Activitatea lor a purtat un timp titlul pompos de „subterană" ca și cum patronii anglo-americani s'ar opune manifestațiilor hitleriste care, deveneau pe zi ce trece tot mai numeroase; însă eliberările masive din închisorii a foștilor șefi hitleriști, ultima „dispariție" din închisoare a lui Lauterbacheri fostul gauleiter nazist din Hanovra, au dat un impuls și mai puternic acțiunii de nazificare a teritoriului controlat de trusturile anglo-americane.

Unele ziare din țările occidentale, care sunt pe departe de a se intitula democratice, și între acestea trebuie citat și „Manchester Guardian" au fost obligate să recunoască că întreaga presă de provincie din Germania occidentală este în momentul de față nazificată, un concern de capitaliști din Ruhr fiind preocupat în cadrul acțiunii de reînviere a fascismului, să imprime același fel de a scrie și în ziarele din centrele mari.

În astfel de împrejurări nu este de mirare că s'a putut ajunge la farsa dela Bonn, titlu sub care este desemnată alegerea primului ministru al „republicii federale" din Germania occidentală.

„Republice federală" este o rezultantă firească a politicii de desmembrare dusă de imperialiștii anglo-americani în Germania care socotesc că astfel și-au creiat un cap de pod în sistemul de agresiune pregătit împotriva Uniunii Sovietice și a țărilor cu democrație populară; ca președinte al noului stat a fost impus Heuss, care după cum arată ziarul de extremă dreaptă „Figaro" a votat în 1933 în favoarea lui Hitler, iar ca prim-ministru Kondrad Adenauer.

Așa cum anunță însă ultimele telegrame ale agențiilor de presă străine, o mișcare uriașă de protest a luat ființă împotriva farsei dela Bonn, de data aceasta, chiar din partea poporului german care știe că drumul pe care imperialiștii anglo-americani caută să-l imprime astăzi zonei occidentale este același care a dus după războiul trecut la venirea lui la putere a lui Hitler.

În afară de faptul că poporul german este împotriva politicii de desmembrare a Germaniei, masele largi care au simțit pe pielea lor proprie ce înseamnă militarismul și agresiunea nu pot fi de acord cu reeditarea unei situații care a adus în trecut, până în cele din urmă la haos și ruină.

Un val de indignare a cuprins și opinia publică franceză alarmată de alegerea lui Heuss care după expresia ziarului Ce Soir „constitue o insultă adusă memoriei francezilor torturați în lagărele de concentrare germane", poporul francez nu poate privi în liniște evenimentele din Germania occidentală care constituie un atentat la viața și libertatea sa.

Theodor Heuss, președintele statului marionetă s'a și grăbit să-l numească pe Manfred Kleiber, fost diplomat nazist în postul de șef al cancelariei sale, Kleiber care din 1926 până în 1933 a lucrat în ministerul de externe german iar ulterior a ocupat importante funcții în diplomația hitleristă din străinătate.

Uneltele naziste, orice titlu ar purta ele acum, îndeplinesc grabnic și cu multă minuțiozitate toat instrucțiunile primite dela stăpânii lor de astăzi, imperialiștii ațâțători la război.

Raportul de forțe este însă schimbat în momentul de față și cumpăna înclină net de partea forțelor păcii și progresului.

Muncitorimea germană din zona sovietică se află de data aceasta în lagărul păcii și alături de forțele progresiste din întreaga lume ea sprijină acțiunea partizanilor păcii.

CRONICAR

Noi contribuim cu entuziasm
la construirea Canalului Dunărea—Marea Neagră

Zilnic, ziarele publică, articole reportagii și informații în legătură cu uriașa lucrare ce se desfășoară în prezent în țara noastră, Canalul Dunărea-Marea Neagră.

Oamenii muncii sunt mândri—și pe bună dreptate,—de această măreață operă, unică în analele istoriei noastre.

Inițiată de Partid, construirea canalului înseamnă o contribuție însemnată la desvoltarea economică a Republicii Populare Române.

Dar să vedem în ce constă importanța acestei lucrări.

În primul rând, se scurtează foarte mult calea navigală a Dunării. De unde, înainte, dela Cernavoda la Marea Neagră, erau de făcut aproape 300 km., în viitor nu vor fi decât 60.

Trebue de subliniat în această privință, că vapoarele de pe mare nu puteau intra pe Dunăre, decât pe o porțiune limitată (Dunărea maritimă) și anume până la Brăila.

Prin crearea canalului, vasele de pe mare vor putea pătrunde până la Cernavoda și poate și mai adânc.

Cât de mare este valoarea acestui canal pentru comerțul țării noastre se poate arăta precizând că cea mai mare parte a comerțului nostru extern se făcea pe calea Dunării și nu pe Marea Neagră.

O altă importanță uriașă a canalului, constă în faptul că el va readuce la viață o întreagă regiune a țării, Centrul Dobrogei —de unde până astăzi era o regiune bântuită de secetă, va deveni o regiune înfloritoare cu holde bogate, grație sistemului de irigație alimentat de canal.

Orașe noi și înfloritoare, cu industrii puternice vor răsări ca din pământ. Medgidia își va reface complect aspectul. Poarta Albă și Năvodan vor deveni mândrii ale Dobrogei și ale întregii țări,

Mai sunt însă unii oameni care se întreabă — în mod naiv— dacă construirea canalului nu va păgubi porturile de pe Dunărea maritimă — în speță Galați și Brăila, și în genere, sudului Moldovei.

Această posibilitate este complect exclusă, deoarece canalul nu vine să se substitue traficului actual de pe Dunărea maritimă, ci vine să facă față, necesităților economice tot mai mari ale țării noastre.

Planul de Stat, mersul

P. S.

(Urmare în pag. II-a)

Banda de complotiști, spioni și provocatori fasciști *)

Istoria luptei clasei muncitoare cunoaște destule exemple de felul perfid și mârșav în care încearcă burghezia să submineze forțele revoluționare, să demoralizeze și să desorganizeze rândurile lor, să compromită cauza revoluției, cauza democrației și socialismului. Perfidia și mârșăvia sunt în firea burgheziei: ipocrizia și lașă, cinică și nerușinată.

Fiind înfrânt în al doilea război mondial, în urma căruia Uniunea Sovietică s'a întărit și s'au format țările de democrație populară, imperialismul a început să urzească o rețea de complotiști împotriva statelor libere, care pășesc pe drumul socialismului. Avantgarda reacțiunii internaționale—căpetenie Statelor Unite ale Americii — au mobilizat pe toți agenții lor plătiți, toată drojdia societății din aceste țări, dându-le o singură sarcină: să rupă țările de democrație populară de Uniunea Sovietică și să restaureze în aceste țări capitalismul.

Actul de acuzare în procesul lui Rajk și al complicilor săi, publicat zilele acestea în Ungaria, arată, bazat pe numeroase fapte, că serviciul american de spionaj recrutia spioni și agenți provocatori de toate soiurile, care și-au pierdut stăpânii în urma sdrobirii lor de către Armata Sovietică. Rajk și complicii săi, care fuseseră agenți plătiți ai poliției lui Horty, au fost cumpărați imediat de un stăpân mai puternic—serviciul de spionaj american. Tocmai de oameni de teapa lor—de agenți polițienești, care au trimis la moarte sute de luptători minunați ai clasei muncitoare, de agenți care au pierdut orice urmă de conștiință și demnitate omenească — au nevoie imperialiștii americani, care au hotărît să dobândească dominația mondială.

Imperialiștii americani au organizat atât în Ungaria cât și în celelalte țări de democrație populară o serie întreagă de comploturi contrarevoluționare împotriva puterii populare. În acest scop ei au folosit pe o scară largă partidele burgheze și chiaburești, organizațiile clericale, aripa de dreapta a partidelor social-democrate etc. Toate aceste comploturi au fost descoperite și sdrobite de puterea de stat a oamenilor muncii. După mai multe înfrângeri, fără să înceteze vechea sa activitate

(Continuare în pag. 2-a)

BIBLIOTECA UNIVERSITARĂ

TINERETUL

In întreprinderea noastră ne simțim ca într'o familie

Incă de mic copil am cunoscut zile de muncă, negre și amare.

Era pe vremea când lucram o zi, două, trei pe săptămână, dar trebuia să umblu 10—12 zile ca să primesc banii, greu munciți, pentru 12—14 ore pe zi.

Căci așa eram exploatați noi tinerii.

Dacă ne ridicam glasul și ceream dreptate, după bunul plac al exploatatorilor erai dat pe mâna poliției și siguranței, ca „răzvrătitor".

Dacă plecai la alt stăpân, situația era aceeași.

Astăzi, însă, lucrurile s'au schimbat complect.

Trecerea întreprinderilor în patrimoniul Statului, ca bunuri ale întregului popor, a însemnat o importantă cotitură și în viața noastră, a tineretului.

Astăzi, în întreprinderea noastră, noi ne simțim ca într'o familie. Nu ne lipsește nimic. Avem școală, cantină, creșă, sport, asistență medicală. In afară de acestea, avem un salar corespunzător.

Lupta noastră trebuie continuată pentru a contribui la realizarea și depășirea Planului de Stat și pentru demascarea cozilor de topor, care se mai găsesc rătăcite printre noi.

IGOATENCO ECAT.
tânără muncitoare
Textila Roșie

Scrisoarea adresată de pionerii detașamentului No. 6 din Iași, oamenilor sovietici

DRAGI TOVARĂȘI PIONERI SOVIETICI,

Prin grija nețărmurită a Partidului Muncitoresc Român, forța conducătoare în Republica Populară Română, la 1 Mai 1949 au luat ființă primele detașamente de pioneri la București. Organizația noastră e condusă de Uniunea Tineretului Muncitor.

Noi elevii din Iași am așteptat cu nerăbdare ziua în care vom deveni și noi pioneri. Această zi mare pentru noi a fost la 22 Mai 1949, când s'a înființat un detașament și la noi în școală.

Incadrându-ne și noi în organizația de pioneri am reușit să înregistrăm frumoase rezultate în muncă.

Către sfârșitul anului școlar am învățat cu râvnă, ajutând și pe tovarășii nepioneri mai slabi la învățătură. La examen, am reușit cu toții.

In timpul vacanței au luat ființă primele cluburi de pioneri. In cadrul detașamentului am strâns cca 600 kg. fier vechi și 50 kg. oase, am strâns plante medicinale și am făcut muncă voluntară la fabrica RATA. In felul acesta noi am câștigat întrecerea cu celelalte detașamente.

In preajma deschiderii noului an școlar ne luăm angajamentul de a învăța cât mai mult pentru înflorirea Patriei noastre dragi.

Și noi pionerii luptăm pentru pace și progres și ajutăm după puterile noastre la construirea socialismului în țara noastră.

Ne va rămâne întipărit în minte, toată viața, eroicele fapte de arme ale glorioasei armate roșii. Vrem să întărim cât mai mult legătura cu voi, pentruca să cunoaștem mai bine viața voastră și să învățăm din experiența și metodele voastre de luptă.

Incheiem spunând:

Trăiască URSS—țara socialismului!

Trăiască pionerii sovietici, cei mai fericiți copii din lume!

Trăiască Iosif Visarionovici Stalin, prietenul cel mai apropiat al copiilor din lumea întreagă!

Detașamentul de pioneri No. 6 Iași

Elevii ieșeni se pregătesc pentru începerea noului an școlar

Elevii școlilor medii technice și elementare din Iași așteaptă cu nerăbdare deschiderea școlilor.

In fiecare școală se face curățenie, pentruca atunci când se vor deschide cursurile, să fie ordine și curățenie.

La Școala Technică de Administrație Economică de Băeți, elevii lucrează în fiecare zi la pavoazarea claselor.

In această muncă s'au evidențiat Chifu Gh, Moroșanu și Iosub Dumitru, care lucrează deasemeni și la repararea mobilierului.

Direcțiunea școlii a pus la dispoziția organizației de bază U.T.M. o cameră specială, unde se vor ține ședințele tineretului utemist din școală.

La Școala Profesională Nr. 1 Fete se fac repetiții la coruri și dansuri, pentru un festival artistic care va avea loc cu prilejul deschiderii noului an școlar.

HARAȘ GRIGORE
coresp.

Din viața pionerilor

Eri pionerii ieșeni au fost în exursie la școala de Indreptare Copou unde au dat un festival artistic, executat de echipa artistică, formată din 100 de pioneri au vizitat împrejurimile.

•

Și pionerii ieșeni se pregătesc cu însuflețire să sărbătorească „Ziua Scânteii".

Astfel, pionerii se pregătesc intens pentru a da un festival artistic — în vederea acestui lucru, ei fac repetiții, în localul școlii elementare Nr. 7.

Deasemeni, pionerii pregătesc ziare de perete, festive și o întâlnire sportivă la atletism, jocuri cu mingea și șah.

•

In vederea deschiderii noului an școlar, pionerii fac pregătiri pentru amenajarea camerilor pionerilor, pavoazează sălile și organizează cercuri de meditații.

„Ziua Scânteii"

(Urmare din pag. 1-a)

roului Politic al C. C. al PMR, cu privire la construirea „Casei Scânteii".

„Casa Scânteii" va fi o măreață realizare a regimului nostru democratic și un sprijin direct în munca ce o depune intelectualitatea progresistă în opera de construire a socialismului în țara noastră.

Poporul muncitor din Iași, alături de oamenii muncii din întreaga Republică Populară Română, răspundem din toată inima la chemarea Partidului de a se construi acest minunat edificiu al culturii socialiste, prin contribuția masselor largi a poporului muncitor.

Ziua de 25 Septembrie va constitui pentru oamenii muncii din Iași ca și pentru oamenii muncii din întreaga țară, imboldul măreț al continuării muncii și luptei masselor largi muncitoare pentru construirea socialismului la noi, așa cum ne învață zi de zi „Scânteia".

Pregătiri în vederea deschiderii școlilor profesionale

— In ce stadiu se află lucrările pentru deschiderea cursurilor la Școala Profesională de Băeți —

In timp ce în țările capitaliste criza economică, care se apropie cu pași uriași, face să sporească necontenit numărul șomerilor, în țara noastră, ca și în celelalte țări cu democrație populară, se simte din ce în ce mai mult nevoia de muncitori calificați. Datorită sprijinului generos al marei noastre vecine dela răsărit, Uniunea Sovietică, producția noastră va atinge la anul și mai ales la sfârșitul primului nostru plan cincinal, proporții nebănuite. Lucrul acesta presupune ridicarea necontenită de noui cadre muncitorești, bine pregătite din punct de vedere tehnic-profesional.

Reparații generale în valoare de 800.000 lei

La Școala Profesională de Băeți care aparține Ministerului Muncii și Prevederilor Sociale, pregătirile pentru deschiderea noului an școlar sunt în toi.

In momentul de față se fac reparații generale, pentru care Ministerul a alocat suma de 800.000 lei. Reparațiile au început la 1 Septembrie și vor fi terminate la începutul lunii Octombrie. Până în prezent au fost complect terminate reparațiile a două clase, care din pricina stării lor deteriorate — n'au putut să fie puse anul trecut, la dispoziția elevilor.

Inființarea de ateliere practice

Direcțiunea Școlii au luat hotărârea de a înființa ateliere practice care vor ajuta în mare măsură ucenicilor elevi de a-și complecta cunoștințele lor teoretice.

Anul trecut școala a funcționat cu 9 clase; în acest an ea va funcționa cu 10 clase paralele.

Recensământul elevilor și viza lor medicală

In cursul lunii August s'a făcut recensământul tuturor elevilor și clasificarea lor după specialități. In momentul de față se face vizita medicală a ucenicilor care vor urma cursurile acestei școli. Vizita medicală se face chiar în întreprinderile respective.

In cursul zilei de ieri au fost consultați ucenicii dela Uzina de Tramvaie și Uzina Electrică. După examenul medical se vor face fișe de sănătate. Dar nu numai elevii ci și personalul didactic, administrativ și de serviciu al școlii va fi examinat, de medici.

Pavoazarea claselor

Ucenicii care urmează cursurile acestei școli muncesc în orele lor libere la pavoazarea claselor, la colțul Arlus, ziare de perete, etc. In această muncă, ucenicii se bucură de ajutorul nelimitat al profesorilor.

Școala va funcționa cu 450 de elevi

Anul acesta, școala Profesională de Băeți va funcționa cu 450 de ucenici din fabricile și atelierele orașului.

In U. R. S. S. dispare deosebirea dintre sat și oraș

ORAȘE COLHOZNICE

In locul satelor din Ucraina, peste care vremelnica ocupație hitleristă a semănat jale și ruină, răsar azi așezări rurale noi, care însă nu mai seamănă nici pe departe cu vechile sate.

Oamenii de prin partea locului le numesc „orașe colhoznice", într'atât înfățișarea lor s'a depărtat de cea a satelor distruse și s'a apropiat de înfățișarea orașelor. Clădiri cu etaje, sunt așezate deoparte și de alta a unor străzi largi, pavate, cu arbori pe marginile trotuarelor; „orașele colhoznice" par cartiere noui ale unui oraș mare în construcție. O armată întreagă de arhitecți, ingineri și tehnicieni de diferite specialități se ocupă cu entuziasm de proectele și de înfăptuirea acestor orașe colhoznice studiind relieful locului, ținând seama de necesitățile și de cererile colhoznicilor.

Fiecare proect prevede o spațioasă piață centrală în jurul căreia se înalță clădiri mari: sovietul sătesc, administrația colhozului, teatre, școli, magazine. La marginea orașului colhoznic se amenajează un parc pentru odihnă, un stadion, un spital, etc. Casele de locuit sunt alcătuite din câteva camere și baie pentru fiecare familie și vor avea instalații interioare de apă. Construcția lor se face din fondurile colhozului și cu ajutorul creditelor primite de colhoznici dela Stat prin bănci. Construcția acestor orașe colhoznice nu se face numai în Ucraina; ea a început pe tot întinsul Țării Socialismului.

Nenumărate sate (sate) din Kirghizia, altădată mici, cu ulițe întortochiate și case mărunte, devin de necunoscut. In centrul lor s'au ridicat clădiri mari: sovietul sătesc, teatru-cinema, magazine, etc. Străzile sunt mărginite, de o parte și de alta, de arbori fructiferi.

Lucrări de acelaș fel au început și în R.S.S. Lituaniană unde locul caselor vechi de lut îl iau case solide de piatră alcătuite din câteva camere cu tot confortul. Deasemeni, în raioanele Octembereansc și Ecmiadzinsc din R. S. S. Armeană, situate tocmai la celălalt capăt al țării, se fac construcții masive de „orașe colhoznice". O amploare deosebită capătă în satele sovietice construcția de școli și cluburi. In colhozurile din regiunea Moscovei s'au și pus temeliile a 68 școli noui medii și elementare; în afară de acestea se vor mai construi 204 cluburi și 86 case de lectură.

Mișcarea uriașă de construcții rurale este pusă sub conducerea directă a Uniunii Arhitecților sovietici, din inițiativa căreia s'a instituit un concurs de proecte și machete, în cadrul căruia sute de arhitecți din toate colțurile Țării Socialismului au prezentat schițe de valoare iar numeroase propuneri au fost trimise chiar de colhoznici.

Nu mai este mult până când, pe măsură ce vechile așezări rurale se vor transforma în orașe colhoznice cuvântul sat nu va rămâne decât o amintire a trecutului.

Imperialiștii nesocotesc tratatele de pace

(Urmare din pag. 1-a)

Iată însă că timpul a desmințit previziunilor lor lipsite de cunoașterea elementară a sensului evoluției istorice.

Poporul român, ca și popoarele vecine au pornit cu încredere pe drumul reconstrucției țărilor lor, înlăturând exploatarea, și dând lovituri puternice frontului imperialist. Așa că astăzi, primirea unor popoare eliberate de exploatare în O. N. U., contrazice părerea pe care cercurile monopoliste și-au făcut-o despre această organizație de care vrea să abuzeze transformând-o într'un instrument al politicii lor ostile popoarelor ce-și făuresc singure viitorul.

Poziția delegației sovietice în Consiliul de Securitate a demonstrat, prin contrast, încă odată, netemeinicia politicii externe a imperialiștilor, inspirată numai de interesele trusturilor.

Și ca orice lucru șubred, izvorât din interese egocentriste, din dorința de perpetuare a exploatării, această politică sortită falimentului categoric întărește certitudinea oamenilor muncii din toată lumea în victoria luptei lor pentru pace și socialism.

Să contribuim cu entuziasm la construirea Canalului Dunărea-Marea Neagră

(Urmare din pag. 1-a)

nostru înainte spre socialism, aduc o desvoltare uriașă economiei noastre în toate sectoarele sale. Necesitățile vor fi atât de mari încât Dunărea maritimă și cu porturile sale nu numai că nu vor decade, ci din contra, se vor desvolta și ele mereu.

Departe de a înăbuși viața economică a vreunei regiuni a țării, canalul Dunărea-Marea Neagră va ține pas cu desvoltarea economică a țării și va contribui la creșterea economică a întregii țări.

Cu drept cuvânt, oamenii muncii din întreaga țară privesc cu încredere și mândrie măreața lucrare.

O asemenea lucrare, ar fi fost imposibilă în regimurile burghezo-moșierești. O asemenea lucrare, chiar dacă s'ar fi putut face, în trecutele regimuri, ea n'ar fi însemnat decât falimentul economic al altor regiuni.

Astăzi, uriașa operă de construcția a canalului Dunărea-Marea Neagră, vine să îmbunătățească condițiile de viață ale întregului popor din toate colțurile țării.

Canalul Dunărea-Marea Neagră va însemna mai multă pâine în casele noastre, mai multe produse de tot felul necesare industriilor noastre, posibilități mai mari de valorificare a produselor fabricate la noi, mai multe locuințe și case de odihnă, o viață mai bună pentru toți.

Iată de ce trebue să contribuim cu toate forțele noastre la construirea acestui canal.

Să dăm mai multă pâine, să producem mai mult și mai bine, să sprijinim cu tărie și entuziasm construirea canalului.

Noui orașe sovietice

In Uniunea Sovietică se construesc continuu noui orașe socialiste. Hărțile geografice sunt lăsate în urmă de apariția nouilor orașe.

Astfel, de curând în sudul regiunei Kirovsc a apărut o nouă localitate, Viatskie Poleană. Acest oraș s'a desvoltat dintr'un sat mare. In prezent, la Viatskie Poleană funcționează câteva întreprinderi industriale, dintre care fabrici de case prefabricate. In oraș funcționează biblioteci școli și cluburi.

Prin hotărârea Prezidiului Sovietului Suprem a Republicii Federative Ruse din Aprilie 1949, așezarea muncitorească Slanță, din regiunea Leningrad, a fost declarată oraș.

In acest oraș s'au desvoltat, în anii planului cincinal postbelic, cartiere noui cu case spațioase. S'a terminat și construcția „Casei Sovietelor".

In Uniunea Sovietică nu există încă nici o hartă pe care să fie trecute numele nouilor orașe: Ahme, Puru, Ihve și Sompa din regiunile baltice. Dar ele există, și formează noui centre miniere din Estonia.

Banda de complotiști, spioni și provocatori fasciști

(Urmare din pag. 1-a)

... provocări, spionaj și comploturi, reacțiunea internațională a pus pe primul plan, împotriva puterii populare care îndeplinește funcțiile dictaturii proletariatului, pe denunțătorii de profesie și pe provocatori, care s'au strecurat în partidele comuniste și au organizat în rândurile acestor partide grupe de spioni și complotiști. Au fost puse în joc metodele troțchiste de subminare dinăuntru a partidelor comuniste, metode demascate deja la timpul lor în Uniunea Sovietică, metode de duplicitate, de diversiune, de acte teroriste, de pregătire de lovituri de stat cu ajutorul intervenției străine și a spionilor străini, strecurați în înalte posturi de stat.

In fruntea detașamentului de șoc al provocatorilor, reacțiunea americană a pus clica fascistă teroristă a lui Tito-Rankovici. Punerea pe primul plan a acestei clici a fost legată de faptul că în Iugoslavia eliberată s'au strecurat la putere spioni americani, agenți provocatori și troțchiști; 150 de indivizi dintre aceștea fuseseră trimiși de gestapo în Iugoslavia în 1941, din lagărele franceze, pentru a desfășura o activitate de spionaj. Anturajul lui Tito era format în cea mai mare parte din acești spioni, care înlăturau în mod sistematic oamenii cinstiți, credincioși poporului, proveniți din rândurile partizanilor iugoslavi. Acestei bande de spioni și agenți provocatori, imperialiștii americani i-a dat sarcina de a atrage în lagărul imperialismului țările de democrație populară. Rajk declară: „Ministrul afacerilor interne al Iugoslaviei, Rankovici, mi-a declarat deschis că țările de democrație populară trebue să se unească sub conducerea Iugoslaviei și a lui Tito".

Ancheta făcută în procesul Rajk și actul de acuzare au dovedit fără putință de tăgadă cine sunt Tito, Kardelj, Djilas și Rankovici. E sunt agenți plătiți, în solda serviciilor de spionaj imperialiste, care au pus mâna prin înșelăciune pe putere în Iugoslavia. Toată lumea poate să vadă acum pentru cine lucrează clica dela Belgrad! N'are decât un singur stăpân — Washingtonul, și n'o preocupă decât un singur lucru—cum să execute mai bine ordinele Washingtonului. Colonelul Nedelcovici, împuternicitul personal al lui Tito, spunea spionului Palfy că scopurile lui Tito se vor realiza pentru că sunt sprijinite de U. S. A.

Activitatea titoiștilor a fost atât de suspectă, încât guvernul sovietic a declarat înaintea întregii lumi că fire puternice leagă guvernul iugoslav sau personagiile principale din acest guvern de cercurile imperialiste. Acum este absolut clar care sunt aceste fire și cu cine sunt legați Tito, Kardelj, Djilas, Rankovici, ale cui ordine execută, în serviciul cui se află!

Inaintea mișcării muncitorești internaționale, înaintea opiniei publice mondiale apare chipul hidos al călăilor fasciști Tito, Kardelj, Djilas, Rankovici, care se vedeau viitori dictatori ai Europei Sud-Estice. In Decembrie 1947 călăul Rankovici spunea candidatului la postul de călău, Rajk: „Planul constă în a adormi pe nesimțite vigilența guvernelor țărilor vecine și a atrage țările de democrație populară în orbita Iugoslaviei, cu centrul la Belgrad... Orientați-vă către elementele șovine și naționaliste din armată, poliție și aparatul de stat, către forțele mic-burgheze din orașe și în special dela sate". Clica lui Tito, căreia i s'a rezervat rolul de detașament de frunte al serviciului de spionaj american, aduna în jurul ei pe dușmanii cei mai înverșunați și mai neîmpăcați ai U. R. S. S. și ai țărilor de democrație populară. Printre directivele politice date lui Rajk a figurat cererea lui Tito ca el să se sprijine pe partizanii lui Horty și Szalasi, pe reacțiunea catolică și pe chiaburi. Rankovici cerea lui Rajk să sublinieze exemplul Iugoslaviei, „unde Tito nu luptă împotriva chiaburimii".

După publicarea rezoluției Biroului Informativ asupra situației din P. C. din Iugoslavia, clica fascistă din Belgrad a întocmit un nou plan „genial". Intâlnindu-se cu Rajk în Octombrie 1948, asasinul Rankovici i-a spus că acest plan, elaborat de Tito personal, nu este cunoscut de el, de Kardelj și de Djilas. Așa cum, la timpul său, agentul reacțiunii internaționale Troțchi n'a îndrăznit să informeze pe partizanii săi, cu excepția unui cerc îngust de oameni de teapa lui Piatacov, despre „planul" său de restaurare a capitalismului în U.R.S.S., tot așa și banda titoistă de spioni nu s'a încumetat să vorbească deschis despre „planul" ei nici în fața po-

INFORMATIUNI

Ultima zi de preschimbare a aurului și | devizelor străine |

Sucursala din Iași a Băncii de Stat R. P. R. anunță că astăzi 19 Septembrie 1949 e ultima zi în care cetățenii pot preschimba la valoarea legală, aurul și devizele străine pe care le posedă.

Cei ce se vor prezenta nu sunt obligați a prezenta vreo legitimație și nici nu li se cer lămuriri asupra provenienței valorilor pe care le prezintă la preschimbat.

Proprietarii trebue să vegheze la achitarea impozitelor chiriașilor

In conformitate cu dispozițiile ordinului Ministerului de Finanțe Nr. 167.062 din 10 Septembrie 1949, se pune în vedere proprietarilor de clădiri cu arătarea chiriașilor care nu au vărsat în termen impozitul pe clădiri, să verifice rolurile la pozițiile respective, spre a constata situația exactă a acestor chiriași.

Deasemeni, în ipoteza în care din diferite motive proprietarul nu cere fiscului modificarea impunerii pe clădiri în raport cu calitatea chiriașului, diferența de impozit provenit din nedepunerea acestor cereri va fi urmărită și îndreptată în contra proprietarului imobilului.

Turneu în centrele muncitorești din Moldova

Filarmonica Iași, a organizat un turneu care va avea loc în centrele muncitorești din Moldova, între 1—14 Octombrie.

Scopul acestui turneu este popularizarea muzicei în mijlocul oamenilor muncii.

Inventarierea muzeului Al. I. Cuza

Zilele acestea a început inventarierea muzeului Al. I. Cuza, rămas neorganizat de pe urma războiului fascist.

Acest muzeu conține piese vechi, tablouri ale diferiților pictori moldoveni ai secolelor XVIII și XIX și opere de artă.

După terminarea inventarierii, se va căuta un local adecvat deschiderii muzeului.

Achitarea impozitelor pe vehicule și mașini

Secțiunea Financiară a Comitetului Provizoriu Orășănesc atrage atențiunea proprietarilor de autovehicule și vehicule cu tracțiune animală, precum și biciclete, ferestrae mecanice, etc., de a se prezenta de urgență la circumscripțiile financiare respective, pentru a achita la curent taxele comunale aferente acestor vehicole și mașini.

Cei ce nu se vor conforma acestor dispozițiuni, vor fi sancționați potrivit legii.

Lucrări pentru Expoziția Regională a Moldovei

Până în prezent Secțiunea Culturală a Comitetului Provizoriu Orășănesc a primit lucrări din județele Suceava, Putna și Bacău.

Astfel, din județul Suceava s'au primit 10 lucrări în ulei 3 sculpturi și 2 basoreliefuri în lemn.

Dela Bacău s'au primit 3 picturi, iar din județul Putna 13 sculpturi, 6 picturi și 5 caricaturi.

Lucrările continuă a fi primite până la 25 Octombrie 1949.

Reducerea coeficientului de rentabilitate pentru distribuitorii de produse M. A. T.

Conform ordinului Minist. de Finanțe Nr. 167.074 din 12 Septembrie 1949, coeficientul de rentabilitate pentru distribuitorii de produse MAT (băcănii care desfac asemenea produse e accesoriu la băcănie) se reduce dela 1 Octombrie 1949, dela 70 la sută la 50 la sută.

Acest coeficient de rentabilitate de mai sus se aplică asupra remizei încasate sau cuvenite.

PIERDUT Buletinul Biroul Populației Iași, 1 cartelă îmbrăcăminte Tip C 1 cartelă alimente Tip C pe numele Barbu Natalia Str. Cerchez Nr. 15.
Le declar nule.

Carnet ieșan

19 SEPTEMBRIE 1949

Farmacii de serviciu

Farmacia Nr. 1 (fost Beceanu).
Farmacia Nr. 5 (fost Irofte).

Procuror de serviciu
Gh. Vuza
Str. Păcurari 123

Orele de consultații în Spitalul Central — Clinici Universitare

Serviciul Triaj, orele 8-12

Policlinici

Policlinica Nr. 1 Pasajul Banu
Boli interne 7-19
cinci servicii dela ora 8-19.
Chirurgie 8-12, 15-19. ORL 7-9. 17-19, Oftamologie 8-12,19-15 Pediatrie (Boli copii) 14-18, Stomatologie 8-20, Dermatovenerice 8-12,15-19, Ginecologie 1-12, 15-19, Radiologie 7-13,15,30-9,30, Cardiologie 8-12, Farmacia 7,30-19,30.

Policlinica Nr. 2 Str. Anastasie Panu
Boli interne patru servicii (7—19), Chirurgie 8—12. ORL 15—18, Oftalmologie 15—19, Pediatrie (boli de copii) 8—12, Stomatologie 7—19, Dermato-Venerice 8—12, 15—19, Ginecologie 15-19, Farmacia 7-19, Prenatale Luni, Joi, Sâmbătă 14-18, Puericultura Luni, Joi și Sâmbătă dela 14-18.

Policlinica Nr. 3, Tatarași.
Medicina internă 8-12, 15-19, Stomatologie 8-12, Puericultură Marți, Mercuri, Vineri. dela 14-18, Prenatale Marți, Mercuri și Vineri dela 14-18.

Biblioteca Centrală
deschisă între orele 8—14 și 15—21

Biblioteca A.R.L.U.S.
deschisă zilnic între orele 10-14 și 17-22

Analiza Wasserman
Laboratorul Institutului de Igienă funcționează astfel: Recoltarea sângelui se face Marția dela 8—12
Rezultatele se dau Vinerea dela 8—12.

SPECTACOLE
Cinematografe

Timpuri Noi: „Ceaicovsky" și „Știința și Tehnica".
Maxim Gorki: „Trio Corona"
Sidoli: „Inima noastră";
Phoenix: „Iubirea nu moare".

Servicii de urgența
Pompieri 12.12.
Salvarea 19 90.

Intreprinderile Edilitare Iași
ETACS
PUBLICAȚIE

Se aduce la cunoștința celor interesați că în ziua de 30 Septembrie 1949, ora 16 va avea loc la sediul administrației din Iași, Calea 23 August Nr. 49 licitație publică cu oferte închise pentru furnizarea următoarelor materiale:

1. 92 vagoane nisip de râu.
2. 81 vagoane nisip de carieră.
3. 102 vagoane pietriș de râu.
4. 10 vagoane bolovani de râu.
5. 3. vagoane piatră spartă predate la sediul Intreprinderilor noastre.

Licitația se va ține în conformitate cu dispozițiunile L. C. P. art. 88 | 110.

Garanția provizorie va fi de 5 la sută din valoarea ofertei.

Caetul de sarcini și orice alte informațiuni se pot vedea și lua dela Biroul Licitației, str. Calea 23 August Nr. 49.

DIRECȚIUNEA

R. P. R.

Parchetul Tribunalului Iași

D-na Laurenția Marcu, domiciliată în Iași Str. Elena Doamna No. 55, prin petiția înregistrată la acest parchet sub No. 12349 din 18 Iulie 1949 cere reconstituirea actului său de naștere pierdut din cauza războiului, fiind născută în comuna Floritoaia Veche fost jud. Iași, actualmente în (Basarabia URSS). la data de 27 Ian. 1928 din părinții: Iancu Marcu și Antonia Marcu.

NOI PROCURORUL ȘEF AL PARCHETULUI TRIB. IAȘI

In baza art. 3 din D. Lege 4062 publicat în M. Oficial din 14 Dec. 1940, invităm autoritățile și persoanele care cunosc sau dețin extractul sau alte înscrisuri referitoare la actul a cărui reconstituire se cere prin petițiunea de mai sus, să le depună de urgență și să se prezinte la Parchetul acestui tribunal, pentru a ne da relații.

Procuror Șef,

M. SERION

Grefier șef, indiscifrabil

PIERDUT Buletinul biroul Populației Iași pe numele de Liza Șmilovici din Iași Str. Sft. Andrei 36.
Il declar nul.

Inscrieri pentru școlile medii de energie electrică și de științe comunale

Am anunțat la timp înființarea în orașul nostru a unei școli tehnice de Științe Comunale și a uneia de energie electrică.

Candidații care doresc să urmeze cursurile uneia din aceste școli pot adresa cereri la Secțiunea de Invățământ a orașului. Deasemenea sunt primiți și elevi care au trecut examenul de admitere la alte școli dar nu au avut loc.

Școala de științe comunale

care s'a înființat în orașul nostru este menită să scoată cadre tehnice pregătite pentru gospodării locale și industria locală. Pregătirea profesională este specializată pentru următoarele ramuri de bază: 1) Spațiul locativ (fondul locuit, nelocuit) 2) măsuri sanitare și de tehnică igienică (aprovizionare cu apă, canalizare, salubritate).

3) Energetică (uzine și rețele electrice, stațiuni producătoare de căldură).

4) Transporturi în comun, gospodăria drumurilor și a podurilor, 5) Gospodăria terenurilor și a plantațiilor verzi, 6) Intreprinderi comunale de interes local.

Absolvenții vor putea intra în producție imediat sau vor putea urma cursurile oricăreia dintre Facultățile Invățământului superior.

La Iași școala va avea clase paralele.

Măsurile luate de secția Financiară a orașului

Secția financiară a orașului a hotărit să înceapă o serie de controale în piețe și magazinele alimentare pentru a verifica modul cum se face achitarea taxelor școlare.

Deasemeni, referatele ce vor fi întocmite de astăzi înainte pentru certificatele de stare materială vor trebui să fie elaborate cu multă atenție și după un control minuțios.

Până la sfârșitul lunei Septembrie vor fi încasate toate debitele din definitivări, comerț pe exercițiul 1948, urmărindu-se totodată și încasarea ratelor eșalonate pentru debitele până la 1 Ianuarie 1949.

MICA PUBLICITATE

PIERDUT Certificat de 4 clase primare eliberat de șc. primară Gh. Duca Nr. 42 pe numele Botez Gh. Ioan.
Il declar nul.

PIERDUT Buletinul Biroul Populației Iași pe numele Valentina Carp Str. Păcurari 108.
Il declar nul.

PIERDUT Buletinul Biroul Populației Com. Mito Dragomernei Suceava. Livret Militar eliberat de Bat. 16 Vânători de Munte pe numele Cap. Cojocaru Ilie, Ctg. 1929 domiciliul Com. Mito Dragomernei Suceava.
Le declar nule.

PIERDUT Buletinul Biroul Populației flotant eliberat de Miliția Iași pe numele Nica Maria. Str. Petru Rareș Nr. 10.
Il declar nul.

PIERDUT Buletinul Biroul Populației flotant eliberat de Miliția Iași pe numele Crâșmaru Claudia Str. Uzinei 40.
Il declar nul.

PIERDUT Buletinul Biroul Populației Iași | Livret militar eliberat de Regimentul 8 Vânători, foaia de Recensământ pe numele Sold. Babei Petre Ctg. 1916 Str. Săulescu Nr. 18
Le declar nule.

PIERDUT Buletinul Biroul Populației Iași Nr. 74667 | 942 — pe numele Mendel Leifer Str. A. Panu 59,
Il declar nul.

PIERDUT Buletinul Biroul Populației Iași pe numele Avram Elena Str. Sămănătorului Nr. 11.
Il declar nul.

PIERDUT Buletinul Biroul Populației Iași pe numele Dobriș Pincu Str. Harap 52
Il declar nul.

PIERDUT Buletinul Biroul Populației Iași pe numele Brana Aron Str. Palat 61.
Il declar nul.

PIERDUT Buletinul Biroul Populației Iași pe numele Ana Moraru Str. Șipotului No. 37.
Il declar nul.

GĂSIT în trenul accelerat din ziua de 16.IX1949 București-Iași, una servietă de piele cu mai multe obiecte, dintre care și una trusă religioasă.
Păgubașul se va adresa la Adția ziarului „Lupta Moldovei" spre a o ridica.

DOCTOR
S. A. DAVID
Boli interne
și de copii
Boli de Femei
Blenoragie, Sifilis
Tratament rapid
cu Penicilină
Iași, Str. Costache Negri 3
(colț Elena Doamna)
Consult: 8-12 a. m.
3-9 p. m.

La librăria
CARTEA RUSĂ
se găsesc cărți și reviste sovietice. Deasemenea partituri muzicale ale clasicilor ruși.

Să depunem banii noștri cu încredere cu conștiința patriotică a intereselor mari ale țării, care sunt și interesele noastre ale fiecăruia.
(Scânteia 18. VI. 1949)

Să urmăm cu hotărâre acest îndemn, depunând economiile pe librel la

C.E.C.

CASA de ECONOMII și CONSEMNAȚIUNI
DEPUNERI ȘI RESTITUIRI

SALARIAȚII *pot face depuneri și cere restituiri la ghișeele C.E.C. din întreprinderi și instituții.*

NAFTALINA
PURA CRISTALIZATA
LEI 200 Kgr.
De vânzare la toate
Farmaciile și Drogueriile de Stat

Cu prilejul aniversării a 100 ani dela nașterea marelui savant rus
IVAN PAVLOV
Cinematografele
„MAXIM GORKI" și „PHOENIX"
prezintă de azi **Luni 19 Septembrie 1949**
Premieră odată cu Capitala
O producție a Studioului „LenFilm" distinsă cu premiul I pentru interpretare la Festivalul Internațional dela Mananske Lyne 1949
Academicianul IVAN PAVLOV
cu A. BORISOV, N. ALISOVA, N. CERCASOV
Complectare: **Jurnal**

S. A. SOVROMFILM
CINEMA SIDOLI
Prezintă de azi 19 Septembrie 1949
O producție a studioului „Soiuzdet Film"
PREMIERA
Mica Școlăriță
cu TAMARA MACAROVA (cunoscuta artistă din „Tânăra Gardă"), K. IVANOVA, T. BARAȘEVA și NATAȘA ZAȘCIPINA (copilul minune din filmul „Elefantul și frânghiuța").
Complectare Jurnal R. P. R. și U. R. S. S.
Programul viitor: **Steaua Nordului**

Muncitori, Meseriași, Tehnicieni, Intelectuali, Studenți, Eleve și Elevi, vizionați filmele Documentare și Științifice
S. A. SOVROMFILM
CINEMA TIMPURI NOI
Prezintă astăzi
CÂNTECUL LETONIEI
„U R A L" — Tehnicolor
U. R. S. S. de azi No. 19
Complectare Jurnal Romfilm
INTRAREA GENERALA 15 LEI

poporului și nici măcar în fața unui cerc mai larg din oamenii săi. Altfel nici nu se putea, deoarece, după planul lui Tito, fasciștii iugoslavi trebuiau să mobilizeze popoarele Iugoslaviei împotriva U. R. S. S., trebuiau să sporească și să organizeze forțele antisovietice din țările de democrație populară, trebuiau să folosească divergențele dintre U.R.S.S. și anglo-americani.

Clica fascistă a lui Tito simțea că este mai ușor să întocmească acest plan mișelesc, antipopular, decât să-l execute, și deaceea au fost puse în joc metodele cele mai mârșave. Titoiștii au hotărît ca la început „să critice" numai Rezoluția Biroului Informativ, dar „să nu admită nici o critică la adresa U.R.S.S. și a conducătorilor săi". Apoi, după spusele călăului Rankovici, ei trebuiau, „treptat, dar tot mai hotărît"... „să vorbească despre faptul că U. R. S. S. poartă răspunderea pentru imposibilitatea de a realiza planul cincinal al Iugoslaviei și, în legatură cu aceasta, imposibilitatea de a îndeplini planurile de construire a socialismului și în special imposibilitatea de a ne ține făgăduiala de a ridica nivelul de trai al maselor populare". Așa dar, cu ajutorul acestei minciuni odioase și-au propus acești degenerați să sdruncine sentimentele de prietenie ale popoarelor Iugoslaviei față de U. R. S. S. și să justifice orientarea lor spre țările capitaliste, în a căror soldă se află.

Mărturia lui Rajk este confirmată de întreaga desfășurare a activității trădătoare a clicii lui Tito. Și acești scelerați mai au curajul să afirme că sunt „comuniști", că ei „construesc socialismul"!

Tito, omul-balon, se vedea nu numai stăpânitorul Iugoslaviei; el începuse „să planifice" destinele altor state, uitând însă un singur lucru, că este o slugă, un mercenar, un agent plătit al ațâțătorilor americani la război, că poporul iugoslav nu va tolera ca în fruntea guvernului țării sale să stea aventurieri de teapa lui Tito. Teroarea lui Rankovici, oricât de sălbatică ar fi, nu va putea salva dela pieire regimul teroristo-fascist din Iugoslavia.

Din nou se confirmă cuvintele tovarășului Stalin, că dușmanul, cu cât slăbește, cu atât recurge mai mult în lupta sa la mijloace extreme. Țările de democrație populară, partidele comuniste și muncitorești își vor mări vigilența și vor demasca pe toți dușmanii poporului care s'au furișat în rândurile partidelor, vor lichida fără milă pe spioni, pe diversioniști, pe asasini și pe complotiștii contrarevoluționari.

N'au decât să se înfurie din nou, să spumege de furie neputincioasă imperialiștii anglo-americani: ei au suferit o nouă înfrângere nimicitoare, încă o agentură asupra căreia vegheau cel mai mult, a fost sdrobită; a fost complect demascată clica fascistă de spioni titoiști, mult timp camuflată, au fost demascați și ei înșiși.

Nicio cruțare pentru agenții mârșavi ai imperialismului!

* Articol de fond din: Pentru pace trainică, pentru democrație populară!

Ediția II-a din
CAPITALUL
de KARL MARX
s'a pus în vânzare la
Cartea Rusă

Toate noutățile apărute în
Editura P.M.R.
se găsesc la
„Cartea Rusă"

Abonați-vă la ziarul «Opinia»

ULTIMELE ŞTIRI

La construirea canalului Dunărea—Marea Neagră
se vor întrebuința cele mai noui metode de lucru

Pentru scăparea şi transportarea milioanelor de metri cubi de pământ de pe şantierul canalului Dunărea—Marea Neagră se va utiliza pentru prima oară la noi în țară metoda hidromecanică folosită cu deosebit succes în Uniunea Sovietică.

Operația constă în pomparea apei limpezi din lacurile sau bazinele aflate sau create în apropierea locului de construcție şi trimiterea ei prin conducte la locul de săpat. La capătul conductei se montează hidromotoare. Din aceste hidromotoare apa iese sub forma unor vine cu viteza de 20... m. cubi pe secundă, această vână de apă taie pământul, transformându-l în nămol. Nămolul este transportat prin nişte jghiaburi, cu ajutorul pompelor de nămol, la locul de depozitare.

De pe urmă acestui sistem de lucru rezultă mai multe avantaje. Utilajul folosit în operațiile hidromecanice este mai simplu şi mai puțin costisitor, ca şi prețul lucrului care este de 10-12 ori mai mic față de procedeele uscate.

Numărul brațelor de muncă utilizate este mult redus, ajungându-se, cum a fost cazul pe şantierele din Uniunea Sovietică la circa 150 m. c. pe oră de pământ săpat şi transportat de fiecare om. Un grup de zece hidromotoare înlocuieşte un număr de 8.000 oameni. Se poate lucra pe orice timp,— chiar şi iarna. Se pot transporta nu numai corpurile mici, ce se transformă în mâl, ci şi prundiş şi chiar pietre cu un diametru până la 20—25 cm. Barajele diferite şi terasele rezultate din nămolul folosit au impermeabilitatea dorită şi o valoare tehnică superioară celor rezultate din procedeul uscat.

Mulțumită experienței şi ajutorului în maşini dat de Uniunea Sovietică vom putea obține succese deosebite în lucrările Dunărea — Marea Neagră, ca şi la viitoarele lucrări de amenajare a regiunilor inundabile şi la câştigarea unor imense suprafete, necultivabile astăzi.

Deschiderea
Congresului de unificare a Tineretului Comunist şi a org. tineretului popular din Albania

TIRANA 19 (Agerpres) — Agenția telegrafică albaneză transmite:

Vineri s'a deschis Congresul de unificare a Uniunii tineretului comunist şi a Organizației tineretului popular albanez.

La prima şedință a asistat Generalul colonel Enver Roger, care a adus Congresului salutul C.C. al Partidului Muncii din R. P. Albania şi al guvernului R.P. Albania.

La lucrările Congresului există o delegație a eroicului Comsomol Leninist-Stalinist în frunte cu Mihailov, Secretar al C. C. al Comsomolului, precum şi Herbert Williams, secretar al FMTD şi delegații ai tineretului chinez, tineretului francez, tineretul democrat italian, tineretul din R. P. Bulgaria, R. P. Ungaria, Rep. Polonia şi o delegație a tineretului grec.

In cadrul pregătirilor de ziua „Scânteii"

Conferința tov. C. Constantiniu dela cinematograful „Maxim Gorki"

In cadrul sărbătoririi zilei Scânteii, în oraşul nostru, Duminică 18 Sept. ora 10, la cinematograful „Maxim Gorki", a avut loc conferința tov. C. Constantiniu cu subiectul: „Scânteia, far călăuzitor în lupta şi munca oamenilor muncii, pentru construirea socialismului."

Conferențiarul arată rolul pe care Scânteia îl are în activitatea zi de zi, a oamenilor muncii.

In cinci ani de existență legală, ziarul Scânteia a reuşit să străbată în cele mai îndepărtate colțuri ale țării ducând cuvântul Partidului nostru.

In ziarul Scânteia oamenii muncii de pretutindeni au găsit un prețios sprijin şi ghid în lupta lor pentru construirea socialismului.

Flacăra întrecerilor a fost întreținută de Scânteia şi a cuprins pe cât mai mulți trezindu-le dragostea de muncă şi de patria noastră, Republica Populară Română.

Studenții din țările imperialiste nu vor ridica niciodată armele împotriva fraților lor din U. R. S. S.
şi țările cu democrație populară

SOFIA 19 (Agerpress) — Agenția telegrafică bulgară transmite:

In cadrul şedinței de Vineri a Consiliului U.I.S. prezidată de delegatul studenților din Ecuador Rafael Echaveria, au continuat discuțiile la raportul lui Iosif Grohman.

S'a discutat despre lupta studenților pentru democratizarea învățământului, pentru libertate şi democrație.

Studenții din țările imperialiste au declarat că nu vor ridica niciodată armele pentru apărarea intereselor imperialiste, împotriva fraților lor din U. R. S. S., China liberă şi țările de democrație populară. Şi dacă imperialiştii vor impune totuşi războiul studenții vor şti să lupte pentru independență, împotriva planurilor expansioniste ale imperialiştilor.

In cursul zilei de Sâmbătă delegații la Sesiunea Consiliului U. I. S. au participat la un mare meeting al studenților organizat la Plovdiv.

Ordinea de prezentare
a cetățenilor din Iaşi la Biroul Evidenții Populației pentru intervalul 23 Sept.-3 Oct.

In vederea eliberării buletinelor de identitate, se aduce la cunoştință următoarele:

1. In conformitate cu dispozițiunile art. 7 din Ordonanța Nr. 28 din 3 August 1949 a Direcțiunii Generale a Miliției referitor la eliberarea noilor buletine de identitate, se stabileşte următoarea ordine de prezentare a locuitorilor din oraşul Iaşi pentru zilele de 23 Septembrie — 4 Octombrie inclusiv.

23 Septembrie 1949 Trecătoarea Davidel, str. Dimineții, Dubalari, 13 Decembrie Fundacul Gheorghe Doja, str. Descălțitoarei, stradela Descălțitoarei

24 Septembrie 1949, str. Decebal, Duca Vodă, Ecaterina Teodoroiu, Egalității, fundacul Ferentz, str, 16 Februarie, Fluturei, Foişor, Frumoasa, Făgetului, Foca, Gloriei, Gârlei, Grănicerl, Gheorghe B, Ioan.

26 Septembrie 1949, str. Ghețari, fundacul Grabovenschi str. Horii, Hlincea Hatman Sendrea, Impăcărei, Izvor, Iarmaroc, Şos. Iaşi-Ciurea.

27 Septembrie 1649, str. Iancu Bacalu, Trecătoarea Iancu Bacalu, str. Ilie Pintilie, Fundacul Ilie Pintilie.

28 Septembrie 1949, Şos. Ilie Pintilie.

29 Septembrie 1949, str. Ipsilante (numere fără soț) stradela Ipsilante, str. Leon Gheler, Lotrului, Lirei, Libertății, Lupeni, Livezii.

30 Septembrie 1949, str. Locomotivei, Lipovana, Fundacul Luceafăr, str. Mareşal Malinovschi (numerile cu soț circ. II.) Minerva, Massinei, Manta Roşie, Şos. Manta Roşie, str. Melcului, Măgurei.

1 Octombrie 1949, str. Max Vexler, stradela Max Vexler str. Miroslava, Trecătoarea Mincu, şos. Națională (raza circ II-a Miliție), strada Nicovala, stradela Nicovala, str. Neptun, Orientului.

3 Octombrie 1949, str. Oțelari, Olari, Ovidiu, Fund. Ovidiu, str. Predeal, Petre Şchiopu, Prudenței, Fund. Prudenței, str. Pavilioanelor (inclusiv Pavilioanele C.F.R.) str. Plantelor, Puişor, Poteraş, Renaşterei, Rahovei Rodica.

Deasemenea toți locuitorii din raza Circ. I-a de Miliție care din diferite motive nu s'a prezentat pentru înregistrare în zilele programate străzilor unde locuesc se vor prezenta la Serviciul Inscrierei şi Evidența Populației in zilele de 1 şi 2 Octombrie 1949.

2. Toți salariații instituțiunilor şi întreprinderilor cu mai mult de 50 salariați vor îndeplini formele de obținerea de identitate la locul de muncă, după o programare ce se va anunța ulterior.

Soțiile şi copiii peste 15 ani ai salariaților se vor prezenta în zilele fixate pentru străzile în care domiciliază, la Serviciul Inscrierei şi Evidența Populației întrucât dispozițiunile de mai sus priveşte inclusiv persoana salariatului. Salariații vor aduce cu ei extrase de naştere a copiilor sub 15 ani.

3. Locuitorii vor prezenta în original actele prevăzute de Art. 2, 3 şi 6 din Ordonanța Nr. 28.

4. Locuitorii vor aduce 2 fotografii luate în față, neretuşate, după modelul pe care-l au atelierele autorizate a face fotografii pentru buletine de identitate. Aceste ateliere sunt obligate să afişeze vizibil în vitrine că au primit cuvenita autorizație. Costul a 2 fotografii este de lei 60.

5. Locuitorii care urmează a scoate acte dela Oficiul de Stare Civilă de pe lângă Comitetul Provizoriu din localitate se vor adreaa în vederea obținerei acestor acte numai pe măsura ce vor fi programați de Miliție în vederea obținerei buletinului de identitate. Acei ce încă nu sunt programați vor aştepta programarea care se va face la timp şi apoi se vor adresa pentru obținerea actelor.

Locuitori care urmează a obține acte dela Oficiile de Stare Civilă din alte localități ce vor adresa acestora de îndată prin corespondență, trimițând timbrele legale, fără să aştepte programarea, Deasemenia, tot în vederea evitării de aglomerațiuni locuitorii se vor adresa atelierelor fotografice numai pe măsura programării străzilor pe care locuiesc şi este cu cel mult 5 zile înainte de a venii la rând strada pe care locuieşte.

6. Ofițerii şi subofițerii activi din trupele M. A. N. şi M. A. I. inclusiv Securitatea Poporului şi Miliția precum şi familiile lor se vor prezenta pentru obținerea buletinului de identitate în ziua în care a fost programată strada pe care locuieşte.

7. Pentru eliberarea buletinului de identitate fiecare cetățean va achita la Serviciul Inscrierei şi Evidența Populației suma de lei 25. Pentru pierderea buletinului de identitae se va percepe suma de 2000 lei.

8. Intreprinderile şi Instituțiunile cu mai puțin de 50 salariați vor elibera salariaților săi dovezi timbrate din care să rezulte funcția pe care o are salariatul respectiv şi faptul că instituția sau întreprinderea are mai puțin de 50 salariați.

9. Locuitorii care au mai mult de 8 clase liceu vor aduce în ziua înregistrării lor diplomele respective.

10. Locuitorii care domiciliază în oraşul Iaşi înainte de termenul 30 Aprilie 1949 şi care din diferite motive nu posedă buletinul Biroului Populației Iaşi vor prezenta fişa veche Nr. 2 a Cărții de Imobil cu viza Biroului Cărții de Imobil.

11. Se atrage atențiunea asupra sancțiunilor la care sunt expuşi acei ce nu se vor conforma dispozițiunilor din Ordonanța Nr. 28 din 3 August 1949 şi din prezentul comunicat. Deasemenea se vor sancționa cetățenii care nu se prezintă în termen să-şi ridice buletinul de identitate nou.

12. Nu se admite cetățenilor de a se prezenta Serviciului Inscrierei şi Evidența Populației pentru înregistrare cu acte necomplecte şi fără fotografii. Orice informații privitor la eliberarea buletinelor de identitate se vor adresa numai Serviciului Evidenței şi Inscrierea Populației din Iaşi str. Karl Marx. Nr. 46.

„Prăbuşirea planurilor imperialiştilor în R. P. Ungară"
Un articol din ziarul „Pravda"

MOSCOVA 19 (Agerpres) TASS transmite:

Sub titlul „Prăbuşirea Planurilor Imperialiştilor în R.P. Ungaria" — Spionii din Budapesta şi Belgrad au fost demascați". Pravda publică un articol în legătură cu procesul fostului ministru de externe Rajk Laszlo, agent al imperialiştilor şi al complicilor săi acuzați de activitate în scopul de a răsturna regimul de democrație populară în RP Ungară.

„Conspirația spionilor dela Belgrad şi Budapesta, scrie Pravda, a fost demascată. Duşmanii poporului ungar şi ai țărilor de democrație populară, duşmanii păcii şi prieteniei între popoare, au fost prinşi asupra faptului. Planurile imperialiştilor au eşuat. Imperialiştii şi mercenarii lor din Iugoslavia au sperat că vor putea înființa o coloană a cincea în R. P. Ungară, Dar ei şi-au greşit socotelele. Stăpânii imperialişti şi spionii din serviciul lor au sperat să poată smulge din R. P. Ungară şi apoi treptat celelalte țări de democrație populară din lagărul păcii şi democrației. Aceste planuri s'au soldat însă cu un eşec. Prietenie dintre țările de democrația populară şi Uniunea Sovietică este mai puternică decât oricând. Pe zi ce trece se consolidează alianța dintre Uniunea Sovietică şi țările de democrație populară.

Vigilența şi iaraşi vigilența, aceasta este concluzia pe care au tras-o toate popoarele iubitoare de pace în urma celor desvăluite în actul de acuzare împotriva lui Rajk.

Faptul că serviciul de spionaj american, serviciul de spionaj britanic, precum şi cel francez au participat la organizarea acestei conspirații, dovedeşte câtă importanță au acordat imperialiştii aventurii lor din R. P. Ungară. Centrul de conducere al acestei conspirații se află peste ocean, în Statele Unite. Clica fasciştilor iugoslavi în frunte cu Tito, Kardelj, Rankovici şi Djilas, sunt uneltele care îndeplinesc toate planurile şi dispozițiile acestui centru de conducere.

Notele adresate de guvernul sovietic guvernului jugoslav în legătură cu problema Carintiei slovene şi cu arestarea ilegală de cetățeni sovietici aflați în Jugoslavia, au demascat guvenul jugoslav ca un guvern care a tradat cauza democrației şi socialismului, dezertând în lagărul imperialismului şi fascismului.

Politica internă şi externă dusă de actualul guvern jugoslav, precum şi întreaga lui activitate trădătoare dovedesc că acest guvern are legături strânse cu lagărul imperialist.

Actul de acuzare în procesul lui Rajk, scrie apoi „Pravda", a arătat în mod clar de ce natură sunt aceste legături dintre guvernul jugoslav şi lagărul capitaliştilor străini.

Contribuabilii
cari beneficiază de degrevări fiscale mai pot depune cereri de reducere până la 1 Octombrie

BUCUREŞTI 19. — Ministerul Finanțelor a comunicat Secțiunilor Financiare de pe lângă Comitetele Provizorii din întreaga țară că contribuabilii îndreptățiți a se bucura de degravările fiscale aduse prin decretul pentru anularea şi reducerea unor impozite din anii precedenți, şi cari au fost omişi de pe tablourile de scădere, mai pot depune cereri până cel mai târziu la 1 Octombrie a. c. Cererile de scăderi vor fi depuse direct la sediile circumscripțiilor financiare.

Cum se timbrează apelurile în materie de fixare a chiriilor

BUCUREŞTI 19. — Ministerul de Finanțe a dat următoarele lămuriri cu privire la timbrarea apelurilor în materie de fixarea chiriilor prin comisia de arbitri.

Cererile ce se vor adresa la Comisiile de arbitri pentru fixarea chiriilor se timbrează cu lei 1090.

Apelurile în materie de chirii se vor timbra tot cu 1000 lei, natura procesului neschimbându-se prin trecerea dela prima la a doua instanță.

Rezultatele sportive din întreaga țară

In Cupa de Toamnă s'au înregistrat din nou surprize:

Metalul Buc.-C.F.R. Sibiu: 1—0.

C.F.R. Tim.-C.F.R. Arad: 2—0.

C.S.U. Cluj-C.S.U. Tim.: 1—1.

I.T.A.-C.F.R. Oradea: 8—0.

Astra Moreni-C.S.U. Iaşi: 4—0.

Textila Sf. Gheoghe-I.T.A.: 1—1.

Competrol-Grafica: 4—0.

S.C.O.-C. F. R. Cluj: 2—0.

Jiul-Metalsport: 5—2.

Duminică au luat sfârşit la Praga, campionatele mondiale (băeți) şi campionatele europene (fete) de volei.

Uniunea Sovietică a dovedit cu acest prilej că posedă cel mai bun volei din lume, cucerind atât campionatul mondial rezervat băeților, cât şi cel european, rezervat fetelor.

Duminică s'au înregistrat următoarele rezultate:

Finala: U.R.S.S.-Cehoslovacia: 3—1.

Bulgaria—R.P.R.: 3—1.

Cehoslovacia-R.P.R.: 3—0

Clasamentele se prezintă în felul următor:

Băeți: U.R.S.S., Cehoslovacia, Bulgaria, R.P.R,

Fete: U.R.S.S., Cehoslovacia, Polonia, R.P.R,

Fostul comandant adjunct al trupelor Kuomintangului
a trecut de partea armatelor populare de eliberare

PEKING 19 (Agerpres). — Agenția CHINA NOUA anunță eliberarea reşedinței districtuale Minhsien, din sudul provinciei Kansu. Ciu Hsiangciu, fostul comandant adjunct al cartierului general al trupelor Kuomintangului din Kansu, împreună cu alți doi comandanți în subordine, s'au pus în fruntea trupelor Kuomintangului din acea regiune, care s'au răsculat, trecând de partea armatei populare de eliberare.

Noi provocări la granița R. P. Bulgaria săvârşite de trupele monarho-fasciste
— Scrisoarea de protest adresată O. N. U.-lui. —

NEW-YORK 19 (Agerpress). — D. Trygve Lie, secretarul general al O. N. U. a primit din partea Ministrului de Externe al R. P. Bulgaria, Poptomov o scrisoare în legătură cu noulle provocări ale trupelor monarho-fasciste la granițele R. P. Bulgaria. In dimineața zilei de 8 Septembrie, arată scrisoarea Ministrului de Externe al R. P. Bulgaria, pe teritoriul R. P. Bulgaria în regiunea Vrilovgrad, la o distanță aproximativ 100 m. de graniță, a căzut un obuz lansat de pe teritoriul grec. In aceiaşi zi un alt obuz lansat de pe teritoriul grec a căzut pe teritoriul R. P. Bulgaria spre Sud-Vest de satul Golocevo din regiunea oraşului Vraci. In cursul zilei de 10 Septembrie un avion monarho-fascist a violat spațiul aerian bulgar, sburând la o înălțime de aproximativ optsute de metri deasupra următoarelor sate: Tihomir, M...., Korkovo. In dimineața zilei de 12 Septembrie, un detaşament de trupe monarho-fasciste a trecut granița în apropierea muntelui Dumamă, la aproximativ 9 km. spre Sud de satele Avren şi Krumovgrad, pătrunzând pe teritoriul bulgar în direcția Est, pe o distanță de 200 metri. Acest detaşament fiind observat de grănicerii bulgari a avut loc un incident în urma căruia detaşamentul grec a părăsit după o oră teritoriul bulgar.

Guvernul bulgar protestează în mod hotărît împotriva acestor violări a frontierei şi spațiului aerian bulgar de către trupele monarho-fasciste.

BIBLIOTECA UNIVERSITĂȚII IAȘI

ANUL 41 Nr. 914

4 Pagini 4 Lei

OPINIA

ZIAR POPULAR COTIDIAN

Miercuri 21 Septembrie 1949

ABONAMENTE
Lei 360 [illegible] 3 luni
„ 5000 întreprinderi, autorități pe un an

Atelierele tipografice IAȘI Str. ȘTEFAN CEL MARE 50-52

Redacția IAȘI, STR. ȘTEFAN cel MARE Nr. 52
Administrația IAȘI, STR. CUZA VODA Nr. 50

TELEFOANE:
Redacția (Nr. 1.08 „ 12.9
Administrația „ 2042
Serv. de noapte) „ 18.9

Împotriva atitudinilor incorecte în munca sanitară

Ne aducem cu toții aminte cum în regimul capitalist din țara noastră, toată energia activității medicale nu se canaliza decât în folosul unei minorități burgheze, în timp ce marile mase largi ale populației rămâneau fără un ajutor medical efectiv.

Astăzi, în regimul de democrație populară în drum spre socialism, întreaga rețea sanitară și medicală —rețea ce se desvoltă continuu—este pusă în slujba poporului muncitor. Tot ceeace se creiază pe acest tărâm ține în seamă de necesitățile în munca de prevenire și combatere a bolilor, în lupta pentru un nivel sanitar ridicat al maselor populare.

În această luptă și muncă pornită din îndemnul și sub conducerea Partidului de avantgardă al clasei muncitoare, personalului sanitar și medical îi revine sarcini măreți. El a trebuit să-și schimbe structural modul de a acționa, să-și înrădăcineze din ce în ce mai adânc noua concepție despre munca sanitară.

Roadele acestei schimbări fundamentale n'au întârziat să se vadă. Astfel sunt consultați azi bolnavii la dispensarii iar în spitale grija față de suferinzi este o preocupare permanentă, personalul medical dând dovadă de devotament în muncă, de conștiinciozitate și dragoste în îngrijirea bolnavilor.

Dar nu asupra acestui aspect pozitiv vrem să insistăm în articolul de față. Raidul-anchetă organizat de ziarul „Lupta Moldovei" a scos la iveală o serie de atitudini incorecte, necorespunzătoare noului spirit de muncă a personalului medical. Mai există încă medici și personal sanitar auxiliar care lucrează dezorganizat, superficial. Mai există încă unii care practică mercantilismul în acțiunea de vindecare a bolnavilor.

Faptele acestea sunt cu totul reprobabile. Atitudinea unui profesor medic care are bolnavi „preferați" în clinică, surori care nu se îngrijesc de cei suferinzi, întârzieri la serviciu, etc. — toate acestea arată că în munca de acordare de asistență medicală mai sunt multe de făcut.

Există încă medici care în fața suferinței bolnavilor stau pasivi, se complac în comoditate. Un astfel de exemplu ne-a fost relatat zilele trecute de un muncitor.

Soția sa având nevoie urgentă de asistență medicală în timpul nopții, muncitorul s'a adresat medicului din cartier—doctorul Damsker—care însă a refuzat să se deplaseze sub motivul că e... noapte.

Toate aceste fapte scot pregnant în evidență distanța mare care mai există încă între majoritatea personalului sanitar la care zi de zi se desvoltă puternic o nouă atitudine față de bolnavi și unele elemente îmbâcsite de mentalitatea burgheză.

Faptele acestor elemente sunt de netolerat și împotriva lor trebuie luptat cu toată energia.

La Institutul de Medicină

Noui laboratorii perfecționate și săli de cursuri

— O clădire lăsată timp de 45 de ani în părăsire transformată într'un edificiu de învățământ —

Reforma Învățământului Superior a deschis serioase perspective pentru pregătirea tehnică-profesională a tineretului.

Și pentruca Reforma Învățământului să dea roadele propuse, pretutindeni au luat ființe noi laboratoare, noi amfiteatre și săli de cursuri.

La Institutul de medicină s'a simțit mai mult ca oriunde nevoia măririi localului și adecvării lui noilor cerințe.

Acolo există, începută încă din 1904, o aripă-aripa a III-a care a stat până acum un an neisprăvită, clădită doar în roșu și nici măcar acoperită cu tablă.

Regimuri după regimuri s'au perindat pe la cârma țării, au alocat „fonduri pentru instituții culturale, dar aceste fonduri s'au irosit prin buzunarele guvernanților. Legându-se numai de sumele mari, cunoscătorii afirmă că din aceste fonduri s'ar fi putut clădi în întregime, două universități. Vedem limpede cristalizată „grija" vechilor guvernanți pentru pregătirea medicilor, ce nu aveau nevoe să practice medicina în rândurile marelor mase, căci pentru medicina din trecut erau indestulătoare cunoștințele, primite pe apucate.

Cu totul altă concepție

îi stăpânește pe conducătorii statului nostru de democrație populară.

Grija pentru pregătirea medicilor este una din preocupările de seamă, pentrucă sănătatea poporului garantează deplin desvoltarea noilor condiții de viață, în patria noastră.

Cât mai multe cadre bine pregătite de medici, vor trebui să iasă de pe băncile Institutului de medicină din Iași.

Guvernul le garantează cele mai bune condiții pentru studii.

Noui laboratoare,

săli de cursuri, amfiteatre, biblioteci, se vor amenaja în aripa lăsată la întâmplare, de trecutele regimuri. Acolo vor lua ființă două mari laboratoare de chimie și fiziopatologie utilate cu cele mai moderne mijloace de cercetări.

S'au construit mese de beton armat, placate cu faianță, toate având instalațiile necesare de gaz, lumină, apă.

Aceste mese construite după cele mai moderne modele, sunt primele de acest gen, în Iași.

Ele creează optime condiții pentru cercetări și experiențe.

Două amfiteatre mari pentru cursuri vor adăposti peste 180 studenți, fiecare.

Laboratorul de chimie, instalat până acum într'un local impropriu în str. Sf. Ilie, se va muta până la 1 Noembrie, în noul local al Institutului de medicină, vechiul local al laboratorului, după reparații generale, se va instața facultatea de Farmacie,

Amenajarea noului local

nu a fost ușoară, pentrucă a trebuit să se facă multe inovații în structura clădirii, nemai corespunzând necesităților de astăzi.

Astfel s'au făcut numeroase reparații de camere putându-se amenaja, biblioteci, vestiare, camere pentru asistenți și profesori, unde să-și poată continua studiile.

În prezent

lucrările sunt avansate, ele fiind în faza finisajului,

De remarcat este faptul că în mai puțin de un an, dintr'o clădire părăsită, lăsată la voia întâmplării timp de 45 de ani, s'a ridicat un important edificiu utilat cu cele mai moderne instalațiuni necesare studiului.

Amenajarea aripei a III a, dela Institutul de medicină, constitue un prețios ajutor pentru desvoltarea în cele mai bune condițiuni a învățământului, care pregătește viitoarele cadre sanitare, necesare luptei împotriva bolilor și mizeriei, moștenite dela trecutele regimuri.

A. LOGHIN

Alte 8 camioane ZIS pentru Regionala Rata Iași

În cadrul acordului economic sovieto-român, a sosit în țară un nou lot de camioane ZIS.

Din acest lot, Regionalei IV-a RATA i s'au repartizat un număr de 8 camioane a câte 4 tone fiecare.

Noile camioane vor sosi azi la Iași, venind dela Galați, și vor intra în luru la atelierele RATA pentru a fi transformate în autobuze-curse de călători.

Șapte sute de milioane de inimi bat pentru pace

Un ziar din Washington, orașul din a cărei „Casă Albă" țâșnesc poruncile otrăvite ale acelora ce vor să împroaște moartea pentru a-și apara „viteiul de aur", scria nu de mult : „Scopul actualului război este nimicirea națiunii dușmane, desființarea puterii ei și ștergerea ei definitivă de pe fața pământului ca o amenințare. Noi nu vom da arme tinerilor pentru ca să se omoare între ei, ci vom trimite avioane care sboară la o înălțime de 40.000 leghe și care sunt încărcate cu bombe atomice, incendiare și bacteriologice și trinitro-totuol *pentru a omorî copiii în leagănele lor, bătrâne în timpul rugăciunilor, iar bărbații care muncesc, în timpul lucrului*" (Times Herald) Da, nu-i nici o exagerare : „pentru a omorî copiii în leagănele lor, bătrâne în timpul rugăciunilor, iar bărbații care muncesc, în timpul lucrului" !

Iată dece, iată împotriva cărei amenințări, oamenii care muncesc, bătrânii, mamele copilașilor din leagăne, tinerii care vor să trăiască, din toată lumea și de toate limbile s'au strâns într'un uriaș front comun, frontul păcii.

La Paris, în Aprilie, s'au adunat șapte sute de milioane de adeziuni dela răsărit și dela apus, din miazănoapte până la miazăzi, de pe întinsul globului, pentru a demonstra că lumea vrea PACE, că lumea crede și va ști să lupte pentru PACE. Șapte sute de milioane de inimi bat pentru a asigura domnia păcii pe care se întemeiază viața.

Se poate concepe ceva mai grandios, ceva mai înalt și mai cutremurător de puternic decât hotărârea celor șapte sute de milioane ?

Oamenii refuză să moară, Savanții legați de popor vor să descopere mereu lucruri noui prin care să se înlăture suferințele, greutățile, grijile care macină omenirea. Artiștii muncesc deasemenea ca să plăsmuiască imaginea cuprinzătoare a muncii și a creației omului.

Atunci când sensul și rațiunea însăși a vieții este munca pentru mai bine, pentru mai frumos, pentru viața fericită a sutelor de milioane de oameni care muncesc, cutreeră și sfredelesc pământul, stăpânesc apele, străbat aerul în înălțimi, spre a da la iveală cât mai multe bunuri de care au nevoe, o bandă de ucigași dispe-

RADU NAUMESCU

(continuare în pag. 3-a)

FILMUL SOVIETIC

Cum s'a realizat filmul „Mica școlăriță"

„Mica școlăriță" nu este un produs al imaginației. Acțiunea filmului descrie primul an de școală al unei simple fetițe sovietice : cum învață, cum se familiarizează cu alfabetul și primii ei pași în viața socială. Portretele copiilor sunt create cu mult spirit de observație cu umor și căldură, astfel încât filmul devine interesant și pentru adulți pe care-i ajută să înțeleagă mai bine psihologia copiilor.

În „Mica școlăriță" sunt multe episoade amuzante. Dar escapada a trei fetițe pornite în căutarea unei sălcii în pădure și salvarea lor, nu reprezintă numai o aventură amuzantă. Pentru copii povestea este atrăgătoare prin conținutul ei, însă în acelaș timp spectatorii văd cum țara are grije de ei, cum zeci de oameni sunt gata să-și lase treburile obicinuite pentru a-i salva din pericol. Deaci nu se degajă o morală searbădă, ci o sănătoasă morală sovietică.

Sarcina regisorului I. Frez a fost, fără îndoială covârșitoare. Pe lângă că a trebuit să dirijeze numeroase scene de masă, a avut de strunit un ansamblu foarte dificil, alcătuit din copii de 8-9 ani. *

Întrebat cum a realizat filmul „Mica școlăriță", I. Frez a declarat următoarele.

„Am mers la școli, am asistat la lecții și am studiat fetițele din clasa întâia în cursul unui an școlar, începând cu prima zi de școală.

Într'o școală din Moscova am făcut cunoștință cu o fetiță care venise singură să se înscrie la școală, având asupra ei următoarele acte : pașaportul bunicii și titlurile de împrumut.

Am văzut cum fetițele din clasa întâia aduceau în bancă păpuși, cum în timpul lecțiilor se pregăteau să meargă acasă, la mama, deoarece „li se făcuse dor"; deseori, am auzit cum îi spuneau învățătoarei „tanti".

După îndelungate și atente cercetări, am ales câteva fetițe pentru a juca în film. Niciuna din ele, în afară de Natașa Zașcipina (interpreta rolului Marusiei Orlova) nu apăruse până atunci pe ecran. Jucând în film, fetițele au continuat să fie școlărițe. Ele au trebuit să depună eforturi, căci nu este ușor să înveți și să lucrezi în acelaș timp. Dimineața, învățau într'o clasă de școală adevărată.

Moscova va deveni un port cu acces la cinci mări

Cu toate că Moscova este situată la sute de km. de mările Uniunii Sovietice totuși acest oraș a devenit un port important. Pe lângă vechiul port din partea de vest a orașului, porturi noui au fost create în părțile de nord și de sud ale Capitalei sovietice.

Moscova primește, prin Volga, scrumbii din Marea Caspică, grâu din Stalingrad și pepeni din Kmâșin ; prin Kama sosesc metale și grâu, orașul Arhangelsk aprovizionează Capitala cu cherestea ; din Leningrad se trimite echipament industrial și mașini ; din regiunea Balahna (Arhanghelesk) hârtie, iar colhozurile din regiunea Moscova trimit cartofi, legume, turbă, lemne și cărămizi. Întorcându-se, vapoarele transportă din Moscova articole și produse fabricate în uzinele și întreprinderile industriale ale Capitalei. Milioane de tone de încărcături trec anual prin porturile Moscovei, realizându-se o descongestionare foarte importantă a căilor ferate sovietice.

Dar oricât de important ar fi canalul Volga-Moscova, totuși el nu reprezintă decât primul pas pentru realizarea unui plan de proporții gigantice, care va permite ca Uniunea Sovietică—cel puțin în partea ei europeană,— să posede o rețea de căi navigabile unice în toată lumea. Acest plan bazat pe proectul de a uni mările de nord cu cele din sud, va fi de mare importanță economică.

Iată câteva cifre pe baza cărora savanții și inginerii sovietici au alcătuit proiectele lor.

Uniunea Sovietică posedă o rețea de cursuri de ape de peste 400.090 km. Din acești 400.000 de km., în prezent nu sunt navigabili decât 100.000 de km. ; celelalte sunt apte de a fi utilizabile. Afară de aceasta au fost construite o mulțime de canale, printre care cel mai important este acela care unește Niprul cu Marea Baltică, prin Vistula și Niemen. Apoi canalul Berezina care deasemenea unește Niprul cu Marea Baltică prin Dvina orientală. In sfârșit, în Sudul Uniunii Sovietice noul canal Manâch unește stepele îndepărtate din regiunile Salsk și Stavropol, cu Marea de Azov și Don.

Dar fluviul care atrage atenția principală a inginerilor sovietici este fluviul Volga. Volga cu afluenții săi este cea mai lungă rețea de ape din toată lumea (80.000 km.) Ea este abea cu 10.000 km. mai mică decât rețeaua tuturor fluviilor, râurilor și pârâurilor din Statele Unite ale Americei. De aceea, efortul inginerilor sovietici se îndreaptă în special spre această rețea spre a o face complet navi-

—Continuare în pag. 3-a —

TEATRUL IDIȘ DIN IAȘI

TREBUIE SĂ DEVINĂ UN BUN PREȚIOS AL CELOR CE MUNCESC

Din momentul îndrumării sale pe un drum nou care are la bază principiul că artistul trebuie să devină un educator al maselor largi populare, un luptător pentru îndeplinirea marelui ideal social de eliberare a omului de sub jugul exploatării, teatrul idiș din Iași a reușit să se apropie tot mai mult de popor, să devină un bun prețios al celor ce muncesc.

Se poate afirma că dacă teatrul idiș din orașul nostru a pornit pe drumul cel just, dacă el se apropie tot mai mult de acea unitate artistică bine sudată, constituind un tot omogen, apoi acest fapt se datorește tocmai sprijinului direct pe care Partidul prin Comitetul Democratic Evreesc l-a dat artiștilor ieșeni în străduința lor de a arunca peste bord toate aceste rămășițe de dilentantism și vedetism, de concepție mic burgheză care a stat la baza teatrului vechi.

Artiștii ieșeni au început să învețe și să studieze și în felul acesta ei se lasă tot mai mult pătrunși de linia concepției marxist-leninist-stalinistă în problema națională, conștiința politică și un sever simț de răspundere culturală și artistică constituind condiția esențială pentru îndeplinirea înaltei misiuni ce-i revine în actualele condiții teatrului, indiferent de limba pe care o întrebuințează atunci când el se adresează poporului muncitor. In echipa artistică locală au intrat și elemente noi, talente tinere care au posibilități largi de a se forma pe baze sănătoase, într'un climat artistic nou determinat de condițiile politice și economice actuale.

Aceștia trebuie să colaboreze cu artiștii mai vechi, unii, ce e drept, având acumulată o experiență bogată în jocul de scenă dar care mai au de făcut pentru a-și însuși acest elan de muncă dezinteresată, dusă în colectiv, pentru a obține creații valabile în cadrul luptei duse pentru ridicarea nivelului artistic al maselor muncitoare cu limba maternă idiș.

Trebuie să rezulte astfel un ansamblu valoros, care pus sub o conducere bine orientată din punct de vedere politic și artistic să fie demn de a purta numele de Teatru de Stat.

Echipa artistică ieșană a dat până în prezent numeroase dovezi că merită acest titlu.

In cursul turneului întreprins în orașele și târgușoarele din Moldova, artiștii ieșeni au fost înconjurați cu toată solicitudinea de publicul spectator, fiecare spectacol dat reprezentând o adevărată manifestație pentru cultură și progres.

In cadrul programelor artistice ce au loc în ateneele și căminele culturale din cartierele orașului, artiștii dela Teatrul idiș au fost prezenți prin cântecele și recitările lor, prin jocul lor apropiindu-se și legându-se tot mai strâns de masse.

Un muncitor care plecase după sfârșitul unei șezători care a avut loc la Ateneul „Ș. Michoels" a spus :

—„Vin în mod regulat la manifestațiile culturale ce au loc săptămânal la Ateneu și m'am obișnuit să-i văd în mod regulat pe artiștii dela teatrul idiș în mijlocul nostru. Asta înseamnă că ei se preocupă de noi.

Aș fi vrut însă ca ei să și stea de vorbă cu noi mai mult, ca dela om la om".

Muncitorul are dreptate. Artiștii ar trebui să stea mai mult de vorbă cu muncitorii, să cunoască astfel mai bine dorințele și gusturile acelor pentru care ei joacă. Pentru artiști aceasta ar constitui o adevărată școală, un mijloc de învățare.

Nu se poate concepe un teatru al poporului în care fiecare artist în parte să nu-și închine toată priceperea și munca sa celor mulți Iar acei care nu înțeleg încă pe deplin acest lucru să fie lămuriți pentrucă altfel ei riscă să rămână în urmă!

Teatrul idiș din Iași trebuie să devină cu adevărat un bun al celor ce muncesc. In activitatea depusă de artiști noi trebuie să vedem în permanență o sforțare continuă de a se situa pe linia intereselor generale ale poporului, de a-i servi cât mai bine cauza.

Viața de muncă și luptă a artistului trebuie să se confunde cu lupta eroică dusă poporul muncitor pentru socialism și pace.

Nu există și nu poate exista în regimul de democrație populară un artist funcționar, stăpânit de mentalitate veche.

Zj

Toate sporturile

SPORTIVII IEȘENI prezenți în lupta pentru pace

Sute de milioane de oameni ai muncii din toate continentele se pregătesc să întâmpine 2 Octombrie, ziua internațională a păcii.

Popoarele lumii vor face din această zi o dată de neuitat. Ziua de 2 Octombrie va demonstra o dată în plus superioritatea crescândă a forțelor păcii și va dovedi imensitatea și puterea lagărului păcii, în fruntea căruia se află Uniunea Sovietică.

Congresul Mondial al Tineretului Democrat și Conferința Partizanilor Păcii din Uniunea Sovietică—recent terminate — au arătat destul de clar că popoarele lumii, sutele de milioane de oameni cinstiți de pe glob sunt hotărâte să lupte cu toate forțele lor pentru pace, fiind conștiente că succesul acestei lupte se întemeiază pe forța materială și voința de pace a Uniunii Sovietice. Uriașul și invincibilul front al păcii a cuprins și pe sportivi, sportivii adevărați, sportivii amatori, acei care practică sportul pentru întărirea fizică, pentru călirea corpurilor lor, pentru a putea fi astfel mai buni și mai folositori în procesul de producție.

Dorim pace și liniște, fiindcă numai astfel ne vom putea continua activitatea sportivă, fiindcă numai astfel ne vom putea bucura de binefacerile culturii fizice și a sportului", a declarat muncitoarea Gavriș Valentina—responsabila brigăzii UTM de producție dela Țesătura la reîntoarcerea ei dela Lugoj, unde a participat la finalele Campionatului Popular de Natație. La fel ca Gavriș Valentina gândesc toți sportivii din Iași, care lucrând în birouri, fabrici, ateliere, sau urmând cursurile facultăților și școlilor, s'au înregimentat în rândurile luptătorilor pentru pace, împotriva atâțătorilor la un nou război.

Numeroasele competiții sportive organizate anul acesta la Iași, la care au participat mii și mii de tineri muncitori, militari, studenți și elevi au exprimat strălucit dorința și voința tineretului de a trăi liber, în pace și liniște, de a se bucura de toate realizările regimului de democrație populară din țara noastră.

In cinstea zilei de 2 Octombrie vor avea loc la Iași numeroase manifestații sportive, prin care tineretul sportiv își va demonstra odată în plus atașamentul față de lupta milioanelor de partizani ai păcii, față de ziua internațională a păcii.

Pentru mâine, Miercuri, s'au înscris să participe pentru a lua Standardurile Insignei de Polisportiv și carnetele cu mențiunea „Pentru pace", peste 60 de tineri și tinere.

In cinstea Zilei Internaționale a Păcii, lotul național atletic va face o demonstrație la Iași.

Ziua de 2 Octombrie este așteptată cu firească încredere în forțele lor de către sportivii din Iași

Muncind activ pentru dezvoltarea și întărirea Patriei, întrecându-se tovărășește pe stadioane sub semnul luptei pentru pace, sportivii ieșeni întăresc astfel lagărul de neînvins al păcii, în fruntea căruia se află marea Uniune Sovietică.

I. ȘTIRU

Reorganizarea comitetului de conducere al ATP-ului, filiala Iași

Vineri seara a avut loc la sediul Biroului local de Turism, în prezența responzabililor turistici din întreprinderile locale, ședința de reorganizare a Comitetului de conducere a Asociației Turismului Popular, filiala Iași.

Ședința a fost deschisă de secretarul filialei Iași, d. Diaconu Iulian care apoi a dat cuvântul d-lui Iesîf Salter, secretarul general al Comitetului central al A. T. P-ului de pe lângă Confederația Generală a Muncii. D-sa, care a vizitat regiunile din jurul Iașului în cursul zilei de Vineri, a arătat că dealurile care împrejmuesc orașul nostru, oferă perspective mari de desvoltare a turismului, pe plan local, precum și posibilități de desvoltare a schiului.

A urmat apoi discuții, după care d. Diaconu Iulian a dat citire componenței noului comitet, format din:

Alistar Ion (secretar adjunct) Antochi (agitație și propagandă) Dr. Ocs (organizatoric) Lazăr Titus (casier) Safir G. (administrativ) I. Anghel (presă), Pulu Rozenberg și Marinovici (cenzori).

„CUPA DE TOAMNA"

prilejuiește un folositor schimb de experiență între echipele divizionare

— Pe marginea jocului Dinamo A—CFR Iași —

Partida dintre Dinamo A București și C.F.R. Iași terminată cu victoria dinamoviștilor la scorul de 3—1 (1—1) a dovedit în mod cert utilitatea „Cupei de Toamnă" la fotbal.

Prezența la Iași, a echipelor bucureștene din prima Divizie a țării poate fi socotită astfel drept un fericit prilej pentru echipele noastre a face un bun schimb de experiențe, de a învăța și a acumula cunoștințe avansate și folositoare din technica și tactica marilor echipe divizionare.

Dacă ne vom referi doar la jocul de Duminică putem conchide că el a ilustrat întru totul cele afirmate de noi mai sus. C. F.R.-iștii, jucând cu elan și însuflețire au reușit să țină piept, o repriză, masivului atac bucureștean, menținând un rezultat de egalitate, care reflecta într'adevăr situația de pe teren, în prima jumălate a jocului.

La reluare, însă, extenuați depe urma efortului consumat și handicapați de lipsa celui mai bun atacant al lor (Leonte) feroviarii n'au mai putut ține trena impusă de oaspeți, fiind depășiți. Au muncit enorm în apărare, pentru a stăvili atacul impus prin combinațiile de rară spectaculozitate ale bucureștenilor, ca urmare a variatelor schimburi de posturi. N'au reușit însă. Și aceasta e destul de explicabil, dacă ținem cont de faptul că echipa ieșeană a jucat vreme îndelungată în district, neavând astfel contact cu echipele mari.

Infrângerea nu trebuie să descurajeze pe feroviști. Din contra! Din acest joc să fie trase învățăminte prețioase.

Aceasta este dealtfel și scopul pentru care Federația a inițiat „Cupa de Toamnă". Nu interesează prea mult rezultatele care se înregistrează în cadrul acestei competiții. Accentul se pune exclusiv pe latura tehnică a jocurilor, pentruca echipele să fie bine pregătite în vederea campionatului divizionar care va începe la primăvară. Aceasta este sensul și sub acest aspect trebuie privită Cupa de Toamnă. N mai astfel vor apare în adevărata lor lumină rezultatele și succesele pe care poate și trebuie să le înregistreze „Cupa de Toamnă".

Revenind la jocul propriuzis desfășurat Duminică la Parcul Sportiv, vom remarca superioritatea tactică a Dinamiștilor și în acelaș timp efortul susținut al ceferiștilor pentru a obține un rezultat onorabil și a învăța din jocul bucureștenilor, care le este pe drept cuvânt superior. Apărarea CFR-ului a funcționat în general, corect.

Scutaru a fost însă sub nivelul său obișnuit. Diaconescu și Buimistriuc foarte energici și siguri pe balon.

In ciuda vârstei sale înaintate, Savin a fost Duminică un adevărat motor. Deși juca în postul de half, el a muncit pe tot terenul: a alimentat atacul, a fost mereu prezent pentru a ajuta apărarea imediată, ba la un moment dat a fost printre aceia care a schoatat în poarta apărată de Ivan.

Din atac s'au remarcat Manolescu, Nastea, și Vechiu Teni a fost mereu marcat.

Oaspeții au avut cei mai buni oameni în: Novac, Băcuț, Șiclovan și Moisescu.

Echipele au alinlat următoarele formații:

DINAMO: Ivan, Ambru (Titi Popescu) Novac, Băcuț, Teodorescu, Șiclovan, Farcaș, Ozon (Mircea Popescu) Bartha, Moisescu, Mircea Popescu, (Ozon).

CFR: Costaș, Buimistriuc, Diaconescu, Drumea, Scutaru. Savin, Teni, Nastea, (Băisan) Leonte (Nastea), Manolescu, Bârsan (Vechiu).

I. Ș.

Marele succes al crosului

organizat în cinstea „Zilei Scânteii"

Duminică dimineața a avut loc în orașul nostru un mare cros popular organizat de Comitetul Județean pentru Cultură Fizică și Sport, în întâmpinarea „Zilei Scânteii".

2000 de sportivi, din 23 cluburi ieșene, au luat startul la cele două categorii, manifestându-și astfel atașamentul și dragostea lor nețărmurită față de organul central al Partidului, față de ziarul care de 18 ani duce cuvântul Partidului în toate colțurile țării.

Entuziasmul înflăcărat al tinerilor și atmosfera caldă și tovărășească în care ei au concurat pentru cucerirea primelor locuri a arătat clar noul spirit de care sunt animați sportivii noștri, dovedind totodată popularitatea și dragostea de care se bucură „Scânteia" în rândurile tineretului sportiv.

Iată rezultatele technice:

3000 m. Băeți
(1700 participanți)

1) Vasiliu Gh. (CSU): 11'2".
2) Sârbu Petre (CFR): 11'8".
3) Buzdugan Ion (Armata) 12'.

600 m. fete
(300 participante)

1) Carp Elena (Textil) 2' 25".
2) Tilic Angela (Textil) 2' 54".
3) Crețu Elena (Textil) 3'.

Clasamentul general al crosului pe echipe

Textil: 90 puncte.
Dinamo: 70 „
Armata: 50 „
RATA: 30. „
UTM II: 5. „
CSU; 5 „

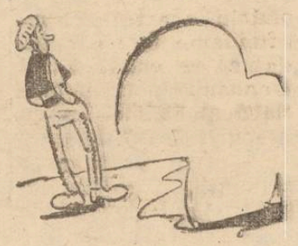

Insuflețiți de cuvântul scris al Partidului, sportivii ieșeni sărbătoresc „Scânteia" lor dragă, participând la competițiile sportive de massă

Dotată cu cupe și plachete, în ziua de 11 Septembrie a început în orașul nostru marea competiție „Cupa Scânteii".

Participând la probele de atletism, Potur Constantin dela Textila Roșie a spus:

Scânteia m'a învățat să lucrez mai bine și mai repede. Scânteia a luminat și îndrumat întrecerile noastre în muncă. Iau parte la atletism în cinstea Scânteii, pentrucă tot Scânteia m'a făcut să înțelag rolul ce-l are sportul în mărirea forței noastre de muncă și de întărire a sănătății.

Deasemeni, Duminică 18 Sept. 2000 sportivi, băeți și fete au participet la crossul „Scânteii" lor dragi.

Carp Elena prima sosită în categoria 600 m. plat fete spune:

„Imi este dragă Scânteia pentrucă în coloanele ei găsesc răspuns la toate problemele ce mă frământă în viața de toate zilele".

Entuziasmul tinerilor dela RATA comportarea excepțională a ostașilor dela Dinamo și Armata dovedesc nețărmurita lor dorință de a cinsti Scânteia și de a duce la un bun sfârșit îndrumările date de Partid prin organul său central, pentru construirea socialismului și apărarea păcii.

„Vom participa cu tot elanul nostru la Cupa organizată în cinstea „Scânteii" sunăj angajamentele luate în cluburi de sportivii ieșeni, în ședințele lor plenare, pentrucă tot dela Scânteia au învățat cum să-și organizeze cluburile și să antreneze pe cei mulți în sport.

LAZĂR ANDREI
coresp.

SCURTE ȘTIRI

Sâmbătă va avea loc la Iași jocul de fotbal Petrolul București — CSU Iași, în cadrul Cupei de Toamnă. Jocul se dispută Sâmbătă, întrucât Duminica este rezolvată exclusiv manifestărilor organizate în cinstea Zilei Scânteii. Bucureștenii deplasează următorul lot: Badea, Popovici, Gică Andrei, Mihăilescu, Bărbulescu, Petrescu, Pepelea Oană, Fătu, Flamaropol, Iordache, Pricop.

*

Duminică a avut loc un match de handbal între Dinamo și CFR. Net superiori, dinamiștii au învins cu 8—0 (3—0). S'au remarcat: Linzmaier și Istrate (Dinamo) și Graur și Lozneanu (CFR)

*

Tot Duminică a avut loc o partidă de fotbal între juniorii CFR-ului și ai ETACS-ului, jocul s'a terminat la egalitate 1—1

*

In cadrul Cupei organizate în cinstea ziarului Scânteii, Sind. Textil a învins-la fotbal-pe Metalochimic cu 4-1 (0-0)

*

La volei s'au înregistrat următoarele rezultate:

Textil-UTM I: 2-0 (forfait)

Arte Gafice-Constructori: dublu forfait

Sind. Sanitar - RATA: 2-0.

MEDICINA SPORTIVA

Un adult care are o activitate cifrată la 2300 de calorii, pierde zilnic 2300 grame de apă. Sportivii pierd în timpul eforturilor, cantități mult mai mari de apă decât omul cu activitate obișnuită. Este o mare greșală să nu se dea apă la discreție sportivilor, sub pretext că se îngrașă. Atâta vreme cât organismul omenesc funcționează normal, apa, chiar băută în exces, nu mărește greutatea corpului. Apa poate fi băută fără nici o grijă chiar în ziua în care se face un efort intens. In aceste cazuri, consumarea apei, să fie permisă până la două ore înainte de începerea efortului. Băuturile calde (35-40 grade) sunt mai repede absorbite de organism, decât cele reci. Deaceea, în pauzele dintre reprizele matchurilor, să se dea sportivilor care sufere de sete numai băuturi calde și îndulcită (ceai, lapte). Deoarece prin sudoare se elimină odată cu apa și o cantitate de săruri (în special clorure de sodiu) apar unele tulburări dintre care cele mai cunoscute sunt crampele musculare (cârcei). In aceste cazuri este bine să se dea sportivilor apă sărată. Cele mai bune rezultate le-a dat întrebuințarea apei sărate într'o concentrație de 1-2 la sută (unul sau două grame de sare pentru un litru de apă).

In cazul când eforturile fizice se desfășoară pe vreme caldă și sub soare puternic, este recomandabil să consume în mod preventiv apă sărată, care mărește rezistența de efort, ferește de insolații și combate crampele musculare.

Numeroși tineri și tinere din comuna Podul Iloaie au obținut primele standarduri la insigna de Poli sportiv

Insigna de polisportiv, complexul pregătitor al cetățeanului multilateral a reușit să aducă pe stadioane zeci de mii de tineri și vârstnici dornici de a se pregăti pentru a fi gata de muncă și apărare a patriei.

Astfel, în comunele Podul Iloaiei și Tg. Frumos, din 41 de tineri aspiranți la Insignă, 23 băeți și o fată au obținut primele standarduri la atletism.

Tânărul Perju Gh. funcționar la stația Podul Iloaiei, care deși nu a făcut sport niciodată a reușit să obțină standărdurile la atletism, pentru Insigna de aur.

„Sunt fericit că am reușit să obțin primele standarduri pentru Insignă și îmi iau angajamentul de a antrena și pe ceilalți tovarăși ai mei dela C. F. R. pentru a putea obține și ei Insigna de Polisportiv, lucru care este o datorie patriotică a fiecărui cetățean al R. P. R."

SAFTA V., coresp.

In județul Iași

Cercurile sportive U. T. M. au pășit la lucru

La Pd. Iloaie

Având ajutorul UTM-ului, o echipă de tineri țărani muncitori din Pd. Iloaie a lucrat voluntar la amenajarea unui nou teren de volei. După ce au curățat porțiunea de teren unde urma să fie construit terenul de sport, tinerii țărani muncitori au adus câteva care de nisip, au nivelat terenul și au bătut stâlpii.

In această muncă s'au evidențiat: Tifinică, Ciolan și Grigoriu.

In vederea amenajării unui club propriu al cercului sportiv UTM din plasă, se va organiza un festival, din fondurile cărula se va procura materiale pentru repararea clădiri ce se va servi drept club.

Tinerii din Pd. Iloaie se lovesc însă de o serie de greutăți și lipsuri.

Astfel masa de ping-pong este mult prea mică, stânjenind activitatea. Deasemeni, tinerii sportivi duc lipsă de materiale sportive, iar instructorii sportivi vin destul de rar prin aceste locuri.

La Popricani

La sediul Căminului Cultural din Popricani a avut loc o ședință pentru constituirea cercului sportiv U. T. M.

In cadrul ședinței s'a hotărât amenajarea unui teren de volei și achiziționarea de materiale sportive. Deasemeni se va organiza o competiție de atletică ușoară.

La Bălțați

Și la Bălțați a avut loc constituirea unui cerc sportiv UTM.

Tinerii din Bălțați au cerut să li se trimită în fiecare Duminică câte o echipă sportivă din Iași, care să facă demonstrații și să-i inițieze și pe ei în sport.

Comitetul județean UTM va da curs acestei cereri a țăranilor muncitori din Bălțați și va trimite echipele sportive ale ETACS-ului, în activitatea sportivă din Bălțați nu a fost încă angrenat elementul feminin.

Pentru viitor însă, conducerea Cercului sportiv și-a luat angajamentul de a înlătura această lipsă.

Sportul în U. R. S. S.

Concursurile unionale ale aviatorilor sportivi

Recent pe aerodromul clubului aviatic central al U. R. S. S. „Cicalov", s'au terminat primele concursuri unionale ale aviatorilor sportivi, la care au participat peste 50 de concurenți.

Programul a fost alcătuit din exerciții de înalt pilotaj și de aterizare în diferite condițiuni. Majoritatea participanților au dat dovadă de o tehnică excepțională în pilotarea avioanelor sportive.

Ana Bodaianina, membru a clubului aeronautic „Cicalov" a obținut premiul I și diploma de onoare a comitetului Unional al Sportului și educației fizice de pe lângă consiliul de miniștri al U.R.S.S.

Premiul al II-lea a fost obținut de aviatorul Vladimir Savițchi.

INFORMAȚIUNI

Cum se achită taxele pentru cartele

Secțiunea Comercială a Comitetului Provizoriu al orașului Iași, Biroul Cartelelor, pune în vedere tuturor delegaților întreprinderilor și instituțiilor din Iași care au de ridicat cartele pe trimestrul IV, ca plățile la Secția Financiară să nu se mai facă global pentru toate categoriile de cartele, ci să se ia chitanță aparte pentru fiecare fel de cartelă (cartele de alimente, cartele de lemne, cartele cu puncte).

E absolut necesară această așaionare a plăților, întrucât numai astfel se pot elibera cartelele cerute, deoarece altfel funcționarul respectiv nu poate ști care e suma vărsată de către delegat pentru categoria de cartele pe care le solicită.

Ședința Societății de Istorie-Filologie și Folclor

Duminică 18 Septembrie a avut loc prima ședință de după vacanță a Societății de Istorie-Filologie și Folclor.

S'a trasat un program de activitate, hotărându-se câte o ședință de comunicare lunară.

S'au creiat două secții de istorie sub conducerea d-lui prof. D. Tudor și de filologie sub conducerea d-lui prof. D. Gafițeanu.

După discuțiile ce au avut loc asupra planului de muncă, a urmat referatul d-lui asist. universitar G. Istrati despre: „Noul dicționar al limbii literare ruse".

Ședințele Societății de Istorie Filologie și folclor, au loc de două ori pe lună.

Ultimul termen de ridicare a carnetelor cu evidența produselor lactate și cotelor cuvenite Statului

Secțiunea Comercială a Comitetului Provizoriu Orășănesc aduce la cunoștința tuturor proprietarilor de vaci cu lapte din Iași, care nu și-au ridicat până în prezent carnetele în care să țină evidența produselor lactate și a cotelor respective cuvenite Statului, că dacă până la data de 23 Septembrie 1949 nu-și vor ridica aceste carnete, se expun sancțiunilor legii cu privire la sabotajul economic.

Cei în drept pot să-și ridice zilnic aceste carnete de la Secția Comercială a Comitetului Provizoriu Orășănesc, str. Cuza Vodă Nr. 67.

Identificarea obiectelor sechestrate de organele fiscale

Secțiunea Financiară a Comitetului Provizoriu al orașului Iași pune în vedere contribuabililor care au obiecte sechestrate la circumscripțiile financiare și care au primit somațiuni din partea organelor fiscale pentru a se prezenta spre identificarea acestor obiecte, să se prezinte de urgență la sediul circumscripțiilor, întrucât conform ordinului Ministerului de Finanțe aceste obiecte vor fi scoase imediat în vânzare prin licitație publică.

Această prezentare pentru identificarea obiectelor este absolut necesară, pentruca astfel sumele rezultate prin vânzare să poată fi descărcate în rolurile contribuabililor respectivi.

Planul de lucru al Sindicatului Învățământului Public

Sindicatul Învățământului Public a ținut în aula Facultății Juridico-Administrative Duminică 18 Septembrie o ședință având drept scop trasarea sarcinilor ce le revin odată cu începerea noului an școlar.

Planul de lucru pe noul an academic a fost trasat de dl. prof. univ. N. Calinicenco.

După trasarea acestui plan a avut loc un program artistic la care a colaborat Filarmonica Moldova.

Referate ținute la Societatea de Științe Fizico-Matematici.

Societatea de Științe Fizico-matemateci, a ținut Duminică 18 Septembrie, a doua ședință de după vacanță.

Au ținut referate, d-na E. Parteni, despre: „Fizica în Învățământul mediu din U.R.S.S.". și dl. prof. V. Nadolschi despre „Metodica aritmeticei".

Au avut loc discuții la care au participat profesori universitari, de învățământ mediu și studenți.

Raziile efectuate în piețe și magazine de către Secția Financiară a Comitetului Provizoriu Orășănesc

In cadrul planului de lucru pe luna Septembrie 1949, Secțiunea Financiară a Comitetului Provizoriu al orașului Iași a prevăzut razii permanente prin piețe și localurile de consum (bodegi, cofetării, magazine), pentru a se verifica dacă se eliberează bonuri la toate vânzările ce se efectuează și felul în care se eliberează aceste bonuri.

Până în prezent s'au efectuat 6 razii în Piața Halei, Sf. Spiridon și diverse magazine alimentare, dresându-se acte de contravenții celor găsiți că nu respectă dispozițiunile legii.

Se atrage atențiunea magazinelor vizitate că în afară de sancțiunile fiscale, vor avea de suferit și sancțiunile penale prevăzute în legea contra evaziunilor fiscale.

Sapte sute de milioane de inimi bat pentru pace

(Urmare din pag. 1-a)

rați de ideea scufundării care îi pândește, își întind mâinile pline de sânge țipând bestial: moarte! Este singurul lucru care le-a mai rămas de făcut fiarelor încolțite.

„Dar suntem mulți ca iarba deasă
— Pământul nu mai e al lor—
Și vom opri a morții coasă,
Cu mâna noastră,— a tuturor"

(Petre, Solomon)

Nimic și nimeni nu poate să se opună voinței oamenilor de a trăi, de a munci și de a lupta pentru pace. O mână de disperați sângeroși și degenerați nu pot vorbi în numele oamenilor, și nu-i pot ucide pe aceștia. Pentrucă viața nu poate fi ucisă, și timpul, care lucrează pentru cei mulți, care-i dă peste cap pe exploatatori, nu poate fi oprit în loc. Viitorul este a taberei reprezentată prin cele șapte sute de milioane de oameni ai căror gând și a căror năzuință s'a strâns într'un mănunchi mai puternic decât orice armă ucigașă, la Paris. Dupăcum lumina risipește întunericul, așa și voința de luptă, viața însăși birue și ucide moartea.

„In fața dușmanilor păcii se ridică armata fără număr a popoarelor, hotărîte să impună prin luptă pacea".

In preajma zilei internaționale a luptei pentru pace care la 2 Octombrie va demonstra și va întări și mai mult dorința de pace a tuturor oamenilor cinstiți și conștienți, aceasta este situația pe frontul luptei pentru pace. Până atunci ne revine tuturor sarcina ca *„încurajând pe cei slabi, adunând pe cei rămași în urmă și luminând pe cei inconștienți"*— așa cum ne învață marele Stalin, să ne devotăm cu și mai mult elan luptei pentru viitorul nostru, pentru viitorul oamenilor de pretutindeni, pentru viața pașnică.

Carnet ieșan

20 SEPTEMBRIE 1949

Farmacii de serviciu

Farmacia de Stat Nr. 3 (fost Răteanu).
Farmacia de Stat Nr. 2 (fost Diana).

Procuror de serviciu

Gh. Vuza
Str. Păcurari 123

Orele de consultații în Spitalul Central — Clinici Universitare

Serviciul Triaj, orele 8-12

Policlinici

Policlinica Nr. 1 Pasajul Banu

Boli interne 7-19
cinci servicii dela ora 8-19.
Chirurgie 8-12, 15-19. ORL 7-9. 17-19, Oftamologie 8-12, 19-15 Pediatrie (Boli copii) 14-17, Stomatologie 8-20, Dermatovenerice 8-12, 15-19, Ginecologie 1-12, 15-19, Radiologie 7-13, 15, 30-9,30, Cardiologie 8-12, Farmacia 7,30-19,30.

Policlinica Nr. 2 Str. Anastasie Panu

Boli interne patru servicii (7—19), Chirurgie 8—12. ORL 15—18, Oftalmologie 15—19, Pediatrie (boli de copii) 8—12, Stomatologie 7—19, Dermato-Venerice 8—12, 15—19, Ginecologie 15-19, Farmacia 7-19, Prenatale Luni, Joi, Sâmbătă 14-18, Puericultura Luni, Joi și Sâmbătă dela 14-18.

Policlinica Nr. 3, Tatarași.

Medicina internă 8-12, 15-19, Stomatologie 8-12, Puericultură Marți, Mercuri, Vineri. dela 14-18, Prenatale Marți, Mercuri și Vineri dela 14-18.

Biblioteca Centrală

deschisă între orele 8—14 și 15—21

Biblioteca A.R.L.U.S.

deschisă zilnic între orele 10-14 și 17-22

Analiza Wasserman

Laboratorul Institutului de Igienă funcționează astfel: Recoltarea sângelui se face Marția dela 8—12
Rezultatele se dau Vinerea dela 8—12.

SPECTACOLE

Cinematografe

„Maxim Gorki" și „Phoenix": „Ivan Pavlov", film premiat anul acesta la Marianske-Lazne.

„Sidoli": „Mica Școlăriță", o strălucită producție sovietică.

„Timpuri Noui": „Cântecul Letoniei", „Ural", film tehnicolor și jurnalele sovietic și românesc.

Servicii de urgență

Pompieri 12.12.
Salvarea 19 90.

MICA PUBLICITATE

PIERDUT Buletinul Biroul Populației Iași pe Numele Turcu Elena Str. Zugravi 45. Il declar nul.

PIERDUT Buletinul Biroul Populație Iași Nr. 60115 pe numele Scutaru Elena str. Cetățuiei 4. Il declar nul.

PIERDUT Buletinul Biroul Populației pe numele Cardaș Dumitru Comuna Cracalia jud. Dorohoiu. Il declar nul.

PIERDUT Buletinul Biroul Populației Iași pe numele Vânceanu Domnica, strada Zugravi Nr. 63. Il declar nul.

PIERDUT Buletinul Biroul Populație Iași pe numele Onofrei Silvia str. Dochia Nr. . Il declar nul.

PIERDUT Buletinul Biroul Populației Tg. Frumos și Livretul militar pe numele Roboteanu Dumitru contigentul 1933 grupareа 2 Anteriană Iași. Le declar nule.

PIERDUT Buletinul Biroul Populației pe numele Rotaru Constantin Nr. 5184 Tg. Frumos. Il declar nul.

PIERDUT un carnet „Soarele de cărat" pentru cetigarul Nr. 220 Iași proprietar Ilie Gârneață Ciurchi 66 Il declar nul în mâinile or cui s'ar găsi.

PIERDUT Buletinul Biroul Populației Iași pe numele Ruxinda Signea str. Descălicătoarei 14. Il declar nul.

PIERDUT 1 cartela de alimente tip B pe trim. Iulie-Sept. pe numele Lunga Olimpia. str. Stejar 33 O declar nulă.

PIERDUT Buletinul Biroul Populației Iași pe numele Comănescu Ana Str. Olga Bancic Nr. 5. Il declar nul.

PIERDUT Buletinul Biroul Populației Iași pe numele Rogojină Alexandrina Str. Regiei 16. Il declar nul.

PIERDUT Buletinul Biroul Populației Iași, foaie de rencensământ, dovadă de injecție, și diferite carnete pe numele Zalman Mendel str. Republicei 43. Il declar nul.

PIERDUT Buletinul Biroul Populației Iași Nr. 51561 pe numele Belothinschi Seindla str. Armeană 9. Il declar nul.

PIERDUT Buletinul Biroul Populației Iași pe numele Grosu Ch'ril, str. Șos. Arcu Nr. 2. Il declar nul.

PIERDUT Buletinul Biroul Populație Iași Nr. 41672 pe numele Virginia Șoltuz, str. Cercului Nr. 9 Il declar nul.

PIERDUT Buletinul Biroul Populației Iași pe numele Băilea Teodosia Str. Karl Marx Nr. 11 bis. Il declar nul.

PIERDUT Buletinul Biroul Populației Iași pe numele Răileanu Maria Str. Uzinei 72. Il declar nul.

La centrul din Iași

unde se procură materie primă pentru conservele de fructe

— „Pulpe de fructe" preparate după metoda sovietică —

Fabricile de conserve de fructe lucrează de zor pentru a pregăti conservele necesare marei masse consumatoare.

Pe zi ce trece, zeci de vagoane de conserve sunt livrate Centrocomurilor alimentare din diverse județe.

De modul cum fabricile de conserve sunt alimentate cu materia primă, ele reușesc să execute cantități din ce în ce mai mari de produse.

Unul din centrele care produce materie primă pentru fabricile de conserve din țară este Centrul de impulpare dela Iași.

Funcționând de pe la mijlocul lunii Iunie, centrul acesta prepară pulpele de fructe potrivit metodei sovietice.

Această metodă este folosită de toate centrele similare din cuprinsul țării.

Până nu de mult fabricile de conserve din fructe nu reușeau să lucreze în mod permanent, fiindcă nu aveau mereu la îndemână materia primă necesară.

Datorită întrebuințării metodei sovietice, prin care fructele, închise ermetic în butoaie se conservă în cea mai bună stare chiar timp de doi ani de zile, fabricile de conserve sunt în stare să lucreze toată vremea pentru că pe măsură ce folosesc materie primă,—mereu alte cantități din acest material vine la rând spre a fi fabricat.

Lucrând sub supravegherea unor specialiști, muncitoarele și muncitorii dela centrul de impulpare—Iași, au realizat din Iunie și până în prezent 7 vagoane jumătate pulpe de vișini, 20 vagoane caise, 15 vagoane zarzări.

In prezent se lucrează la impulparea prunelor.

Printr'un proces special de fabricație, pulpa de fructe (adică fructul fără sâmbure) este menținut în butoale în cea mai bună stare — precum am arătat — chiar timp de doi ani de zile.

Atunci când, după acest răstimp la fabrica de conserve se deschide butoiul pentru a se prepara compoturi, marmeladă sau alte conserve, fructele apar ca proaspete cu gustul și culoarea specifică.

In Iunie, când munca a fost la început, s'au semnalat destule deficiențe.

In primul rând, trebue arătat că în raport cu abundența de vișini ce s'a recoltat anul acesta, cantitatea de 7 vagoane jumătate pulpe preparate din acele fructe apare evident ca insuficientă. Apoi—în genere—munca nu a fost organizată în condițiunile cele mai bune.

Rând pe rând, printr'o muncă planificată s'au îndepărtat unele lipsuri.

Prepararea butoaielor pentru a se pune în ele pulpele de fructe s'a efectuat din ce în ce mai bine: s'a căutat ca spălarea lor cu sodă de rufe să se producă în bune condițiuni; din experiența de fiecare zi s'a reușit ca parafina cu care se parafinează butoaiele și bioxidul de sulf să fie puse în cantități trebuitoare.

Incă și acum operațiunile de impulpare a fructelor sunt în curs de perfecționare,— colectivul dela centrul Iași căutând să adopte cât mai bine metoda sovietică de pregătire a fructelor care urmează să fie conservate.

Centrul ieșan trebue să-și încecească eforturile pentru a alimenta fabricile de conserve din țară cu pulpe de fructe preparate în cele mai bune condițiuni.

M. A.

Moscova va deveni un port cu acces la cinci mări

(Urmare din pag. 1-a)

gabilă.

Parte din acest plan a fost realizat încă înainte de războiu. Rezervoare importante de apă au fost construite în Uglich și Scebarcov (fost Răbinsc), numită și astăzi „Marea Răbinsc", care a fost creată prin construcția unui dig imens pe Volga. Marea Răbinsc este de 14 ori mai mare decât Marea Moscovei. Grație acestor rezervoare imense de apă, Volga este astăzi navigabilă aproape în totalitatea sa (3.688 km.) Realizarea navigabilității totale a Volgei va contribui la transformarea stepelor din regiunile Povoljie — cu o suprafață de peste 300.000 km. p.—în ogoare roditoare.

In sfârșit, construirea canalului care va uni Volga cu fluviul Don, va lega Moscova și cu Marea de Azov și cu Marea Neagră, făcând din capitala sovietică un port cu acces la cinci mări.

Vineri 23 Sept.

Baia Comunală funcționează toată ziua

Baia Comunală și Populară va funcționa în mod excepțional Vineri 23 Sept. toată ziua, fără întrerupere în timpul prânzului.

Sâmbătă 24 Sept. Baia va funcționa între 2-6 d. a., iar Duminică 25 Sept. între 8-12 dim.

Aveți sticle goale TIP M. A. T.?

Centrala M. A. T. primește fără nici o formalitate și cu restituirea integrală a garanției reținute, sticle albe tip Monopol, de toate mărimile, orice cantitate și dela orice deținător, atât prin Oficiile respective cât și prin magazinele de Stat, cooperative și toate magazinele Alimentare și de băuturi spirtoase.

Garanția legală este de lei 40 pentru sticla de un litru, lei 30 pentru sticla de jumătate litru, și lei 25 pentru sticlele de un sfert litru.

Cu prilejul aniversării a 100 ani dela nașterea marelui savant rus
IVAN PAVLOV
Cinematografele „MAXIM GORKI" și „PHOENIX"
prezintă de azi **Luni 19 Septembrie 1949**
Premieră odată cu Capitala
O producție a Studioului „LenFilm" distinsă cu premiul I pentru interpretare la Festivalul Internațional dela Marianske Lazne 1949
Academicianul IVAN PAVLOV
cu A. BORISOV, N. ALISOVA, N. CERCASOV
Complectare: **Jurnal**
Orele de începerea spectacolelor:
„PHOENIX"
3—5,10 5,30—7,40 8—10,
„MAXIM GORKI"
3,25—5,35 6—8,10 8,30—10,40

S. A. SOVROMFILM
CINEMA SIDOLI
Prezintă de azi 19 Septembrie 1949
O producție a studioului „Soiuzdet Film"
PREMIERA
Mica Școlăriță
cu TAMARA MACAROVA (cunoscuta artistă din „Tânăra Gardă"), K. IVANOVA, T. BARÂȘEVA și NATAȘA ZAȘCIPINA (copilul minune din filmul „Elefantul și frânghiuța").
Complectare Jurnal R. P. R. și U. R. S. S.
Programul viitor: **Steaua Nordului**

Muncitori. Meseriași. Tehnicieni, Intelectuali, Studenți, Eleve și Elevi, vizionați filmele Documentare și Științifice
S. A. SOVROMFILM
CINEMA TIMPURI NOI
Prezintă astăzi
CÂNTECUL LETONIEI
„U R A L" — Tehnicolor
U. R. S. S. de azi No. 19
Complectare Jurnal Romfilm
INTRAREA GENERALA 15 LEI

DOCTOR
S. A. DAVID
Boli interne și de copii
Boli de Femei
Sifilis, Blenoragie
Tratament rapid cu Penicilină
Iași, Str. Costache Negri 3 (colț Elena Doamna)
Consult: 8-12 a. m. 3-9 p. m.

La librăria
CARTEARUSĂ
se găsesc cărți și reviste sovietice. De asemenea partituri muzicale ale clasicilor ruși.

Ediția II-a din
CAPITALUL
de KARL MARX
s'a pus în vânzare la
Cartea Rusă

Abonați-vă
la ziarul
«Opinia»

ULTIMELE ŞTIRI

Ofiţeri din fosta armată hitleristă

şi comandanţi ai fostelor detaşamente de represiune S. S. deţin posturi de conducere în poliţia germană şi în formaţiile militarizate din zonele occidentale

BERLIN 20 (Agerpress).— La 18 Septembrie ziarele din sectorul sovietic al Berlinului au publicat o declaraţie a Biroului de informaţii al administraţiei militare sovietice din Germania. Declaraţia subliniază că în ultima vreme presa americană şi britanică au publicat ştiri false cu privire la forţa numerică şi sarcinile poliţiei populare din zona răsăriteană a Germaniei.

„În legătură cu aceasta, biroul de informaţii al administraţiei militare sovietice din Germania este autorizat să declare următoarele: poliţia zonei răsăritene a Germaniei a fost organizată în conformitate cu hotărîrile dela Potsdam şi ale Consiliului Aliat de Control.

Forţa numerică a poliţiei din zona răsăriteană nu reprezintă decât o acţiune a forţe poliţieneşti din zonele americană sau britanică de ocupaţie din Germania. Poliţia din zona răsăriteană a Germaniei păzeşte frontierele, întreprinderile şi celelalte bunuri ale poporului în lupta împotriva elementelor criminale şi menţine ordinea şi liniştea publică. Ea nu are alte funcţiuni.

Poliţia nu posedă arme grele (tancuri sau tunuri) aşa cum au spus ziarele britanice şi americane.

Cu totul alta este însă situaţia poliţia din zona occidentală. În legătură cu înfiinţarea guvernului Germaniei occidentale şi pentru a folosi în scopurile agresive ale Pactului Atlantic, poliţia germană din zonele occidentale este organizată în acelaşi fel cu forţele armate.

Poliţiştii sunt instruiţi sub conducerea specialiştilor militari fascişti într'un spirit de duşmănie pentru celelalte popoare şi faţă de desvoltarea democratică a Germaniei. În prezent se găsesc în Germania occidentală 470.000 oameni care fac parte din poliţie şi din alte formaţii de tip militar subordonate direct autorităţilor occidentale de ocupaţie care au numit consilieri militari ofiţeri în aceste formaţii.

La jumătatea anului 1949 în zona britanică de ocupaţie, politica Germană cuprindea peste 172.000 oameni formând unităţi de germani şi alte unităţi naţionale străine de tip militar (ostaşi) oameni de sub comanda lui Anders, etc.

Diferite formaţii germane de tip militar şi poliţia din zona americană de ocupaţie numără aproximativ 250.000 oameni. Un mare număr de foşti ofiţeri şi generali hitlerişti fac parte din statul major al acestor formaţii germane din zonele occidentale. Printre aceştia se află Guderian, fost comandant al grupului de armate de pe frontul răsăritean. Halder fost şef de stat major al armatei germane şi mulţi alţii.

Se ştie că printre aceşti generali şi ofiţeri se găsesc şi mari criminali. Ofiţerii din fosta armată hitleristă precum şi comandanţi ai fostelor detaşamente de represiune SS şi alte elemente antinaţionale au obţinut posturi de conducere în poliţia germană şi în formaţiile militarizate din zonele occidentale.

Poliţia germană din zonele britanică, americană şi franceză din Germania este înzestrată cu puşti, puşti-mitraliere şi mitraliere în timp ce numeroase detaşamente sunt prevăzute cu artilerie, tancuri şi camioane blindate primite dela armatele britanice, americane şi franceze, deşi Conferinţa dela Potsdam a interzis atât echiparea germanilor cu arme de fabricaţie străină cât şi producţia de armament în Germania.

Astfel poliţia germană şi celelalte formaţiuni militare din Germania occidentală, au armament american şi britanic.

Statul major al agresivei Uniuni Occidentale pune în aplicare de fapt şi în Germania Occidentală tactica de standardizare a armamentelor pe care a trasat'o pentru ţările Uniunii Occidentale.

Instrucţia militară formează partea principală din programul de pregătire al formaţiunilor poliţieneşti din Germania Occidentală. Forma şi metodele de instrucţie ale poliţiei din zona britanică au fost stabilite de statul major al armatei britanice în scopul de a perfecţiona instrucţia militară şi de a ţine poliţia permanent pregătită de luptă.

Deasemeni, programul de pregătire acordă un loc important tacticei militare, exerciţiilor de tir cu puşti automate mitraliere şi cu alte tipuri de arme.

Unităţile germane ale poliţiei din zona americană face instrucţie militară conform cu regulamentul armatei americane. Formaţia de poliţie militară germană iau totdeauna parte la toate manevrele trupelor americane şi britanice din Germania occidentală. Formaţiunile poliţieneşti germane participă pe scară mare la manevrele care au loc în toamna aceasta în zona americană.

Creşterea continuă a formaţiunilor de tip militar şi în special a poliţiei, constituie unul din motivele marelui deficit al bugetelor din Germania occidentală.

Din cele expuse mai sus este limpede că zarva provocată în legătură cu poliţia populară din zona răsăriteană urmăreşte ţeluri provocatoare, că astfel caută să înşele opinia publică şi să abată atenţia dela pregătirile militare care se desfăşoară în Germania occidentală sub conducerea aţâţătorilor la război anglo-americani.

Aceştia pregătesc cu încăpăţinare şi cu perseverenţă o armată de vasali care să joace rolul de carne de tun în vederea atingerii scopurilor imperialismului agresiv american.

INCEPE plata pensiilor pe luna Septembrie

BUCUREŞTI 20. — Ministerul Muncii şi Prevederilor Sociale anunţă că plata pensiilor pe luna Septembrie 1949 începe în Capitală şi provincie în ziua de 20 Septembrie 1949 pentru foştii pensionari ai Casei Centrale a Asigurărilor Sociale şi ai Casei de Pensii C.F.R.

Pentru restul pensionarilor, plata pensiilor va începe în ziua de 25 Septembrie 1949.

Pensiile se vor plăti la domiciliul pensionarilor.

Cum se vor desfăşura lucrările de deschidere a noului an şcolar

— Lămuriri ale Ministerului Invăţământului Public. Prima zi de şcoală. Colaborarea profesorilor cu părinţii. Ora educativă

În vederea apropiatei deschideri a noului an şcolar Ministerul Invăţământului Public a luat o serie de măsuri în legătură cu planificarea muncii şi cu lucrările de începere a activităţii colective a profesorilor şi elevilor. Aceste măsuri au fost comunicate şcolilor printr'o circulară cuprinzând îndrumările necesare punerii lor în practică.

O şedinţă cu întregul colectiv al fiecărei şcoli

Primul punct din circulara Ministerului prevede organizarea unei şedinţe cu întreg colectivul şcolii (personal didactic, administrativ medical, de serviciu şi responsabilul sindical). În cadrul acestei şedinţe se va fixa planul de organizare a muncii în toate sectoarele de activitate în vederea deschiderii şcolii, se vor controla construcţiile, reparaţiile, curăţenia localului, lucrările pentru punerea în funcţiune a internatului şi stabilirea datei şi a modalităţii vizitei medicale ce se va face potrivit instrucţiunilor anterioare.

Tot în cadrul acestei şedinţe se vor lua măsuri pentru revizuirea şi repararea materialului didactic şi a utilajului de atelier acolo unde e cazul. În legătură cu organizaţia UTM din şcoală, sau cu pionerii (la şcolile elementare), şi cu sprijinul tuturor elevilor se va proceda la pavoazarea şcolei cu lozinci şi tablouri potrivit îndrumătorului. Lozincile vor fi dedicate începutului de an şcolar şi vor fi adoptate înţelegerii elevilor.

Colectivul pedagogic

dela orice şcoală va ţine deasemenea o şedinţă în cadrul căreia se vor fixa *orarul pentru primele două săptămâni* pe clase şi suplinirea învăţătorilor şi a profesorilor ce eventual lipsesc sau la posturi încă necompletate. Se va face apoi repartiţia învăţătorilor, a profesorilor şi a diriginţilor pe clase.

Corpul didactic îşi va alcătui la fel planul de muncă pe două săptămâni. La sfârşitul primei săptămâni se va ţine o şedinţă de analiză a muncii pentru înlăturarea lipsurilor şi a greutăţilor ivite în primele zile.

Elevii trebuesc repartizaţi îndată pe serii, iar sălile de clase vor fi fixate în raport cu numărul de elevi şi spaţiu.

Prima zi de şcoală

Prima zi de şcoală va începe printr'o solemnitate ce nu va dura mai mult de 1 oră — jumătate oră. La ora 8 dim. elevii se vor afla în careu în curtea şcolii, eventual în sala de festivităţi.

Directorul va rosti un cuvânt arătând importanţa zilei şi aducând felicitări şcolarilor pentru prima zi de muncă.

Deasemenea el va arăta datoria tuturor oamenilor, deci şi a elevilor, de a lupta pentru pace, amintind de ziua internaţională a păcii care se va serba la 2 Octombrie.

În numele elevilor va vorbi secretarul organizaţiei U.T.M. sau un alt activist luându-şi angajamente.

Elevii vor trece apoi în clase, unde—după lămuririle organizatorice date de diriginte— va urma programul zilei respective, pe materii de studii.

O şedinţă cu părinţii

În prima Sâmbătă după deschiderea noului an şcolar se va convoca adunarea generală a părinţilor, la o oră astfel fixată încât să poată participa şi cei aflaţi în producţie.

Directorul va arăta sarcinile părinţilor şi importanţa legăturii dintre şcoală şi familie. După aceea va vorbi un părinte. Urmează discuţii între părinţi şi profesori asupra problemelor practice de educaţie, mai ales în legătură cu crearea unor condiţii prielnice de învăţătură acasă.

Ora educativă

Ministerul a dat deasemenea o serie de dispoziţii în legătură cu „ora educativă" ce se va programa săptămânal la fiecare clasă, discutându-se probleme în legătură cu organizarea, învăţătura, disciplina, activitatea extraşcolară, etc.

Conferinţa Partizanilor Păcii din Italia

a hotărât să organizeze o mare manifestaţie în toată ţara la 2 Octombrie

ROMA 19 (Agerpress). — La 17 Septembrie s'a ţinut la Roma conferinţa Partizanilor Păcii din Italia şi a delegaţiilor organizaţiilor italiene care au aderat la Congresul Mondial al Partizanilor Păcii.

Conferinţa a hotărît organizarea de meetinguri şi manifestaţii de massă pentru apărarea păcii la 2 Octombrie, ziua internaţională a păcii. Cu această ocazie vor lua cuvântul fruntaşii mişcării pentru pace, delegaţii comitetelor locale pentru apărarea păcii, şi delegaţii care au participat la Congresul Mondial al Partizanilor Păcii, dela Paris. Ei vor vorbi despre însemnătatea zilei internaţionale a păcii şi despre situaţia internaţională a Italiei, creată după ce guvernul lui De Gasperi s'a aderat pactului agresiv al Atlanticului.

Comitetul italian pentru pace a făcut un apel la toate organizaţiile de massă şi la toţi fruntaşii luptei pentru pace, să lărgească activitatea comitetelor pentru pace existente şi să înfiinţeze noi comitete, care să cuprindă pe toţi oamenii iubitori de pace din Italia.

Conferinţa a discutat şi pregătirile în vedrea sesiunii plenare a Comitetului Permanent al Congresului Mondial al Partizanilor Păcii, care se va ţine la Roma între 20—30 Octombrie.

Cedând şantajului monopoliştilor americani

Guvernul laburist englez a devalorizat lira sterlină

Toate ţările din zona lirei sterline devalorizează propriile lor monete

LONDRA 20 (Agerpres).— FRANCE PRESSE transmite că într'o declaraţie făcută Duminică seara, Sir Stafford Cripps, ministrul de finanţe al Angliei, a anunţat devalorizarea lirei sterline.

Cripps a anunţat deasemeni că în câteva zile preţul pâinii şi al făinii va fi ridicat.

Ministrul de finanţe al Angliei a declarat în încheere că guvernul britanic consideră că singura măsură posibilă pentru a stăvili şomajul pe scară mare este blocarea salariilor.

*

WASHINGTON 20 (Agerpres). — După cum anunţă FRANCE PRESSE, devalorizarea lirei sterline a fost însoţită de devalorizarea monetelor Australiei, Indiei, Uniunii Sud-Africane, Danemarcei şi Norvegiei.

*

BERLIN 20 (Agerpres). — După cum anunţă FRANCE PRESSE, lira irlandeză a fost devalorizată în aceeaşi proporţie ca şi lira sterlină. Deasemenea, guvernul olandez studiază măsura devalorizării monetei olandeze.

*

PARIS 20 (Agerpress). — După cum anunţă FRANCE PRESSE, ţinând seama de discuţiile ce se desfăşoară la Fondul monetar internaţional, guvernul francez a hotărît să închidă bursele de valori Luni 19 Septembrie. Până la noi ordine, vor fi închise şi târgurile de aur şi târgul liber. Deasemenea, până la noi ordine vor fi suspendate toate operaţiile de schimb şi transfer, precum şi toate operaţiunile de credit ale conturilor străine din Franţa.

*

BERNA 20 (Agerpress) — Ziarele elveţiene comentează devalorizarea lirei sterline arătând că aceasta va avea grave consecinţe.

Prăbuşirea lirei sterline, scrie un ziar elveţian, „va avea grave repercusiuni şi pe plan politic".

*

LONDRA 20 (Agerpres).— Ziarele britanice comentează pe un ton alarmant devalorizarea lirei sterline.

„Azi se pare că lira nu se mai poate compara cu dolarul" scriu ziarele.

Dificultăţile Marei Britanii nu vor fi rezolvate prin devalorizarea lirei sterline; astfel de expediente nu constitue o soluţie.

Reuter anunţă că ziarele britanice de dreapta „au primit ştirea devalorizării lirei sterline cu o amară resemnare".

*

BUENOS-AIRES 20 (Agerpress). — În urma devalorizării lirei sterline Banca Centrală din Argentina şi-a întrerupt operaţiunile de devize.

*

LONDRA 20 (Agerpress).— Cercuri oficiale anunţă devalorizarea monetei Noului Zeelande.

*

LONDRA 20 (Agerpress).— După cum anunţă agenţiile americane de presă, coroana daneză a fost devalorizată în raport cu dolarul.

*

LONDRA 20 (Agerpress). — După cum anunţă postul de radio Stuttgart, Banca Centrală din Germania Occidentală a hotărît să devalorizeze marca Occidentală.

După devalorizarea lirii sterline

LONDRA 20 (Agerpress). — În urma devalorizării lirei sterline se aşteaptă o masivă scumpire a mărfurilor importante din zona dolarului.

Aceste mărfuri constituie majoritatea bunurilor de mare consum. Astfel, devalorizarea contribue direct la coborîrea standardului de trai al oamenilor muncii britanici.

Observatorii din Londra subliniază că un alt guvern laburist care a devalorizat lira sterlină în timpul crizei din 1930, a pregătit calea pentru o victorie a conservatorilor la viitoarele alegeri generale.

Este semnificativ faptul că devalorizarea a fost hotărîtă abia după Congresul Sindicatelor britanice dela Bridligton unde conducătorii reacţionari ai acestui Consiliu au aderat la politica lui Cripps de-a interzice grevele muncitoreşti.

Această stare de lucruri este cunoscută americanilor care doresc să dea o lovitură directă Sindicatelor britanice.

Ultima zi de distribuire

a raţiilor de gris, paste făinoase şi săpun

Secţiunea comercială a Comitetului Provizoriu Orăşenesc, anunţă pe toţi cetăţenii, că astăzi 20 Septembrie 1949, e ultima zi în care se mai pot ridica raţiile de paste făinoase şi săpun pe trimestrul III (Iulie Septembrie).

Raţiile de ulei şi zahăr se mai pot ridica până la 25 Sept. a. c.

Sărbătorirea centenarului naşterii marelui fiziolog Pavlov, la Iaşi

Ieri s'a sărbătorit la Iaşi împlinirea a 100 de ani dela naşterea marelui savant sovietic Ivan Pavlov.

Aniversarea a avut loc în sala cinematografului Maxim Gorki.

La această aniversare şi-au dat concursul Societatea de Ştiinţe Medicale, filiala Iaşi şi ARLUS-ul local.

Prezidiul adunării a fost format din: Nistor Constantin, Emil Mazilu, Anton Paluga, Râşcanu Vasile, Cornelsohn Dumitru, J. Niţulescu, Jean Livescu Enescu Ioan, Radu Cernătescu, Mendel Haimovici şi Gh. Popovici.

Au conferenţiat: academicianul I. Niţulescu, conf. Zaharia, conf. Popovici şi conf. Andronic.

S'a rulat apoi filmul „Ivan Pavlov".

PRESA ITALIANA despre procesul criminalului Rajk

ROMA 20 (Agerpress). — Ziarele italiene se ocupă pe larg de desbaterile procesului criminalului Rajk şi a complicilor săi.

Ziarele subliniază că Rajk şi Palffy au recunoscut activitatea lor de opini în slujba imperialiştilor anglo-americani şi titoiştilor precum şi complicitatea lor faţă de actul organizat de clica fascistă a lui Tito nu numai împotriva poporului ungar ci şi împotriva celorlalte ţări de democraţie populară.

Urmări în rezolvarea cererilor contribuabililor la secţiile financiare

BUCUREŞTI 20 (Agerpres). Ministerul Finanţelor a dispus ca pentru soluţionarea rapidă a cererilor depuse de contribuabili şi care cad în competenţa de rezolvare a circumscripţiilor financiare, acestea să fie înregistrate la secţia financiară ca unitate fiscală, fără a mai fi îndrumate la Comitetul Provizoriu al judeţului, astfel cum s'au semnalat cazuri în ultimul timp.

Pentru aplicarea acestei dispoziţii secţiunile financiare din întreaga ţară au luat contact în sensul acesta cu comitetele provizorii şi de plăşi.

450.000 MINIERI AMERICANI AU DECLARAT GREVA

NEW-YORK 20 (Agerpres). — Luni au declarat grevă peste 480.000 mineri dela minele din statele: Ohio Illinois, Virginia Indiană şi Witming, pentru a obţine dela conducerea societăţilor miniere satisfacerea revendicărilor lor cu privire la salarii.

Această grevă va avea repercursiuni serioase asupra întregei industrii americane.

BIBLIOTECA UNIVERSITĂȚII IAȘI

ANUL 41 — Nr. 915

ABONAMENTE
Lei 360 . . . . . 3 luni
„ 5000 întreprinderi, autorități pe un an

Atelierele tipografice
IAȘI Str. ȘTEFAN CEL MARE 50-52

4 Pagini 4 Lei

OPINIA

ZIAR POPULAR COTIDIAN

Joi 22 Septembrie 1949

Redacția
IAȘI, STR. ȘTEFAN cel MARE No. 52
Administrația
IAȘI, STR. CUZA VODA Nr. 50

TELEFOANE
Redacția (Nr. 1.206 / „ 1209
Administrația „ 2042
Serv. de noapte „ 1809

PROBLEME ȘCOLARE

INCEPUTUL ANULUI

Intr'o serie de articole precedente am arătat sarcinile care stau în fața corpului didactic și a părinților în cursul celui de al doilea an de aplicare a reformei învățământului.

Chestiunile discutate în ansamblu însă, au nevoe acum de lămuriri și concretizări legate de prima perioadă a cursurilor, de activitatea celor dintâiu zile de școală. Căci de un bun început, pregătit cu grijă, depinde în mare măsură desfășurarea întregei activități ulterioare. Nu fără talc, desigur, se cheamă, într'o carte recent apărută— („Insemnările unui director de școală" de Ivan Novicov, Edit. „Cartea Rusă")—faptul că, în al 24-lea an de activitate, un director sovietic, Novicov, nu a putut dormi în noaptea premergătoare deschiderii anului școlar 1948.

Importanța începutului de an școlar a fost marcată și de Ministerul Invățământului Public, care a luat o serie de măsuri, privitoare la organizarea activității din primele săptămâni de cursuri, măsuri care au fost comunicate tuturor școlilor.

In afară de partea administrativ-gospodărească în ceeace privește localul, căminele, materialul didactic, etc, circulara Ministerului se ocupă de sarcinile ce revin colectivului pedagogic al fiecărei școli pentru: *fixarea orarului pe primele două săptămâni* pe clase, repartiția profesorilor pe clase, recomandarea diriginților, și *alcătuirea planului de muncă pe două săptămâni.*

Iată o serie de măsuri a căror importanță nu poate scăpa nimănui dintre acela care ani de-a rândul au fost în contact cu școala. Se știe ce debandadă era în trecut la începutul anului. Fără orarii, cu cadrele didactice descoperite în parte, fără un plan de lucru bine precizat potrivit scopurilor urmărite în această perioadă, elevii, mai ales cei mai mici, erau lăsați dela început într'o dezorientare cu grave consecințe asupra rezultatelor muncii lor ulterioare. Unii profesori intrau la cursuri din prima zi cu o ținută atât de aspră încât intimidau copiii. Șirul notelor rele începea chiar de a doua zi. In schimb, la alte obiecte, situația de provizorat, fără profesori și manuale, dura câteodată o lună întreagă, în care timp elevii se obișnuiau cu discontinuități în muncă, lipsuri, cunoscutul „chiul" pe maidane, etc. Acestea erau lucruri „obișnuite" la începutul de an școlar, fără să mai notăm și cazuri, firește nu generale dar destul de frecvente totuși, ca acela pe care ni l-a povestit zilele trecute un magistrat ieșan: în prima zi de școală, când a intrat pe poarta unui liceu din Iași ca elev în clasa I-a, a fost întâmpinat de director cu uriașe vociferări și niște palme care l-au ametit, pe motiv că.., avea un frate mai mare ce călca „regulamentul" umblând cu pantaloni civili!

Desigur că astfel de atitudini lăsau urme adânci în sufletul copiilor.

Asemenea acte nu se mai petrec astăzi în școala românească. Recomandările Ministerului cu privire la începutul anului

RADU NAUMESCU

(Continuare în pag. II-a)

IN CADRUL PLANULUI DE STAT

Campania de refacere a străzilor din cartierele muncitorești continuă

— Instalarea conductei de apă în str. Bucium —
— Lucrările din str. Sălciilor au fost terminate —

Comitetul Provizoriu orășenesc prin secțiunea gospodării locale, a pus pe primul plan refacerea străzilor periferice, electrificarea și canalizarea lor. In actuala campanie de lucru au fost înscrise în plan o serie de străzi din cartierele muncitorești. O parte din plan a fost executat, parte fiind actualmente în curs de refacere. Intr'un reportaj publicat zilele trecute am arătat ce s'a realizat în cadrul acestei munci în luna August. In luna prezentă se lucrează la alte străzi, înregistrându-se până acum o serie de înfăptuiri importante în acest domeniu.

In Str. Bucium a fost instalată conducta de apă pe 1200 metri

Una din cele mai importante realizări este instalarea conductei de apă în str. Bucium, pe o lungime de 1200 metri. Această lucrare a putut fi dusă la bun sfârșit prin contribuția muncii voluntare prestată de oamenii muncii din cartier, care au lucrat intens la săpături. Instalarea conductei s'a făcut conform planului, în timpul prevăzut, fiind terminată zilele acestea.

Pentru cartierul respectiv lucrarea din str. Bucium este de o importanță deosebită. De ani și ani de zile oamenii muncii din această stradă se alimentau cu apă dela mari distanțe, fără ca vreun regim să se preocupe de această problemă. Astăzi oamenii muncii din str. Bucium, având sprijinul Comitetului Provizoriu și-au îndeplinit dorința. O dată cu terminarea instalării conductei ei și-au manifestat dragostea lor pentru Partidul clasei muncitoare și guvern, în str. Bucium fiind în acea zi o adevărată sărbătoare.

Strada Sălciilor a fost complect refăcută

O altă importantă realizare dusă la bun sfârșit în această lună este refacerea străzii Sălcilor din cartierul muncitoresc Ilie Pintilie. Pentru această lucrare Comisiunea de Stat a alocat suma de lei 933.000. Dar prin economiile de materiale care s'au înregistrat lucrarea înfăptuită se cifrează la suma de 1.570.000 lei. S'au folosit 1180 metri cubi moluz, 428 metri cubi nisip, etc - executându-se 4090 metri pătrați de pavaj.

O contribuție importantă în această lucrare a dat-o întreprinderile ETACS care prin lucrările ce le-a efectuat a asigurat lumina electrică în str. Sălciilor, refăcând rețeaua.

In același timp se lucrează și în alte străzi periferice, conform prevederilor planului, până la sfârșitul campaniei el fiind realizat.

*

Lucrările executate de Comitetul Provizoriu prin secțiunea gospodării locale se încadrează în prevederile Planului de Stat, privind refacerea străzilor din cartierele muncitorești, lucru cu totul neglijat în regimurile trecute.

Din inițiativa Comitetului Provizoriu orășenesc

Comlemn-Iași

deschide în localitate un depozit de materiale de construcție

Din inițiativa Comitetului Provizoriu orășenesc Comlemn-Iași deschide în curând în strada Pantelimon un depozit de materiale de construcție

La acest depozit se vor vinde cu prețuri accesibile materiale de construcție: var, ghips, cărămidă, teracotă, etc.

Este o acțiune remarcabilă,— binevenită în orașul nostru care e în permanentă refacere.

Cum obțin salariații mobilă în rate dela Comlemn

Societatea de Stat „Comlemn" Iași a început să vândă salariaților mobilă în rate.

Pentru a obține mobila în rate, salariații trebuie să semneze un formular-tip de angajament.

După complectare, formularul va fi vizat de Comitetul de întreprindere. Totodată salariatul va prezenta o dovadă dela întreprindere prin care să se arate care e salarul de bază.

Magazinul de vânzare a mobilei este în strada Ștefan cel Mare

Un mare restaurant va fi deschis în localitate

Comitetul Provizoriu orășenesc va amenaja un mare restaurant în locatul dela parter al fostului hotel Palas.

Lucrările vor începe zilele acestea, urmând ca la sfârșitul lunii viitoare să fie deschis.

1.800.000 lei pentru organizarea școlii medii tehnice de științe comunale

Ministerul Afacerilor Interne prin departamentul gospodării locale a alocat un prim fond de 1.800.000 lei în vederea deschiderii școlii medii tehnice de științe comunale ce va funcționa în localitate.

Pentru buna amenajare și organizare a școlii se ocupă Comitetul Provizoriu orășenesc prin secțiunea gospodării locale. Școala va funcționa într'un local din str. Aron Vodă. Inscrierile se primesc la secția de învățământ a orașului, str. Filimon Sârbu,

Pentru o bună aprovizionare cu lapte *a muncitorilor din fabrici, a spitalelor, cantinelor studențești și a creșelor din Iași*

Aprovizionarea cu lapte a populației muncitoare, a spitalelor și a creșelor din Iași este și rămâne încă o problemă deschisă pentru Aprolacta.

Cefereul, Țesătura, Textila Roșie, Lupta Moldovei precum și alte întreprinderi, diverse spitale, Maternitatea, Casa Copilului și încă o serie de unități sanitare trebuie să primească zilnic anumite cantități de lapte procurate prin filiala Iași a Aprolactei.

Este îndeplinit programul colectărilor pentru ca aceste instituții și întreprinderi să obțină în fiecare zi, cantitățile necesare de lapte? Categoric, nu!

In ziua de 19 Septembrie C. A. M.-ul și Izolarea au rămas fără lapte; în alte zile alte instituții n'au căpătat acest aliment.

Să analizăm acum cărora cauze se datorește această stare de fapt.

Aprolacta are sarcina să colecteze lapte prin cooperativele [illegible] din comunele situate pe un perimetru de 12 kilometri în jurul Iașului.

Se constată însă că din aproximativ 20 unități coperatiste nu se colectează lapte decât din 6.

Aprolacta a înzestrat toate unitățile cu utilajul necesar (bidoane, vase etc.) dar, — după cum am arătat — acest utilaj e folosit numai la 6 centre.

Deși colectările de lapte în felul acesta se îndeplinesc încă din Iulie, abia la 10 Septembrie a. c. (întârzierea se datorește Aprolactei), o comisiune alcătuită din președintele Comitetului Provizoriu Grajduri, președintele Cooperativei, șeful Miliției Comunale, și reprezentantul Aprolactei s'au întrunit în comuna sus arătată și au întocmit un Proces Verbal potrivit căruia din 15 Septembrie — prin grija Cooperativei Comunale Grajduri — va fi colectată o cantitate stabilită de lapte. A venit ziua de 15 nu s'a primit nimic. A trecut 16, 17, 18, 19, 20; nici un gram de lapte. In acest răstimp Aprolacta a telefonat de două ori Cooperativei, a solicitat laptele, nici un rezultat.

Un caz asemănător s'a produs și în comuna Volnești. Cu toate că și acolo s'a întrunit comisiunea și a stabilit prin proces-verbal care sunt cantitățile de lapte ce trebuesc colectate și trimise la Iași, situația este

M. ADMAR

(Continuare în pag. 2-a)

LA IAȘI

Cursuri speciale pentru educatoare de grădini de copii și cămine de zi

La școala pedagogică Nr. 2 de fete (educatoare) din str. Karl Marx Nr. 28 se vor deschide cursuri speciale pentru educatoare de cămine de zi și grădini de copii, cu o durată scurtă (1 an).

Cursurile vor fi urmate de 100 eleve recrutate astfel; 30 din orașul și județul Iași, 4 cursiste de limba idiș și 66 repartizate din alte regiuni ale țării.

Candidatele, care trebue să aibă cel puțin 7 clase elementare (sau 4 primare plus gimnaziul) și vârsta între 18-25 de ani, vor fi supuse unei probe de verificare a cunoștințelor și unui examen medical. Lucrarea scrisă nu este eliminatorie.

Cererile pentru înscrierea la examen se pot adresa la Secția de Invățământ a orașului până la 27 Sept., proba de verificare a cunoștințelor urmând a avea loc între 29 Sept.-2 Octombrie. Cele 4 cursiste de limba idiș ce vor fi recrutate vor fi îndrumate pentru a urma cursurile la Școala pedagogică de educatoare No. 2 din Bucu-

rești str. Alex. Petöffi, după ce vor primi în prealabil confirmarea Ministerului.

Să intensificăm acțiunea de depunere a economiilor noastre la C. E. C.

Până în prezent, 16.481 certificate de economii emise de către C. E. C. au fost cumpărate de către salariații ieșeni.

In multe din întreprinderile și instituțiile orașului nostru, organizațiile sindicale au dus o vie muncă de lămurire arătând oamenilor muncii că cine pune de-oparte ban cu ban, se pregătește pentru iarna care vine, că pe lângă avantagiile individuale pe care le are salariatul în achiziționarea lemnelor se aduce și un real serviciu economiei țării.

In loc că salariatul să scoată odată toți banii necesari pentru procurarea lemnelor, el poate cumpăra din timp certificate de economii care îi aduc și o dobândă fixă pentru sumele depuse iar pe de altă parte în circuitul general economic intră în permanență sume noui de bani care pot fi folosite în toate domeniile vieții de Stat.

S'a făcut socoteala că întreaga cantitate de monedă emisă și care circulă pe piață reprezintă o infimă parte din bugetul totai al țării și prin urmare, banii trebuie să circule într'o măsură destul de mare, trecând chiar prin circuitul economic de mai multe ori pentruca prevederile bugetare să poată fi duse la bun sfârșit în cele mai bune condiții.

Z.

(Continuare în pag. 2-a)

„Voi lupta din toată puterea ca să apăr pacea, singura garanție a libertății"

ne spune studentul Agler Mihail din anul III al Facultății de Științe Juridico-Administrative

Sunt student în anul III la Facultatea de Științe Juridico-administrative din Iași. Am trăit ororile războiului, lipsurile, am văzut atâția prieteni de-ai mei mai mari care și-au pierdut viața în războiul antonescian. Pentruce au murit ei?. Ca să satisfacă poftele expansioniste ale imperialismului.

Când am terminat școala secundară, am intrat la Facultate. Aici am găsit atâtea motive pentru a urî și mai mult războiul, încât cu scârbă și clocotind de indignare citesc în ziare manevrele atâtătorilor la război. Sunt tânăr, și, împreună cu mine, sute de colegi, avem putința de a învăța, avem răgazul studiului, un viitor luminos ce ni se deschide în față. Sunt sigur că odată terminând studiile nu voiu mai colinda ca întrecut pela ușile „mai marilor" pentru a obține un serviciu, căci locul meu în producție este asigurat.

Doresc să muncesc, ard de nerăbdare de a-mi termina studiile și de a îndeplini și eu rolul de factor activ în desvoltarea noilor condiții de viață, de a munci cu râvnă să pot realiza cât mai mult în activitatea mea.

Deaceia nu pot să nu urăsc războiul care ar însemna curmarea studiilor, amenințarea morții pentru mine și tovarășii mei, pentru întregul popor.

Din toată puterea voi lupta deci, ca să apăr pacea, singura garanție a libertății pe care am câștigat-o, singura garanție a bunului trai.

Victoriile cinematografiei sovietice

de ALEXEI DIKII
artist al poporului URSS

Douăsprezece filme sovietice: 6 artistice și 6 documentare au fost distinse cu premiul Stalin.

Aceste opere sunt realizate de artiști diferiți din punct de vedere al individualității creatoare și cu variate mijloace artistice, fiecare din ele reprezentând ceva unic și autentic, pe care le unește sentimentul cel mai înalt și mai sfânt al oamenilor sovietici — sentimentul patriotismului sovietic, sentimentul dragostei fierbinți față de Patrie, față de Partidul nostru.

Când te gândești la eroismul și stoicismul nemărginit al membrilor Tinerei Gărzi, la voința de neînfrânt și dârzenia aviatorului Alexei Meresiev, la victoria strălucită a luptătorilor noștri din Crimeea, la onoarea patriotică și puritatea ideologică a academicianului Veriski, care și-a închinat întreaga viață binelui omenirii, la prietenia indisolubilă a celor doi luptători — rus și turkmen—parcă se ridică în fața ta chipul moral al poporului sovietic invincibil, a cărui fapte de vitejie pe câmpul de luptă și glorioasele realizări în câmpul muncii ne apropie de comunism pe zi ce trece.

Marea victorie a cinematografului constă în faptul că faptele eroice ale „Tinerei Gărzi", imortalizate în minunatul roman al lui A. Fadeev, au fost magistral transpuse pe ecran de către regisorul S. Gherasimov.

Filmul „Tânăra Gardă" răsună ca un imn de glorie pentru tineretul sovietic al partidului comunist, care a educat acest tineret istoric, film al cărui pasiune poetică și forță constă în primul rând în adâncul său realism și în stricta veracitate.

Ne bucurăm că chipurile tinerilor eroi din Krasnodon au fost redate atât de viu și de bine de către cei de o vârstă cu ei — tinerii absolvenți ai Institutului Cinematografiei—V. Ivanov (Oleg Koșevoi), S, Gurzo (Serghei Tiulenin). I. Macarova (Liuba Sevțova), N. Mordiucova (Ulia Gromova), L. Șagalova (Valia Borț). Artistul V. Hohriacov a creat chipul unui adevărat bolșevic și conducător, al secretarului comitetului regional al partidului, Protenco, un chip care-ți rămâne în memorie. Opera plină de talent a operatorului V. Rapoport se caracterizează prin sobrietate și laconism.

„Tânăra Gardă" este un exemplu de felul cum o critică cu adevărat principială și partinică îi ajută și-l inspiră pe artist. Regisorul S. Gherasimov și tot colectivul de creație, însușindu-și critica partidului, și-a îndreptat greșelile strecurate în prima variantă a filmului, și au creat un film minunat despre oameni sovietici, inspirați de ideile comunis-

(Continuare în pag. 2-a)

Sărbătorirea la Iaşi a 100 de ani

dela naşterea marelui fiziolog sovietic Ivan Pavlov

Luni 19 Septembrie s'a sărbătorit la Iaşi, în sala cinematografului Maxim Gorki, împlinirea a 100 de ani dela naşterea marelui savant sovietic care a revoluţionat întreaga ştiinţă medicală, Ivan Pavlov.

Aniversarea a fost organizată de Societatea de Ştiinţe Medicale, filiala Iaşi, şi de către ARLUS-ul local.

Din prezidiul ales pentru această comemorare au făcut parte: Nistor Constantin, Emil Mazilu, Anton Paluga, Râşcanu Vasile, Cornelsohn, Niţulescu, Jean Livescu, Enescu Ioan, Radu Cernătescu, Mendel Haimovici şi Gh. Popovici.

Primul a luat cuvântul academicianul *prof. Niţulescu* care a arătat importanţa descoperirilor ştiinţifice ale lui Pavlov pentru întreaga ştiinţă medicală.

Dr. Zaharia a vorbit apoi despre „Pavlov ca om", făcându-i biografia şi arătând felul în care a înţeles fiziologul rus că trebue făcută ştiinţa şi care este adevăratul scop al ei.

„Pavlov a înţeles cel dintâiu că în ştiinţă n'are ce căuta metafizica. Ba mai mult chiar, că metafizica e duşmanul de frunte al adevăratei ştiinţi. Numai pornind dela concepţia materialistă asupra lumii se poate ajunge la o ştiinţă reală, vie, adevărată ştiinţă. Şi nu numai atât, dar Pavlov a înţeles şi faptul că cel ce face ştiinţă trebue să ţină necontenit seamă de faptul că rezultatele muncii sale trebue să satisfacă cerinţele imediate ale societăţii, că ştiinţa deci nu e valabilă decât în măsura în care ea foloseşte societăţii".

In continuare la cuvântul *dr. Gh. Popovici* care vorbeşte despre „Opera ştiinţifică a lui Pavlov":

„Activitatea ştiinţifică a lui Pavlov se poate împărţi în trei mari ramuri: în domeniul fiziologiei circulaţiei sângelui, în domeniul fiziologiei tubului digestiv şi în domeniul fiziologiei sistemului nervos, domeniu pe care Pavlov l-a revoluţionat prin descoperirea reflexelor condiţionale".

Vorbitorul arată apoi pe larg activitatea ştiinţifică a marelui savant sovietic, scoţând în relief lupta marelui fiziolog cu tot felul de piedici, printre care cea mai de seamă a fost împotrivirea pseudo-ştiinţii din vremea lui, ştiinţi îmbâcsite de idealism.

Şi vorbitorul a încheiat astfel:

„Insemnătatea lui Pavlov pentru ştiinţă este capitală. Prin el s'au pus bazele fiziologiei de azi, prin el s'a ajuns la desvoltarea unei psihologii cu adevărat ştiinţifice, prin el ştiinţa—şi cu aceasta întreaga omenire—a făcut un salt uriaş înainte. Trebue să fim adânc recunoscători acestui mare savant sovietic, acestui luptător pentru binele omenirii, şi mai ales trebue să ne însuşim ştiinţa lui şi ţinând cont ca şi el de materialismul dialectic, trebue să-i continuăm calea".

Ca încheiere, s'a rulat strălucitul succes al studiourilor sovietice „Ivan Pavlov", film premiat pentru calităţile lui reale la festivalul cinematografic de anul acesta dela Marianske-Lazne.

Prezentarea filmului a fost făcută de d. conferenţiar universitar *Al. Andronic*, care a subliniat scenele din care reiese patriotismul lui Pavlov şi lupta sa pentru afirmarea adevăratei ştiinţi, ştiinţa materialistă.

TR. ŢANEA

INCEPUTUL ANULUI

(Urmare din pag. 1-a)

trebue să stea însă înaintea profesorilor ca un memento: orice gest al tău, ţinuta, felul de a vorbi din prima zi de şcoală se întipăreşte în mintea copilului şi-i crează o atitudine specială faţă de şcoală.

Deaceea, dela început, şcolarii trebuesc deprinşi cu o muncă ordonată, raţionată, cârmuită cu tact de educatori. In acest scop alcătuirea de orarii juste, necesitate asupra căreia am mai insistat în această rubrică, grija pentru primele zile de şcoală trebue să ducă la crearea dela bun început a acelei atmosfere propice studiului sistematic şi care se desfăşoară pe o perioadă mai lungă.

Dar în afară de aceste preocupări în legătură strânsă cu activitatea corpului didactic în primele zile de şcoală, în vederea acordării atmosferii dela şcoală cu aceea de acasă în care trăesc şcolarii, se impune participarea părinţilor care trebue să răspundă la chemările diriginţilor şi a'le direcţiei chiar dela început. Acolo unde se dovedeşte încă lipsa de înţelegere, dirigintele este dator să intervină vizitând părinţii cât mai des la domiciliu, ca un prieten care îi sfătueşte şi îi ajută.

In toată această activitate de început de an, şi care are atâta importanţă pentru succesul învăţăturii şi al educaţiei, experienţa şcolii sovietice ne stă înainte ca un far călăuzitor. Să învăţăm dela profesorii sovietici devotamentul lor faţă de şcoală, dragostea pentru copii, răbdarea, tactul, stăruinţa, încrederea în calităţile multiple şi adânci ale fiilor clasei muncitoare, calităţi care trebuesc crescute, şlefuite, alimentate, pentruca ele să rodească în folosul colectivităţii. Concepţia directorului sovietic Ivan Novicov pe care l-am pomenit la începutul articolului: „fiecare băiat şi fiecare fetiţă pot să înveţe bine" trebue să devină o lozincă a educatorilor noştri.

FRONTUL MUNCII

Ţesătura

O importantă inovaţie introdusă la secţia nividit

Săptămâna trecută, maistrul secţiei de nividit a fabricii Ţesătura, tov. Calmutchi a introdus o inovaţie la care a lucrat timp de 5 zile. Inovaţia constă în montarea unui aparat automat pentru curăţatul spetelor, care vin dela războaie. Inainte, un muncitor lucra timp de două ore la curăţatul unei spete, obosind imediat.

Prin inovaţia tov. Calmutchi, curăţatul spetelor se face electric şi durează doar 10 minute. Piesele necesare aparatului automat au fost deasemeni confecţionate de inovatorul Calmuţchi.

Inovatorul a lucrat cu sârg la opera sa. El a încercat mai întâi să amenajeze aparatul la banc şi mai apoi la maşina electrică, dar şi într'o parte şi în alta trebuiau de confecţionat multe piese. Până la urmă piesele au fost montate la aparatul de făcut spete, care astfel complectat şi adăugându-i-se aceste piese, confecţionează şi curăţă în acelaş timp spetele, curăţatul fiind însă de astă dată electric.

In prima decadă a lunii în curs, producţia a fost depăşită cu 2,4 la sută

In prima decadă a lunii Septembrie, la fabrica textilă Ţesătura, producţia a fost depăşită cu 2,4 la sută faţă de cât prevedea Planul de Stat.

In acelaş interval, randamentul în muncă a fost de 65,8 la sută, iar deşeurile au fost în proporţie de 4,16 la sută. Deşeurile sunt produse prin descoperirea de deşeuri vechi, aceasta datorită calităţii inferioare a firului, ca urmare a felului neglijent în care a fost răsucit, firul la Filatură.

Muncitoarele din Brigada U. T. M. depăşesc continuu normele

Tot în perioada dela 1 la 10 Septembrie crt., următoarele tinere din Brigada U. T. M. au depăşit normele:

Swartz Pina, cu 12 la sută.

Chirilă Neculai, cu 15 la sută.

Puşca Elena, cu 14 la sută.

Ivanov Elena, cu 10 la sută.

Avram Ana cu 9 la sută.

Pregătiri în vederea iernii

Pentru asigurarea unor condiţii optime de lucru în timpul iernii, la fabrica Ţesătura s'au făcut următoarele pregătiri, unele din ele fiind puse chiar în practică:

S'au reparat acoperişurile. S'au reparat şi continuă reparaţiile la calorifere s'au revizuit conductele şi ţevăria.

S'a intervenit la Centrală pentru a se aproba o sumă de bani necesară lucrărilor de înlocuire a geamurilor sparte.

Cum decurg depunerile la C.E.C.

Un număr de 320 salariaţi ai Ţesăturii au depus la C. E. C. suma de 515.000 lei.

C. F. R.

Din activitatea grupei IV-a sindicale a Atelierului Telecomunicaţii C.F.R.

Zilele acestea, tovarăşii din grupa IV-a a atelierului Telecomunicaţii C. F. R. s'au întrunit— după ora de program — în şedinţă de grupă unde au discutat şi rezolvat anumite probleme care sunt în strânsă legătură cu producţia şi cu bunul mers al ei.

Cu acest prilej, grupa IV-a a chemat la întrecere socialistă grupa V-a.

Tov. Ciofu Dumitru, decorat cu „Medalia Muncii" şi responsabil cu întrecerile socialiste şi-a luat angajamentul de a ajuta şi arbitra aceste întreceri, organizând deasemeni şi cinci întreceri individuale.

Apoi, fiecare muncitor şi-a luat pe lângă angajamentele pe luna în curs şi angajamentul de a termina Planul de Stat până la 7 Noembrie 1949.

Lozneanu Ion
coresp.

Şantierul Filaturii

Au început lucrările de canalizare

Pe şantierul Filaturii lucrările continuă cu febrilitate.

Astfel au continuat lucrările de tencuială pentru tavanele dela anexe. Deasemeni, în momentul de faţă se lucrează la izolarea şedurilor, dela Filatură şi la confecţionarea ferestrelor metalice.

Se confecţionează stabilitul în izolant termic şi tuburile pentru aerul condiţionat din fabrică.

Recent au început lucrările de canalizare, prin montarea de conducte de canalizare dela canalul colector din stradă, în fabrică.

Pentru o bună aprovizionare cu lapte

a muncitorilor din fabrici, a spitalelor, cantinelor studenţeşti şi a creşelor din Iaşi

(Urmare din pag. 1-a)

similară ca şi la Grajduri.

Am arătat unii dintre deficienţele Aprolactei, nu e mai puţin adevărat însă că unele Cooperative comunale nu şi îndeplinesc mandatul—după cum s'a văzut din cazurile dela Grajduri şi Voineşti. Şi iarăş e tot atât de veridic faptul că cele mai multe Comitete Provizorii Comunale nu colaborează aşa cum se cuvine la munca de lămurire ce trebueşte dusă printre deţinătorii de vaci ca aceştia să predea cota de lapte.

Guvernul nostru a chibzuit cât se poate de justa când a decis cotele de lapte ce vor fi date la colectare.

Este deci de datoria Comitetelor Provizorii Comunale să controleze modul de executare a colectărilor, dar nu numai atât. Ministerul Comerţului şi Alimentaţiei pune în sarcina Comitetelor Provizorii ale Comunelor să vegheze ca laptele adus de producători să fie de bună calitate.

Oare câte organe ale puterii de Stat din comuni îşi aduc la îndeplinire îndatoririle acestea? Se pot numira pe degete. Este întru totul remarcabil activitatea vicepreşedintei Comitetului Provizoriu din comuna Tomeşti, Elena Radu care se ocupa îndeaproape de această problemă. Elena Radu duce permanent muncă de lămurire pentruca colectările de lapte,—aliment care e procurat masei muncitoare bolnavilor din spitale, copiilor din creşe să fie asigurat în bune condiţiuni.

*

In timpul din urmă şi Secţia Comercială de pe lângă Comitetul Provizoriu orăşenesc care dovedise delăsare a pornit o acţiune mai susţinută pentru a convinge pe toţi producătorii din cuprinsul oraşului să dea laptele la colectare.

Spitalele, creşele, muncitorii din fabrici trebue să aibă laptele la zi.

Pentru satisfacerea acestei obligaţiuni, Aprolacta trebue să persiste în acţiunea ei de colectare; ea trebue să ceară permanent sprijinul Comisiei Judeţene a Cooperaţiei şi Secţiunilor Comerciale de pe lângă Comitetele Provizorii orăşenesc şi Judeţean; iar instituţiile acestea sunt îndatorate să colaboreze necontenit cu Aprolacta.

Acum, în toamnă, când necesităţile pentru Iaşi vor depăşi cu mult 2500 litri zilnic prin funcţionarea cantinelor studenţeşti se cere intensificarea eforturilor pentru o bună aprovizionare cu lapte a populaţiei muncitoare, a studenţilor, a spitalelor şi creşelor.

Aniversarea centenarului naşterii lui Mihail Eminescu

Consiliul de Miniştri a luat hotărârea ca împlinirea a 100 de ani dela naşterea poetului Mihail Eminescu să fie sărbătorită prin manifestaţii şi adunări populare, conferinţe, festivaluri în întreprinderi, şcoli şi cămine culturale, la oraşe şi sate.

Cu acest prilej vor fi tipărite ediţii speciale din operele lui Eminescu, se va organiza la Bucureşti o expoziţie care apoi va fi transformată în muzeu, unde vor fi adunate documente privind viaţa poetului, manuscrise, primele ediţii ale operelor sale şi alte obiecte în legătură cu viaţa şi opera lui Eminescu.

Se va institui un concurs cu premii pentru o statuie a lui Eminescu care va fi ridicată în Bucureşti; Facultatea de Litere a Universităţii din Iaşi va primi numele „Facultatea de Litere Mihail Eminescu".

Deasemenea, se institue un premiu anual de 100.000 lei care va fi decernat de Ministerul Artelor.

Pentru organizarea festivităţilor ce vor avea loc cu ocazia centenarului naşterii lui Mihail Eminescu se institue un Comitet Naţional Jubiliar sub preşedinţia scriitorului Mihail Sadoveanu, vicepreşedinte al Prezidiului Marei Adunări Naţionale. Din acest comitet fac parte oameni de ştiinţă, scriitori, artişti, reprezentanţi ai ministerelor învăţământului Public şi Artelor, ai Universităţii, Comitetului Provizoriu al Capitalei.

Filarmonica Moldova

în mijlocul ostaşilor

In cadrul preocupărilor colectivului Filarmonicei de Stat „Moldova" din Iaşi, de a răspândi muzica simfonică în masele largi populare, organizaţia de Partid dimpreună cu comitetul sindical, a elaborat un plan de muncă prevăzându-se ca odată pe lună să se facă deplasări în fabrici, uzine, între ostaşi sau la ţară.

Prima deplasare a avut loc Duminica trecută la un regiment local.

S'a prezentat un program adecvat alcătuit din: uvertura la „Oberon" de Weber, „Capriciu Italian" de Tschaikowski, Trei dansuri din suita „Gayaneh" de Haciaturian şi „Rapsodia în La" de G. Enescu. Programul de canto a fost susţinut de Julieta Câmpeanu, care a interpretat muzică românească de Achim Stoia şi „Serenada" de Schubert.

Intregul program a fost dirijat de prof. Alexandru Garbet.

Concertul a fost prezentat pe prof. G. Pascu, ceeace a uşurat receptarea şi înţelegerea bucăţilor de către ostaşi. In tot timpul execuţiei se putea citi pe feţele lor un vădit interes şi o vie emoţie sufletească produsă de ceeace auzeau.

Din partea colectivului Filarmonicei a luat cuvântul d. Onofrei Petru care a arătat scopul muncii instrumentiştilor în mijlocul celor ce trudesc din zori şi până în noapte, făcând în acelaşi timp şi o comparaţie cu trecutul, când concertele simfonice erau numai o desfătare a celor ce trăiau din exploatare.

La sfârşitul concertului a luat cuvântul un ostaş care a adus mulţumiri întregului colectiv, luându-şi angajamentul de a munci cu mai mare dragoste pentru a fi stavilă contra acelora ce vor să arunce lumea într'un nou război.

Concert de muzică populară

Ansamblul popular „Doina Moldovei" a dat un concert de muzică populară românească şi sovietică la Atelierele Nicolina, bucurându-se de un deosebit succes, dovedind încă odată rostul acestui ansamblu pentru ridicarea maselor largi de muncitori.

Dar şi aşa dată s'a observat o lipsă de organizare în programarea acestui concert deoarece ansamblul s'a prezentat la ora 14,30 în timp ce muncitorii au ieşit dela lucru la ora 17,30 astfel membrii ansamblului au pierdut 3 ore preţioase.

Sunt greşeli ce se repetă şi deaceea ar trebui să se pună capăt acestei lipse de organizare.

Cărţi noi

„Andriuşa" de S. Rozanov (Ed. Tineretului)

Când comitetul orăşenesc din Minsk a aprobat activitatea grupei de partizani „Andriuşa", aceasta îşi şi afirmase în multe rânduri, combativitatea în luptă, împotriva duşmanului cotropitor.

Patriotismul acestei grupe de partizani, sprijinită în toate acţiunile ei de îndrumarea Partidului, prezintă cititorilor noştri încă un exemplu din lupta eroică a detaşamentelor de partizani pentru eliberarea patriei de sub jugul cotropitorilor fascişti.

In traducerea românească „Andriuşa" a apărut la „Editura Tineretului". Intr'un stil simplu şi curgător. Autorul ei, S. Rozanov, ilustrează cu multă pasiune, cele două calităţi ale comsomolistului, dobândite în urma însuşirii învăţăturii marxist-leniniste, curajul neclintit şi dragostea de Patrie care merge până la sacrificiu.

„Pentru şezătorile noastre" August—Septembrie

Tot în „Editura Tineretului" a apărut Nr. 4 al caetului „Pentru şezătorile noastre".

Această culegere de material cultural constitue un nepreţuit ajutor dat echipelor artistice ale tineretului.

Cântecele, scenetele sau poeziile acestui caet pot fi uşor interpretate, subiectele fiind pe de o parte strâns legate de preocupările tineretului, iar pe de altă parte scrise pe înţelesul tuturora.

In plus, aceste tipărituri culturale contribue la îmbogăţirea programelor artistice ale echipelor noastre de tineret.

Materialul e folositor, interesant, atractiv.

Victoriile cinematografiei sovietice

(Urmare din pag. I-a)

mului.

Alexei Meresiev, eroul filmului „Povestea unui om adevărat" manifestă o bărbăţie nemaipomenită şi o energie fără margini ca să se înapoieze pe front şi să lupte cu duşmanul odios. Numai omul sovietic a fost în stare să parcurgă o cale atât de grea şi de chinuitoare pentru realizarea scopului său, deoarece sursa moralului său ridicat constă în marele patriotism sovietic. Creaţia regisorului A. Stolper şi a operatorului A. Magbidson l'au ajutat pe artistul Pavel Kadocinicov să desvăluie în toată plenitudinea chipul fermecător al omului sovietic, pentru care nu există pe pământ nici un fel de obstacole. In chipul lui Alexei Meresiev vedem pe un tânăr contemporan, iar în acel al comisarului Vorobiev, pe reprezentantul vechei generaţii a bolşevicilor. N. Chiopcov a arătat cu mare măestrie bogăţia spirituală a eroului său, care până în clipa din urmă îşi face datoria faţă de partid. Chipul fermecător al sergentului Stepan Ivanovici l'a creat artistul V. Mercuriev.

Vitejiile soldaţilor sovietici, eroismul în massă al armatei noastre le arată filmul „A treia lovitură" după scenariul lui A. Pervenţev—o povestire cinematografică artistico-documentară despre zdrobirea victorioasă a armatelor germane în Crimeea, în 1944.

Regisorul I. Savcenco s'a dovedit a fi un adevărat maestru al genului monumental, epic, istoric, un artist-realist. In colaborare cu operatorul M. Kirilov, el a reuşit să înregistreze pe pelicula epizoadele războiului, în cadre artistice de mare expresivitate.

In filmul „A treia lovitură" am avut marea cinste să încerc a interpreta pe marele nostru conducător, tovarăşul Stalin. Şi sunt fericit, dacă într'o măsură oarecare am reuşit să redau în faţa spectatorilor trăsăturile scumpe ale mult iubitului nostru Iosif Visarionovici Stalin, şeful suprem al armatei şi conducătorul partidului bolşevic.

Munca tovarăşilor mei din film a fost deasemenea distinsă cu o înaltă recompensă—munca artistului V. Staniţân, care a întruchipat pe ecran chipul comandantului frontului F. I. Tolbuhin a artiştilor fotografiilor combinate I. Nikicenco şi V. Nikicenco, machiajul artistilor A. Andjan, a cărui măestrie a ajutat la realizarea marei asemănări portretice cu conducătorii militari.

In focul Marelui Război pentru apărarea Patriei, pe câmpurile luptelor distrugătoare luptătorii sovietici au apărat onoarea şi independenţa Patriei noastre. Cu sângele, cu pieptul lor apărau ei bogăţiile incalculabile ale ţării sovietice, bogăţii create de munca marelui popor sovietic.

Dar mai sunt şi oameni pentru care nu există cuvântul sacru PATRIA, cărora le este străin sentimentul mândriei naţionale, care au pierdut demnitatea de cetăţean sovietic.

Filmul „JUDECATA ONOAREI" este îndreptat împotriva unor astfel de oameni.

Regisorul A. Room, în colaborare cu operatorul A. Galperin, a realizat un film patriotic, după scenariul dramaturgului A. Stein, care a abordat o temă importantă de acută actualitate. Artistul Boris Circov interpretează minunat pe academicianul Vereiski, un bolşevic înfocat şi mare patriot, de o înaltă principialitate în luptă şi plin de ură faţă de duşmani. N. Annenkov, desvăluind rătăcirile profesorului Dobrotvorski, arată în mod convingător cum sub influenţa colectivului sovietic de partid se produce o criză în conştiinţa lui şi el îşi recunoaşte vina. O mare influenţă binefăcătoare asupra lui Dobrotvorski a avut-o soţia lui, Tatiana Alexandrovna. Acest personaj atrăgător este creat de artista O. Jizneva. Prin jocul său artistul N. Svobodin demască în mod inteligent şi cu tact nulitatea morală a

(Continuare în pag. 3-a)

INFORMAȚIUNI

— Printr'o decizie a Consiliului de Miniștri, s'a stabilit că în scopul reglementării comerțului de stat și a celui particular, toate întreprinderile comerciale sunt obligate să afișeze la loc vizibil pe fațada întreprinderii firma și numărul de înregistrare la Ministerul Comerțului.

Deasemeni, asociațiile comerciale au obligația să afișeze în magazin un certificat eliberat de Oficiul Registrului comerțului, în care să fie indicate persoanele fizice însărcinate cu administrația societății, și numele directorului sau conducătorului local.

Depunerea cartelelor elevilor de la Școlile profesionale

Secțiunea Comercială a Comitetului Provizoriu Orășenesc face cunoscut tuturor directorilor de școli profesionale (ucenici) ca în termen de 3 zile să retragă toate cartelele de îmbrăcăminte date elevilor acestor școli.

Retragerea cartelelor de îmbrăcăminte a fost hotărîtă de Ministerul Comerțului și Alimentației, întrucât elevii școlilor profesionale primesc îmbrăcăminte dela instituțiile sau întreprinderile pe lângă care lucrează.

Direcțiunea școlilor vor întocmi tabele nominale de cartelele care se înapoiază, specificând în dreptul fiecărei cartele numărul de puncte și metrajul pe care-l are.

Cartelele, însoțite de tabele, vor fi înaintate Secției Comerciale a Comitetului Provizoriu al Orașului.

Făină dosită

Organele Miliției Economice au descoperit în urma unei percheziții domiciliare efectuată la locuința lui David Handerman din str. Elena Doamna, cantitatea de 400 kg. făină și 300 kg. grâu, dosite pentru speculă.

Întreaga cantitate de făină și grâu a fost predată magazinului de Stat Moldova, speculantului încheindu-i-se acte de dare în judecată.

Comerț ilicit cu băuturi spirtoase

Fiind sesizate că Maria Clobanu practică comerț ilicit cu băuturi spirtoase, organele Miliției Economice au făcut o percheziție domiciliară la locuința ei din str. Broscăriei, unde au descoperit o însemnată cantitate de băuturi.

Băuturile au fost confiscate, iar Maria Clobanu a fost defdrită justiției.

Oficii de economii în toate instituțiile

C. E. C.-ul studiază în prezent înființarea unor oficii permanente de economie în toate instituțiile.

Se va facilita în felul acesta depunerea de economii și toate operațiunile privind depunerea și ridicarea banilor fără ca salariații să mai fie obligați a se deplasa la sucursala locală a C. E. C.-ului.

Vineri 23 Septembrie a. c. Baia Comunală funcționează toată ziua

Baia Comunală și Populară va funcționa în mod excepțional Vineri 23 Sept. a. c. toată ziue, fără întrerupere în timpul prânzului.

Sâmbătă 24 Sept. baia va funcționa între 14-18, iar Duminică 25 Sept. a. c. între orele 8-12.

Să intensificăm acțiunea de depunere a economiilor noastre la C. E. C.

(Urmare din pag. 1-a)

Deaceea și Statul sprijină cu tărie campania depunerii de economii de fiecare în parte, fie că ele iau drumul certificatelor de economii sau ale libretelor de economii.

În tot cazul însă principiile care stau la baza depunerii economiilor sunt altele decât acele care existau în trecut.

Și atunci oamenii depuneau banii la C.E.C. însă acest lucru provenea dintr'un instinct de frică pentru ziua de mâine. Salariatul rupea dela gură și aduna bani albi pentru zile negre; el nu știa ce îi va aduce ziua de mâne și de obiceiu ea îl aducea concedierea din serviciu sau reducerea salariului.

— „Eu am depus astăzi la C. E. C.,—spune muncitoarea Rabei Paraschiva dela Spitalul Central—primele două sute de lei pe libretul de economii pe care mi l-am scos. Incetul cu încetul am să pun ban la ban și am să adun o sumă mai mare. Așa voi putea mai ușor să-mi cumpăr unele obiecte pe care am nevoie pentru trebuințele gospodăriei".

Oamenii muncii urmăresc astăzi prin depunerea la C.E.C. nu asigurarea zilei de mâne ci un mijloc ajutător pentru a-și putea ridica nivelul lor de trai.

— „La început— spune M. Botez, salariată la Secția Financiară a orașului, —oamenii muncii din instituția noastră priveau cu oarecare rezervă acțiunea depunerii de economii. Au început însă să-și dee seama că în afară de aspectul patriotic al acestei acțiuni, prin strângerea banilor la C.E.C. ei depun pentru dânșii sume de bani care devin tot mai mari și pe care le vor putea folosi în mod util".

La „Textila Roșie", Țesătura, E.T.A.C.S., C.F.R.-Nicolina, munca de lămurire a fost dusă cu mai multă perseverență și deaceea și depunerile banilor pentru certificatele de economii a fost mai mare la Sovromconstrucția, Banca de Stat, Spitalul de Stat Nr. 3 sau Universitatea Cuza-Vodă, instituții care s'au situat în fruntea acestei acțiuni.

Deasemeni și în privința libretelor de economii, noi în general am rămas în urmă față de alte orașe.

Deaceea se impune o mai puternică muncă de agitație în fabrici și în instituții în jurul problemei depunerii de economii.

Oamenii muncii să fie perfect lămuriți de această acțiune cărei Ministerul de Finanțe îi dă întreg sprijinul.

Să învățăm cu toții să cunoaștem drumul casei de economii, drum care ne va învăța să folosim așa cum se cuvine banul câștigat, să-l administrăm cu economie.

A depune banii la C.E.C. trebuie să devină o deprindere bună și care nu poate fi decât folositoare nouă.

Niciun salariat ieșean să nu rămână nelămurit asupra acțiunii C. E. C., niciun salariat ieșean fără libret de economii.

R. P. R.
Judecătoria Podul Iloaei
Jud. Iași
EXTRAS
Nr. 1242 | 1949

Valeria D-tru Daniliuc din Com. Focuri jud. Iași introduce cererea de constatarea morții prezumate a soțului său, Dumitru Daniliuc etg. 1933, dispărut în războiul 1941—1945.

Cine are vreo cunoștință despre el, rugăm a comunica parchetului Trib. Iași.

R. P. R.
Parchetul Tribunalului
Jud. Iași

D-șoara Ecaterina Balmuș, domiciliată în Iași Str. Hlincea No. 35, prin petiția înregistrată la Parchetul Trib. Iași sub No, 7936 | 949, cere reconstituirea actului său de naștere, pierdut, fiind născută la 10 Decembrie 1928, în comuna Sultănești jud. Chișinău (Basarabia), fiică a lui Ioan Balmuș și Maria Balmuș născută Camarovschi.

NOI PROCURORUL ȘEF AL PARCHETULUI TRIBUNALULUI JUD. IAȘI

In conformitate cu dispozițiunile art. 3 din D. Lege No. 4062 din 14 Dec. 1940, invităm autoritățile și persoanele care dețin sau cunosc extractul sau alte inscrisuri referitoare la actul a cărui reconstituire se cere prin petițiunea de mai sus, să le depună de urgență și să se prezinte la Parchetul acestui Tribunal, pentru a ne da relații,

Procuror Șef,
Mircea Mironescu

PIERDUT Buletinul Biroul Populației Iași No. 677 pe numele Prasnicu Alexandru Stradela Bădărău 7.

Îl declar nul.

Carnet ieșan

21 SEPTEMBRIE 1949

Farmacii de serviciu

Farmacia de Stat Nr. 2 (fost Adace).
Farmacia de Stat Nr. 4 (fost Giossanu

Procuror de serviciu

Gh. Vuza
Str. Păcurari 123

Orele de consultații în Spitalul Central — Clinici Universitare

Serviciul Triaj, orele 8-12

Policlinici

Policlinica Nr. 1 Pasajul Banu

Boli interne 7-19

cinci servicii dela ora 8-19. Chirurgie 8-12, 15-19. ORL 7-9. 17-19, Oftamologie 8-12, 19-15 Pediatrie (Boli copii) 14-18, Stomatologie 8-20, Dermatovenerice 8-12, 15-19, Ginecologie 1-12, 15-19, Radiologie 7-13, 15, 30-9, 30, Cardiologie 8-12, Farmacia 7, 30-19, 30.

Policlinica Nr. 2 Str. Anastasie Panu

Boli interne patru servicii (7—19), Chirurgie 8—12. ORL 15—18, Oftalmologie 15—19, Pediatrie (boli de copii) 8—12, Stomatologie 7—19, Dermato-Venerice 8—12, 15—19, Ginecologie 15-19, Farmacia 7-19, Prenatale Luni, Joi, Sâmbătă 14-18, Puericulture Luni, Joi și Sâmbătă dela 14-18.

Policlinica Nr. 3, Tatarași.

Medicina internă 8-12, 15-19, Stomatologie 8-12, Puericultură Marți, Mercuri, Vineri, dela 14-18, Prenatale Marți, Mercuri și Vineri dela 14-18.

Biblioteca Centrală

deschisă între orele 8—14 și 15—21

Biblioteca A.R.L.U.S.

deschisă zilnic între orele 10-14 și 17-22

Analiza Wasserman

Laboratorul Institutului de Igienă funcționează astfel: Recoltarea sângelui se face Marția dela 8—12
Rezultatele se dau Vinerea dela 8—12.

SPECTACOLE

Cinematografe

„Maxim Gorki" și „Phoenix": „Ivan Pavlov", film premiat anul acesta la Marianske-Lazne.

„Sidoli": „Mica Școlăriță", o strălucită producție sovietică.

„Timpuri Noui": „Cântecul Letoniei", „Ural", film tehnicolor și jurnalele sovietic și românesc.

Servicii de urgență

Pompieri 12.12.
Salvarea 19.90.

R. P. R.
PARCHETUL TRIBUNALULUI IAȘI

D'. Theodor Plutianschi, domiciliat în Iași str. Platon Nr. 3, prin petiția înreg. la Parchetul Trib. Iași sub Nr. din 14 Septembrie 1949, cere reconstituirea actului de naștere al fiului său Nicolai Plutianschi, născut în Vadu-Roșcov Jud. Soroca la 6 Decembrie 1933, din părinții: Anița și Theodor Plutianschi, act pierdut din cauza evenimentelor de război.

NOU PROCUROR ȘEF AL PARCHETULUI TRIBUNALULUI IAȘI

In conformitate cu dispoz. art. 3 din decretul lege Nr. 4062 din 14 Dec. 1940, invităm autoritățile și persoanele care dețin sau cunosc extractul sau alte înscrisuri referitoare la actul a cărui recunstituire se cere prin petițiunea de mai sus, să le depună de urgență și să se prezinte la Parchetul acestui tribunal, pentru a ne da relații.

Procuror Șef
MIRCEA MIRONESCU

PIERDUT Buletinul Biroul Populației Iași Nr. 65021 pe numele Maria Gh. Onuță str Tacu 21.

Îl declar nul.

PIERDUT un pantof negru de copil pe picior drept. Rog găsitorul a-l aduce la adresa Moise Lazăr Str. Alexandri 11 în curte primind o bună recompensă.

Programul viitor la cinematografele

„SIDOLI"

Și

„Maxim Gorki"

PIERDUT Buletinul Biroul Populației Iași, act de naștere pe numele Marcoci Sofia Str. Ada Marinescu 12.

Le declar nule.

PIERDUT Buletinul Biroul Populației Iași pe numele Ruhla Itic zis Iserzon strada Ipsilante 25.

Îl declar nul.

S. A. SOVROMFILM

CINEMA SIDOLI

Prezintă de azi 19 Septembrie 1949

O producție a studioului „Soiuzdet Film"

PREMIERA

Mica Școlăriță

cu TAMARA MACAROVA (cunoscuta artistă din „Tânăra Gardă"), K. IVANOVA, T. BARÂȘEVA și NATAȘA ZAȘCIPINA (copilul minune din filmul „Elefantul și frânghiuța").

Complectare Jurnal R. P. R. și U. R. S. S.

Programul viitor: **Steaua Nordului**

Muncitori, Meseriași, Tehnicieni, Intelectuali, Studenți, Eleve și Elevi, vizionați filmele Documentare și Științifice

S. A. SOVROMFILM

CINEMA TIMPURI NOI

Prezintă astăzi

CÂNTECUL LETONIEI

„U R A L" — Tehnicolor

U. R. S. S. de azi No. 19

Complectare Jurnal Romfilm

INTRAREA GENERALA 15 LEI

Sucursala C. E. C. Iași Str. Cuza-Vodă 83

Agenția „ Botoșani
„ „ Dorohoi Str. Gr. Ghica 1.
„ „ Fălticeni Str. Republicei 26.
„ „ Vaslui Str. I. C. Frimu 1.
„ „ Bârlad Str. Republicei 42
„ „ Huși

NAFTALINA

PURA CRISTALIZATA

LEI 200 Kgr.

De vânzare la toate

Farmaciile și Drogueriile de Stat

Cu prilejul aniversării a 100 ani dela nașterea marelui savant rus

IVAN PAVLOV

Cinematografele „MAXIM GORKI" și „PHOENIX"

prezintă de azi **Luni 19 Septembrie 1949**

Premieră odată cu Capitala

O producție a Studioului „LenFilm" distinsă cu premiul I pentru interpretare la Festivalul Internațional dela Marianske Lazne 1949

Academicianul IVAN PAVLOV

cu A. BORISOV, N. ALISOVA, N. CERCASOV

Complectare: **Jurnal**

Orele de începerea spectacolelor:

„PHOENIX"

3—5,10 5,30—740 8—10,

„MAXIM GORKI"

3,25—5,35 6—8,10 8,30—10,40

Aveți sticle goale TIP M. A. T.?

Centrala M. A. T. primește fără nici o formalitate și cu restituirea integrală a garanției reținute, sticle albe tip Monopol, de toate mărimile, orice cantitate și dela orice deținător, atât prin Oficiile respective cât și prin magazinele de Stat, cooperative și toate magazinele Alimentare și de băuturi spirtoase.

Garanția legală este de lei 40 pentru sticla de un litru, lei 30 pentru sticla de jumătate litru, și lei 25 pentru sticlele de un sfert litru.

Iui Losev.

Plecând dela vizionarea filmului „Judecata onoarei" spectatorii nu uită cuvintele pline de mânie ale acuzatorului public, academicianul Vereiski: „Cui ați dorit să cedați comoara științei noastre, descoperirile ei nobile, minunatele ei aspirații? Acelora care caută să împingă omenirea în focul unui nou război? Acelora care amenință globul pământesc cu bomba atomică? Noi nu vom permite aceasta! Nu vom permite aceasta în numele fericirii întregii omeniri!"

Fericirii omenirii și-a închinat viața trudnică marele transformator rus al naturii Ivan Vladimirovici Miciurin. Toată activitatea sa a închinat-o luptei pentru triumful ideilor materialiste progresiste.

Filmul, pus în scenă de către autorul scenariului, regisorul A. Dovjenco, în colaborare cu I. Solnțeva, arată cu mult talent calea grea și complicată a minunatului gânditor, experimentator și muncitor.

Filmul „Un vis împlinit" (Miciurin) este un film despre creație, despre omul care a învins natura și a pus-o în slujba sa. Artistul Belov a creat chipul omului simplu plin de bărbăție, a cercetătorului neobosit care năzuește să-și realizeze scopul cu multă dârzenie și perseverență. Cu o măestrie strălucită este redată în film frumusețea naturei: culorile delicate ale râului de primăvara, în revărsare, grădinile înflorite, minunea pădurii de toamnă — toate acestea sunt rezultatul operei excelente a operatorilor L. Cosmatov și I. Kun.

Realizat într'un stil poetic, plin de elan, filmul provoacă un sentiment de bucurie și optimism.

De acelaș sentiment este pătruns și filmul „Când trandafirul înflorește", care tratează despre frăția popoarelor sovietice, despre tovărășie și prietenie, despre dragoste și tinerețe. Regisorul E. Ivanov-Sarclov, operatorul A. Buinski, actorii A. Carliev și V. Nesciplenco au știut să arate Turkmenia înflorită și plină de soare și pe oamenii ei minunați.

ULTIMELE ŞTIRI

PROCESUL DELA BUDAPESTA

Ce declară complicii lui Rajk

Noi desvăluiri asupra modului cum lucra banda de spioni, trădători şi complotişti

BUDAPESTA 21 (Agerpres). — In şedinţa din după amiaza zilei de 19 Sept., Tribunalul popular din Budapesta, care judecă procesul lui Rajk şi al complicilor săi a început interogatoriul celui de al patrulea acuzat Szoenyi Tibor.

Acuzatul şi-a început depoziţia arătând cum a început să lucreze în cadrul serviciului de spionaj american.

„Am stabilit contactul cu serviciul de spionaj american, a spus el în toamna anului 1944. In acel timp mă aflam în Elveţia. Tatlan Dulles care oficial făcea parte din personalul legaţiei americane din Berna, conduce acest centru de spionaj.

Colaboratorul cel mai apropiat al lui, era Noel Field.

Field a fost ajutat de Misa Lompar, spion american, care devenise ambasadorul iugoslav în Elveţia.

Am căzut de acord cu Dulles ca după înapoierea mea în ţară să menţinem contactul.

Lompar, a arătat acuzatul, a stabilit legătura cu mine şi întreg grupul meu, a încercat să facă propagandă proamericană în grupul nostru şi a jucat un rol important în organizarea trecerii frontierii Ungariei.

El m'a convins personal că încă din 1944 existau legături secrete între Tito şi Dulles, cu scopul de a se organiza grupul subversiv, îndreptat împotriva Uniunii Sovietice. Eu ştiu acest lucru bine dela Misa Lompar.

Răspunzând unei întrebări a preşedintelui tribunalului, Szoenyi a spus că grupul său trotkist, care în acel timp nu se afla în Elveţia, cuprindea pe Ferencz Vagi, Andras Kruman Gyorgy Demeter, Dyula Kuti, Ianos Dobo, Ivan Feldi, Gyorgy Sombo, Kalman.

In Noembrie 1944, a continuat acuzatul, Dulles ne-a dat instrucţiuni pentru înapoierea noastră în Ungaria, Vagi, Demeter, Kuti, Dobo, Kalman au plecat cu mine. Ceilalţi au rămas în Elveţia. Ei erau conduşi de Feldi.

Dulles a declarat: grupa noastră va fi organizată de Misa Lompar şi de Noel Field. Am primit acte false de ofiţeri jugoslavi.

Mai târziu Rankovici ne-a dat noi acte şi o scrisoare către misiunea militară jugoslavă dela Bari şi ne-a pus în legătură cu autorităţile militare americane care ne-a pus la dispoziţie un avion militar pe bordul căruia am plecat la Belgrad.

Rankovici ne-a spus că la Belgrad trebue să găsim o modalitate de-a transmite informaţiuni lui Dulles.

La Belgrad, a continuat Szoeny; maiorul Rovacievici ne-a pus în legătură cu maiorul Nicola Kalafatici, care a organizat grupului nostru trecerea peste graniţă.

Dulles, a arătat Szoeny, ne dăduse instrucţiuni să pătrundem în rândurile Partidului Comunist şi să ne ridicăm în măsura posibilităţii până la posturile cele mai înalte, folosindu-le pentru propagandă pro americană şi pentru a atrage de partea noastră un număr cât mai mare de persoane deţinând posturi importante.

In afară de aceasta, trebuia să informăm în mod regulat serviciul de spionaj american.

In acest scop ne-au fost indicate trei căi. Prima şi cea mai importantă prin Jugoslavia. N'am folosit de această cale în anii 1945-1946. A doua era trimiterea de către mine a informaţiilor în Elveţia lui Vam Feleti, care le transmitea lui Noel Field, acesta lui Dulles.

A treia cale de a comunica era în scris în Elveţia dela „Peter" către „Wagner".

In Budapesta ţineam legătura cu restul grupului.

Acuzatul a arătat în mod amănunţit activitatea subversivă şi de spionaj pe care a desfăşurat'o în Ungaria.

Am reuşit să obţin o muncă de mare răspundere în Partid, pe care am folosit'o pentru a introduce şi pe alţi membrii ai grupului meu în posturi importante.

In cele din urmă, Ferencz Vagi a reuşit să intre la direcţiunea presei de pe lângă Preşedenţia Consiliului de miniştri; Kalman la Ministerul Asigurărilor Sociale, Gyorgy Demeter în postul de director al societăţii „Danubia", etc.

La fiecare două luni, a spus mai departe Szoenyi, am ţinut consfătuiri în care membrii grupului nostru au primit instrucţiuni ca printr'o muncă aparent intensă, să caute să fie avansaţi în serviciu şi să câştige simpatia colegilor lor.

In acelaş timp trebuia dusă o propagandă prudentă împotriva conducătorilor Partidului Comunist.

Acuzatul a arătat că folosind cele trei căi, el şi cu Farenez Vagi, au transmis regulat informaţii secrete lui Dulles.

Răspunzând unei întrebări a preşedintetui, acuzatul a arătat mai departe că în 1940 a primit printr'un curier special, instrucţiuni dela Dulles pentru a stabili contactul cu Lazlo R jk.

In perioada dintre 1947—1948 situaţia s'a schimbat, forţele s'au consolidat, au fost îndepărtate elementele proamericane şi s'a întărit unitatea clasei muncitoare.

Când Rajk a devenit ministru al afacerilor externe, el mi-a expus detailat planul lui Tito în legătură cu crearea unui bloc al ţărilor balcanice, condus de Jugoslavia şi îndreptat împotriva Uniunii Sovietice.

Scopul acestui plan ca de altfel şi scopul întregii noastre activităţi, urmărea răsturnarea guvernelor democrate şi crearea în ţările de democraţie populară a unui regim burghezo-democrat.

Rajk menţinea o legătură directă cu Tito şi Rankovici şi prin intermediul lor, cu Serviciul de spionaj american.

Acuzatul a declarat că era la curent cu pregătirile pentru asasinarea lui Rakosi, Farkaş şi Gero şi că ştia că conducătorii jugoslavi le vor acorda tot ajutorul pentru săvârşirea acestor crime.

Szoeny a declarat că planul pentru o lovitură de stat armată constitue numai o parte din planul general americano-jugoslav, privitor la crearea unui bloc al ţărilor balcanice în frunte cu Jugoslavia.

Acuzatul a arătat că a aflat din convorbirile avute cu Rajk, conţinutul negocierilor care au avut loc de nenumărate ori, dintre Rankovici şi Rajk. Ştiam că Rankovici a discutat cu Rajk diferite alte probleme, printre care şi despre provocările împotriva diplomaţilor sovietici din Belgrad.

Preşedintele: care au fost forţele pe sprijinul cărora aţi contat în vederea loviturii de Stat armată?

Szoenyi: pe sprijinul anumitor unităţi militare care ne-au fost asigurate de Palffy, precum şi pe sprijinul unor detaşamente speciale de poliţie.

In continuare, acuzatul a mai declarat că în ultimul timp el transmitea americanilor rapoartele sale de spionaj prin intermediul lui Rajk.

După aceasta, acuzatul a cerut Curţii să-i permită să facă o declaraţie. Permiţându-i-se, el a declarat că regretă activitatea sa de spionaj şi că în consecinţă relatează cu toată sinceritatea cele întâmplate.

„Declar aceasta deoarece ştiu că anumite cercuri ziaristice din ţări străine au afirmat de nenumărate în cursul desfăşurării acestui proces că mărturisirile sunt smulse cu forţa acuzaţilor sau că ele sunt făcute de către aceştia sub influenţa unor droguri speciale. Sunt de profesiune medic neuropatolog şi încă înainte mi-am dat seama de absurditatea unor astfel de afirmaţii. Acum susţin din proprie experienţă că asemenea afirmaţii sunt minciuni şi de aceia declar încă odată că mărturisirile mele sincere sunt rezultatul regretului şi hotărîrii mele de a încerca cel puţin în parte să remediez crimele grave săvârşite de mine.

Răspunzând la întrebarea preşedintelui, acuzatul a declarat că asemenea reţele de spionaj au fost organizate de americani în Cehoslovacia iar după câte ştiie, americanii dispuneau încă de o astfel de reţea în Polonia şi alte ţări.

Cu aceasta s'a încheiat interogatorul acuzatului Szoenyi.

Organizaţia Internaţională a ziariştilor înfierează regimul fascist al lui Tito

Hotărârile Comitetului O. I. Z.-ului întrunit la Praga

PRAGA 21 (Agerpres). — După cum transmite TASS, la 17 Septembrie a luat sfârşit la Praga sesiunea Comitetului Executiv al Organizaţiei Internaţionale a ziariştilor. Comitetul Executiv a hotărît în unanimitate convocarea celui de al treilea congres internaţional al ziariştilor la 5 Decembrie, la Bruxelles.

Comitetul Executiv a prezentat o rezoluţie cu privire la Uniunea ziariştilor americani arătând că această uniune „este în urmă cu plata cotizaţiilor din luna Iunie 1947". Astfel, arată rezoluţia, Uniunea ziariştilor americani s'a plasat în afara rândurilor Organizaţiei internaţionale a ziariştilor şi nu va avea nici un vot la viitorul congres al acestei organizaţii. In legătură cu aceasta, Comitetul Executiv a hotărît să nu discute propunerea prezentată de preşedinte Uniunii ziariştilor americani cu privire la ordinea de zi a viitorului congres.

La propunerea delegatului Greciei, Comitetul Executiv a adoptat o hotărîre prin care exprimă solidaritatea Organizaţiei internaţionale a ziariştilor cu ziariştii democraţi din Grecia care suferă persecuţiile regimului monarho-fascist.

Discutând rezoluţia prezentată de ziariştii republicani din Spania, Organizaţia internaţională a ziariştilor cere presei internaţionale să sprijine lupta împotriva regimului fascist al lui Franco.

Comitetul Executiv a hotărît să supună viitorului congres spre examinare o rezoluţie prin care înfierează regimul reacţionar, fascist şi terorist al dictaturii din Iugoslavia, regim care destiinţează libertatea presei şi care arestează şi persecută pe ziariştii progresişti.

Delegaţia ungară a prezentat o rezoluţie prin care propune congresului discutarea problemei excluderi din cadrele Organizaţiei internaţionale a ziariştilor, a Uniunii ziariştilor iugoslavi, care sprijină regimul fascist din Iugoslavia.

Comitetul Executiv a făcut cunoscut textul mesagiului tuturor ziariş i'or în legătură cu sărbătorirea Zilei Internaţionale a Păcii care va avea loc la 2 Octombrie.

SCURTE ŞTIRI EXTERNE

MOSCOVA 20 (Agerpres) — TASS transmite:

Sâmbătă a avut loc o întrunire a tineretului din Moscova, la care au luat parte reprezentanţii tineretului sovietic la cel de al 2-lea Festival Mondial al tineretului şi studenţilor, care s'a desfăşurat la Budapesta. Peste 20.000 de tineri stahanovişti, ingineri, studenţi, învăţători, ostaşi glorioşi ai armatei sovietice, au umplut Teatrul Parcului de cultură şi odihnă Gorki.

Cocemasov, secretar a Comitetului Central în Comsomolului, a făcut un raport asupra Festivalului.

STOCKHOLM 19 (Agerpres) TASS transmite:

Organizaţia din Stockholm a Uniunii tineretului comunist suedez, a ţinut un meeting la Stockholm. Cu acest prilej, membrii delegaţiei suedeze la Festivalul Mondial al Tineretului şi la cel de al doilea Congres al Federaţiei Mondiale a Tineretului Democrat, care a avut loc la Budapesta, au făcut o dare de seamă asupra festivităţilor la care au luat parte Axel Pansson, preşedintele Uniunii tineretului comunist suedez, a declarat: „Congresul a arătat forţa Federaţiei Mondiale a Tineretului Democrat, precum şi încrederea tineretului în succesul luptei pentru pace".

Congresul Internaţional

al Pen-clubului dela Veneţia protestează împotriva propagandei războinice

ROMA 21 (Agerpress). — TASS transmite:

Cel de al 21-lea Congres internaţional al Pen-Clubului (Asociaţia internaţională a poeţilor, eseiştilor şi romancierilor) care a avut loc la Veneţia, a luat sfârşit.

După cum transmite agenţia ANSA, Congresul a adoptat o rezoluţie prin care protestează împotriva propagandei războinice. Rezoluţia spune printre altele: „Participanţii la Congres, îngrijoraţi de răspândirea psihozei războiului în anumite ţări, îşi exprimă hotărârea de a contribui prin munca lor de fiecare zi la menţinerea păcii şi la zădărnicirea propagandei aţâţătorilor la război.

Vorbind în numele tuturor intelectualilor fără deosebire de rasă, credinţă religioasă sau apartenenţă politică, participanţii la cel de al 21-lea Congres internaţional al Pen-Clubului, îşi exprimă încă odată convingerea lor că toate divergenţele şi neînţelegerile dintre popoare pot fi soluţionate pe cale paşnică".

In curând „Probleme agricole"

revistă editată de Ministerul Agriculturii

BUCUREŞTI 21 (Agerpress) In curând va apare Nr. 1 al revistei „Probleme agricole", revistă editată de Ministerul Agriculturii. Scopul acestei reviste este de a contribui la lupta pentru construirea socialismului la sate, punând la îndemâna practicenilor din agricultură cuceririle ştiinţei din R.P.R. şi a celei mai înaintate ştiinţe din lume, ştiinţa savanţilor sovietici.

Această publicaţie lunară de teorie şi practică agricolă va îndeplini o necesitate resimţită şi va da posibilitate tuturor tehnicienilor din sectorul agricol de a-şi îmbogăţi cunoştinţele, punând în practică cele mai noi cuceriri ale ştiinţei agricole pentru ridicarea şi desvoltarea agriculturii noastre.

MILIŢIA JUDEŢEANĂ IAŞI
SERV. CIRCULAŢIEI

Comunicat

Având în vedere ordonanţa nr, 296.000 din 1 Sept. 1949 a D.G.M. Direcţia Miliţiei Circulaţiei şi în baza Decretului Nr. 296 din 949, publicat în Buletinul Oficial Nr. 46 | 949, se aduce la cunoştinţa tuturor proprietarilor de autovehicule (Instituţii, întreprinderi şi particulari) următoarele:

1) Cu începere dela 20 Sept. 1949 orele 8 dimineaţa, toţi proprietarii de autovehicule de ori ce fel, de pe raza Jud. Iaşi se vor prezenta în faţa comisiei de verificare ce va funcţiona la acest Comandament, urmând a fi verificate în ordinea mai jos arătată:

In ziua de 22 Sept. 1949 —Proprietarii particulari (auto. şi moto.)

In ziua de 23 Septembrie 1949. F. C. R., Comitetul Provizoriu Judeţian şi Comit. Provizoriul al Municipiului Iaşi.

In ziua de 24 Septembrie 1949. E. T. A. C. S., Ţesătura, F. Textila şi Victoria.

In ziua de 26 Septembrie 1949, C. A. M., Universitatea, Politehnica, şi Federala.

In ziua de 27 Septembrie 1949, Jud. P. M. R., Serv. Drumurilor şi I. P. I. L.

In ziua de 28 Septembrie 1949. R. A. T. A.

In ziua de 29 Septembrie 1949, Restul de Instituţii şi Intreprinderi.

In zilele de 30, Sept. 1 şi 2 Octombrie 1949, se vor prezenta în vilelele programate.

2) Pentru a fi înscrise şi admise la verificare, proprietarii de autovehicole de ori ce fel, vor prezenta următoarele acte:

a) Foaia de circulaţiei

b) Dovadă dela fisc că au plătit taxele comunale la zi.

c) Chitanţa de plata taxei de verificare a 500 lei la art. 23 Buget R. P. R. Venituri întâmplătoare.

3) Proprietarii de autovehicole de orice fel ce nu vor prezenta autovehicolele la data fixată, vor fi sancţionaţi conf. art. 14 din Decretul Nr. 296 | 949.

COMAND. MILIŢIEI JUD. IAŞI

Cpt. de Miliţie

Mihailescu D. Sp. Mihai

APELUL

adresat sportivilor din R.P.R. cu ocazia „Zilei internaţionale a luptei pentru pace"

BUCUREŞTI 21 (Agerpres). — Cu ocazia „Zilei internaţionale a luptei pentru pace", care va avea loc la 2 Octombrie, cei mai buni sportivi ai ţării, finaliştii C. T.M., au adresat un apel către toţi sportivii şi sportivele din R.P.R.

Apelul îndeamnă masele de sportivi din R.P.R. să participe în număr cât mai mare la concursurile insignei de polisportiv.

Apelul se încheie, arătând că, participând cu însufleţire la concursurile pentru insigna de polisportiv, tineretul îşi însuseşte o pregătire fizică multilaterală, întărindu-şi puterea şi dobândind noui forţe în lupta pentru construirea socialismului în ţara noastră.

Tineretul german nu va lupta împotriva Uniunii Sovietice şi a democraţiilor populare

Protestul Uniunii Tineretului German liber adresat O. N. U.-ului

BERLIN 20 (Agerpres) — TASS transmite:

Conducerea Uniunii tineretului german liber a trimis un mesagiu Federaţiei Mondiale a Tineretului Democrat, cu rugămintea de a-l înainta Organizaţiei Naţiunilor Unite. Mesagiul are următorul conţinut: „In articolul de fond al ziarului DAILY NEWS din 15 August a.c., despre care s'a aflat în Germania abea de curând, sunt desvăluite cu cinism planurile criminale ale capitaliştilor şi generalilor americani de a utiliza tineretul german în eventualitatea unui nou război.

Ziarul „Daily News trage concluzia că tineretul german „va lupta cu elan". Această afirmaţie constitue o provocare şi o insultă la adresa fiecărui tânăr german. Tineretul german nu doreşte să furnizeze „soldaţi de elită" cum scrie ziarul american, pentru a lupta împotriva Uniunii Sovietice şi a ţărilor de democraţie populară.

3000 de muncitori irlandezi au intrat în grevă

LONDRA 20 (Agerpress)— TASS transmite:

După cum anunţă ziarele, la Belfast (Irlanda) unde 3000 de muncitori ai uzinelor electrice sunt în grevă, autorităţile folosesc armata pentru a sparge greva. Soldaţi şi marinari au fost trimişi, cu aprobarea ministrului de interne al Angliei, Chutter Ede, să lucreze în aceste uzine electrice.

La meetingul convocat de comitetul pentru Irlanda de Nord al Congresului sindicatelor irlandeze, a fost adoptată o rezoluţie de protest împotriva folosirii soldaţilor în munca din uzinele electrice, cerându-se rechemarea lor imediată.

LONDRA 20 (Agerpres).— RECORDS AND STATISTICS relatează că balanţa comercială a Elveţiei s'a soldat, în primele şase luni ale acestui an cu un deficit de 3.266.000.000 de franci elveţieni.

Oamenii muncii din Capitală

şi-au exprimat din nou, hotărîrea lor dârză de a lupta pentru apărarea păcii

BUCUREŞTI 21 (Agerpress) In întâmpinarea Zilei Internaţionale a luptei pentru pace, în numeroase întreprinderi din Capitală au avut loc eri după amiază însufleţite meetinguri în cadrul cărora oamenii muncii şi-au exprimat din nou hotărîrea lor dârză de a lupta din toate puterile pentru apărarea păcii.

In cadrul meetingului care s'a ţinut la întreprinderea A.M.I.T. au participat salariaţi dela mai multe întreprinderi.

Adunarea a fost deschisă de Eduard Hamburgher, directorul întreprinderii A.M. I.T. după care a luat cuvântul H. Valeriu, delegat al sectorului IV Roşu al P. M. R., care a arătat dârzenia cu care forţele păcii, în frunte cu Uniunea Sovietică, luptă împotriva imperialiştilor anglo-americani aţâţători la un nou război, subliniind că un nou măcel nu mai este cu putinţă deoarece popoarele sunt hotărâte să apere cu orice preţ pacea pe care au dobândit-o cu atâtea jertfe.

La sfârşitul adunării s'a votat o moţiune adresată Comitetului Permanent pentru Apărarea Păcii din R.P.R.

Salariaţii fabricii de produse zaharicoase s'au întrunit tot eri după amiază într'un meeting la care au participat şi salariaţii filaturii de mătase „Romănia".

Câmpeanu Aurica, muncitoare, luând cuvântul a spus: „Războiul nu este dorit decât de o mână de bancheri şi fabricanţi. Dar oamenii muncii din lumea întreagă, strâns uniţi vor izbuti să împiedice dezlănţuirea unui nou război şi vor asigura o pace trainică".

Alte trupe olandeze

au plecat spre insula Iava

— HAGA 20 (Agerpress). După cum anunţă ziarele, vasul Watterman, pe bordul căruia se află peste 1600 soldaţi şi ofiţeri, a plecat zilele trecute din Rotterdam spre Java, pentru a întări forţele olandeze din această insulă.

BIBLIOTECA UNIVERSITĂȚII -IAȘI

ANUL 41 Nr. 916

4 PAGINI 4 LEI

OPINIA

ZIAR POPULAR COTIDIAN

Vineri 23 Septembrie 19[illegible]9

ABONAMENTE
[illegible]360 . . . . . 3 luni
„ 5000 întreprinderi, autorități pe un an

Atelierele tipografice IAȘI Str. ȘTEFAN CEL MARE 50-52

Redacția IAȘI, STR. ȘTEFAN cel MARE No. 52
Administrația IAȘI, STR. CUZA VODA Nr. 50

TELEFOANE
Redacția (Nr. 1208, „ 1209
Administrația „ 2042
Serv. de noapte „ 1809

Importanța noilor școli medii înființate la Iași

Reforma învățământului a așezat activitatea școlară a Republicii noastre pe baze sănătoase. Prin înființarea școlilor tehnice medii, tineretului i s'au deschis căi multiple pentru pregătirea profesională. Căci în țara noastră existau în trecut mai mult școli care nu-i asigurau absolventului nici un viitor precis, nici o specializare.

Marea lipsă de tehnicieni era „rezolvată" prin aducerea de peste graniță a unor „specialiști" în exploatare. Cea mai importantă parte a industriei noastre era pusă sub tutela trusturilor și a monopolurilor străine care lucrau cu personal tehnic propriu.

Iată deci că reforma învățământului care dă posibilitate tinerilor să se pregătească temeinic pentru un anumit domeniu a venit să completeze șirul reformelor adânci care au zdrămat așezările burgheze din țara noastră, instaurând regimul popular de astăzi.

Naționalizările din sectorul industrial și agricol (lichidarea moșierimii), comerțul de stat, avântul cooperației în producție și desfacerea bunurilor, impune formarea cadrelor tehnice necesare bunei funcționări a economiei noastre. Și aceste cadre se formează tocmai în școlile medii tehnice, înființate după reforma învățământului.

•

Suntem acum la începutul celui de al doilea an de aplicare a reformei școlare. Nu de mult s'a înființat în Republica noastră un Ministerul Energiei Electrice. Avem în țară nenumărate surse ce pot fi transformate în centre de producere a energiei electrice, atât de necesară avântului industriei și al agriculturii, pe drumul spre socialism.

Importanța electrificării a subliniat-o Lenin în formula: comunism=sovietele plus electrificare.

Pentru punerea în valoare a resurselor naturale de energie electrică ne trebuesc însă tehnicieni specialiști. Cât mai mulți specialiști.

Iată dece au fost înființate anul acesta și școlile medii de energie electrică. O asemenea școală a luat ființă și la Iași, Absolvenții ei vor putea fi imediat întrebuințați în muncă, sau vor putea urma cursurile institutelor superioare.

•

O altă școală medie tehnică înființată recent la Iași este aceea de științe comunale. Aceasta depinde de Ministerul Afacerilor Interne.

Reforma administrativă, legea pentru crearea sfaturilor populare ca organe locale ale puterii de stat, își primește completarea de care avea nevoe, prin înființarea acestei școli ce vor crea specialiști în problemele de Gospodării locale.

Se știe că în cadrul Comitetelor provizorii funcționează și secții de gospodării locale care se ocupă de toate chestiunile în legătură cu urbanistica, de construcții, canalizări, conducte de apă, spațiul

R. NAUMESCU

(continuare în pag. 2-a)

DE „ZIUA SCÂNTEII"

PARCUL EXPOZIȚIEI VA FI UN IMENS TEATRU, UN MINUNAT LOC DE RECREARE, DISTRACȚIE ȘI VOIE BUNĂ

Aspecte și impresii. Acolo unde se lucrează intens pentru pregătirea uriașei serbări populare dela 25 Septembrie

—„Dă-l drumul mai repede cu legarea că ne apucă seara, striga cât îl ținea gura ucenicul Georgescu Dumitru dela ETACS, un tânăr blond să fi având 14 ani, care cocoțat pe unul din copacii ce străjuie la intrarea în Parcul Expoziției se lupta nevoie mare pentru a lega ancorele de copaci, punând pe deasupra acestora, firele electrice.

Răspunsul veni numaidecât dela tovarășul său Scurteinicu Victor, care era cățărat pe un alt copac:

—„N'avea grijă, măi Mitică. Totul va fi terminat la timp".

—„Terminat, terminat, dar ce tot zăbovești atâta?

—„Păi, uite că s'a încurcat o ancoră în copacul ăsta cu crengi dese și n'o mai pot descurca...

—„Stai— că viu să-ți ajut, spuse numaidecât Georgescu Dumitru, care sări din copac și veni într'un suflet până la tovarășul său, pentru a-i da o mână de ajutor.

— „Ei, cum stați cu treaba, flăcăilor?, se auzi glasul șoferului Căpraru Dumitru, care tocmai se pregătea să intre în curtea Expoziției, cu mașina plină de materiale necesare instalațiilor electrice.

—„Bineee...

Treaba fusese terminată și cei doi ucenici se îndreptară fiecare către un copac diferit, pentru a continua lucrările de amenajare a instalației electrice,

„Lucrăm pentru cea mai frumoasă zi din viața noastră"

In curtea Parcului de Expoziție, un furnicar de tineri și vârstnici, dela toate fabricile și întreprinderile din orașul nostru muncesc de zor și pun la punct ultimele pregătiri și preparative pentru marea sărbătoare dela 25 Septembrie, Ziua „Scânteii". Parcul Expoziției a devenit în cursul zilei de ieri un adevărat șantier de muncă.

Dela Textila Roșie, CAM, RATA, Șantierul L. S. Păcurari ETACS au venit zeci și zeci de muncitori pentru a-și oferi brațele lor vânjoase la lucrările de pregătire care se duc într'un ritm viteaz, pentru *„Cea mai frumoasă zi din viața noastră"*, cum a denumit-o, muncitorul Melinte Ștefan, de la Șantierul L.S. Păcurari, pentru „Ziua Scânteii noastre dragi", așa cum ne-a spus fotbalistul Costachi, dela Textila Roșie, pentru *„ziua care va însemna cea mai mare sărbătoare de bucurie, veselie și distracție a tuturor oamenilor muncii"*, așa cum s'a exprimat minusculul ucenic Traian Roșu dela RATA.

Au fost amenajate două estrade

Lucrările dela Parcul Expoziției au început tocmai din 13 Septembrie și ele sunt aproape pe sfârșite. Eri a fost terminată tribuna centrală, care va servi drept scenă pentru artiștii care se vor produce în cinstea măreței zile a Scânteii.

De Marți au început lucrările pentru amenajarea unei alte scene, în alt punct al Parcului Expoziției. Săpăturile au și fost începute și cea de-a doua scenă va fi gata astăzi după amează.

Scenete, numere de circ, demonstrații sportive

Pe aceste estrade vor apare alături actorii Teatrului Național, Filarmonica, ansamblurile artistice din fabrici și uzine, pionerii, sportivii, etc.

Mii de oameni ai muncii care vor lua parte la sărbătoarea zilei Scânteii vor putea urmări zeci și zeci de cupleteț, sketchuri, scenarii, piesei prezentate într'o formă cât mai atractivă. Ansambluri de gimnastică, și matchuri demonstrative de box vor constitui numere ce vor atrage publicul spre scenele respective.

I. ȘTIRU

(Continuare în pag. III-a)

Problema transportului lemnelor la domiciliul salariaților trebuie grabnic rezolvată

Una din problemele care preocupă în momentul de față pe oamenii muncii este aprovizionarea cu lemne. De această problemă se îngrijește Comitetul Provizoriu orășenesc, depozitele de lemne fiind bine aprovizionate.

Cu toate acestea, transportul lemnelor la domiciliul salariaților se face foarte greu. Comitetul Provizoriu orășenesc împreună cu Sindicatul transporturi a hotărît ca conform unui program, zilnic să fie prezentat la depozite echipe de cărăuși care să transporte lemnele. Deasemeni, a fost fixat un tarif iar cărăușilor care efectuiază minimum trei transporturi li s'a asigurat procurarea nutrețului pentru animale, la prețul oficial. Până în prezent însă programul stabilit nu este respectat. De exemplu, în ziua de 20 Septembrie la depozitul din cartierul Păcurari trebuia să se prezinte 12 căruțe. Ori, nu s'au prezentat decât ... cinci. Din această cauză transportul lemnelor la domiciliul salariaților suferă considerabil, cei mai mulți dintre cumpărători trebuind să-și piardă câteva zile până reușesc să-și transporte lemnele.

In fața acestei situații, Sindicatul Transporturi trebuie să ia măsuri. Impotriva celor șapte proprietari de căruțe care sunt vinovații principali ai nerespectării programului, trebuie acționat așa cum se cuvine. Atitudinea lor sabotoare este de netolerat! Programul stabilit privind transportul lemnelor la salariați trebuie respectat întocmai!

In afară de aceasta, la depozitele existente mai există încă un sistem greoi de eliberare a numerelor de prezentare, a bonurilor de plată, etc. Și împotriva acestei situații trebuie acționat cu vigoare și eficient, formele trebuiesc simplificate, salariatul intrând imediat în posesia lemnelor.

Tot în problema aprovizionării cu lemne se constată că cele patru mari depozite ce desfac lemnele sunt insuficiente ca număr. In programul Comitetului Provizoriu se prevede înființarea a încă șase depozite în diferite cartiere ale orașului. Ori până în prezent nici unul dintre acestea n'a luat ființă. Din această cauză cele patru depozite existente sunt aglomerate iar unii salariați trebuie să-și transporte lemnele la distanțe foarte mari. Necesitatea înființării cât mai urgent a celor șase depozite se impune!

Problemele sesizate mai sus trebuie să constituie preocuparea imediată a Comitetului Provizoriu orășenesc, găsindu-le rezolvarea grabnică. Căci sezonul aprovizionării cu lemne a salariaților este în toi și nu este timp de pierdut!

Nouă, oamenilor muncii de pretutindeni ne este dragă viața

Viață fericită

pentru noi și copiii noștri trebuie cucerită prin muncă și luptă unită

Scrisoarea lui Traian Negruș, muncitor la C. M. R. Iași

Sunt muncitor la Centrul Mecanic Regional Iași. Împreună cu tovarășii mei de muncă, eu pun neîncetat toată puterea mea de lucru să refacem cât mai multe tractoare precum și alte mașini și unelte trebuitoare țărănimii muncitoare. Muncim cu tot avântul, fiindcă ne dăm seama că fiecare om al muncii, acolo la locul său de lucru are sarcina să-și îndeplinească misiunea lui cât mai cu folos.

Am un fecior, Traian, pe care l-am adus la Centrul Mecanic Regional unde este ucenic; am o fiică, Alexandrina; este soră de puericultură în comuna Pușcari.

Ca să avem posibilitatea să muncim cu toții, ca să avem posibilitatea să construim un viitor fericit copiilor noștri ne trebue PACE.

Nouă oamenilor muncii de pretutindeni, ne este dragă viața. In muncă și luptă trebuie să fim uniți pentru a ne cuceri viața care ne este atât de scumpă.

Am citit în ziare că războinicii de peste Ocean nutresc iarăși gânduri negre de război. Se laudă mereu cu „modul de viață american", cu alte cuvinte acolo se trăiește foarte bine. Da, trăiesc acolo foarte bine dar cine?! O mână de exploatatori o mână de profitori care doresc să ucidă pruncii din leagăn, femeile bătrâne în timpul rugăciunii și oamenii muncii în timpul lucrului.

Nebunia aceasta nu se va întâmpla fiindcă milioanele de oameni simpli din lumea întreagă, milioanele de oameni care muncesc, construesc și luptă pentru mai bună stare, pentru progres, în frunte cu cei din Marea Țară a Socialismului alcătuesc pe zi ce trece o forță puternică, o forță de nesdruncinat. Deaceastă forță, de această uriașă massă de oameni care luptă unit pentru pace și propășire se lovesc uneltirile imperialiștilor.

Ziua de 2 Octombrie 1949 „Ziua Păcii" va arăta conducătorilor atâțători la războaie că oamenii cinstiți din lumea întreagă constituie o pavăză de netrecut!

TRAIAN NEGRUȘ
Muncitor la C. M. R.-Iași

Cum funcționează un centru de lapte

Munca culturală în cadrul centrului de lapte Nr. III
Lupta pentru pace

Pe strada ing. Ada Marinescu 103, pe lângă dispensarul de puericultură funcționează și centrul de lapte Nr, 3.

La acest centru se distribue lapte la 250 mame din acest cartier, 50 de femei gravide și mame care alăptează primesc câte 500 gr. lapte.

Deasemeni, pentru 60 sugari care sunt rahitici, distrofici se distribue câte 250 gr. lapte, iar alți 140 copii între 3 și 7 ani primesc câte 250 gr. lapte

La acest centru funcționează și o brutărie dietetică pentru copii bolnavi de gastro-enterite.

Atât centrul de lapte cât și brutăria dietetică sunt conduse de o soră școlară care primește un ajutor prețios dela UFDR-istele din caretier.

In fiecare zi, câte o mamă ajută la prepararea laptelui, a mâncărei dietetice, la distribuire și curățenie.

Din laptele pulbere se prepară brânză și smântână care se distribue odată cu hrana dietetică, realizându-se astfel o însemnată economie.

Activitatea culturală

De două ori pe lună în ședințe cu mamele cu care prilej se dau sfaturi practice: fiecare mamă învață în felul acesta cum să îngrijească mai bine de sănătatea copiilor. Ele ascultă cu atenție și urmează apoi cu strictețe sfaturile primite, pentrucă numai în felul acesta vor avea copii voinici și sănătoși.

La aceste consfătuiri se citesc articole din reviste și ziare.

Miercuri 14 Septembrie în cadrul lecturii obișnuite, a luat cuvântul Maria Dumitriu care a spus că în lupta uriașă pe care o dau astăzi forțele progresiste din întreaga lume, femeile trebue să fie în primele rânduri. Noi trebue să ne ridicăm cu hotărâre pentru a apăra viața copiilor noștri împotriva atâțătorilor la război, anglo-americani.

Orfana Elena Oană Pribestianu, în vârstă de 6 ani, se află și ea în sală și ascultă. Tatăl ei a murit când dânsa era de 1 an. Ororile războiului i-au provocat atâta suferință...

Ea poate crește astăzi numai datorită sprijinului larg pe care i-l acordă, regimul de democrație populară.

Pentru pace este micuța orfană Elena Pribestianu, pentru pace luptă femeile din cartier prestând numeroase ore de muncă voluntară la centrul de lapte, la dispensar, la policlinica școlară etc...

•

Iată cum centrul de lapte pe lângă rolul ce-l are de a veni în ajutorul mamei și a copilului, mai au și sarcina de a trezi conștiința cetățenească a femeii muncitoare din cartiere pe care anii regimului de asuprire le-a ținut în întuneric.

Gospodinile din cartier, încadrate în UFDR devin militante dârze în slujba păcii și a progresului, pentru un viitor fericit al copiilor lor. Cb. N.

VIAȚA LUI PAVLOV

Ivan Petrovici Pavlov, celebrul academician și fiziolog rus, a căpătat renume mondial datorită lucrărilor sale în domeniul fiziologiei proceselor digestive și mai ales în domeniul fiziologiei activității nervoase superioare. Academicianul Pavlov este creatorul teoriei reflexelor condiționate; cu acestea nu se epuizează însă activitatea lui științifică. Pavlov a făcut cercetări importante asupra sistemului nervos cardio-vascular, precum și o serie de alte lucrări fiziologice și farmacologice.

Pavlov s'a născut la Riazan. Tatăl lui, fiind preot, l-a înscris la Seminarul teologic din Riazan.

In tinerețe, Pavlov a fost mult influențat de lucrările lui D. I. Pisarev, ceeace a determinat interesul lui Pavlov pentru științe naturale. Pavlov s'a înscris la Facultatea de Științe Naturale a Universității din Petersburg, unde a studiat la început chimia, iar pe urmă fiziologia. O impresie puternică i-a produs lui Pavlov cartea celebrului neurolog rus I. M. Secenov „Reflexele cerebrale".

Pavlov a intrat apoi la Academia Medico-Militară, unde a urmat cursurile timp de patru ani.

Lecțiile strălucite ale Profesorului Tzion l'au determinat pe Pavlov să se consacre specializării în fiziologie. Fiind încă în ultimul an al Academiei Medico-Militare, Pavlov a devenit asistent al profesorului Ustimovici, care deținea catedra de fiziologie la Institutul Veterinar. In anul 1879, Pavlov fiind încă student, a fost trimis în străinătate și a lucrat în laboratorul profesorului Heidenhaim. După absolvirea Academiei Medico-Militare, Pavlov a rămas la Academie și a devenit șeful laboratorului fiziologic de pe lângă clinica de boli interne a profesorului Botkin. In anii 1884-1886, Pavlov a lucrat la profesorul Ludwig, prin laboratorul căruia au trecut mulți fiziologi de seamă și la profesorul Heidenhain. Lucrările lui Ludwig, Heidenhain, Claude Bernard, Secenov au servit ca bază pentru desvoltarea ulterioară a științei fiziologice de către Pavlov.

După întoarcerea din străinătate, Pavlov a continuat să lucreze la clinica lui S. P. Botkin în calitate de asistent-fiziolog, conducând de fapt toate lucrările fiziologice și farmacologie. In cursul acestor 10 ani petrecuți de Pavlov în laboratorul fiziologic al clinicei lui Botkin, el a făcut o serie de comunicări științifice despre secreția pancreatică, despre funcțiunea glandelor salivare, a descris deasemeni metoda „prânzului fictiv". In anul 1883, Pavlov a obținut titlul de doctor în medicină, iar în anul următor titlul de conferențiar la Academia Medico-Militară. In anul 1890 Pavlov, ocupă catedra de farmacologie la aceeași Academie. Peste 6 ani el a fost transferat la catedra de fiziologie și a deținut această catedră până în vara anului 1904, când s'a dedicat în întregime cercetărilor științifice.

Pavlov a luat cea mai activă parte la organizarea Institutului național de medicină experimentală din Leningrad. Aci s'a construit, după proectul elaborat chiar de către Pavlov, turnul special amenajat pentru experiențele cu reflexe condiționale, cel dintâi stabiliment de acest gen din lumea întreagă. Pavlov a condus întreaga activitate a Institutului până la moartea sa în anul 1936.

In Institutul de medicină experimentală, Pavlov a efectuat majoritatea cercetărilor sale. In anul 1907, Pavlov este ales membru al Academiei de Științe ruse. In Academia de Științe, Pavlov a ocupat funcțiunea de Director al Institutului fiziologic, unde se studia activitatea nervoasă superioară prin experiențe cu câini. Paralel cu aceasta, Pavlov conducea activitatea științifică a stațiunei biologice a Institutului de medicină experimentală, care studia geneza activității nervoase superioare la câini.

Pavlov a fost un experimentator fin și profund, posedând la perfecție tehnica operatorie. I. M. Secenov, care cunoștea bine pe toți fiziologii celebrii ai timpului său, spunea că Claude Bernard a fost primul vivisecționist din Europa, dar că I. P. Pavlov este cel mai mare dintre toți. Profesorul Pavlov a fost membru aproape al tuturor Academiilor din lume, și a luat parte activă la multe congrese internaționale științifice. El a fost creatorul celei mai importante școli de Fiziologie. Cea mai mare parte dintre fiziologii sovietici au ieșit din școala lui Pavlov. Prin laboratorul a-

(Continuare în pag. 2-a)

La Institutul Politehnic

Viitorii studenți recrutați din rândurile muncitorimii

se pregătesc de examene

Emoția examenului de admitere ce se va ține peste câteva zile, a cuprins pe toți muncitorii, viitori studenți.

Pe culoarele Politehnicei, ei nu discută decât despre marele eveniment.

Și e într'adevăr cel mai mare eveniment din viața lor, prilejuit de faptul că Reforma Învățământului a deschis larg porțile, tuturor celor ce vor să învețe.

Dezvoltarea industriei noastre, cere noi și noi cadre bine pregătite.

In acest uriaș proces de producție muncitorii își vor da aportul lor neprecupețit. Convinși de rolul mare ce le revine, au pășit voioși și încrezători în forțele proprii, pe drumul învățământul superior.

Casa unei mari familii

Căminul „Ion Niculi" unde sunt cazați, s'a transformat în casa unei mari familii. Aici muncitorii din Oradia-Mare, Piatra - Neamț, Bacău, Brăila, Galați, Brașov, Sibiu, București, înfrățiți în noua muncă, stau aplecați pe manualele de fizică, geometrie, algebră.

— Cum vă împăcați tovarăși cu materiile de învățământ, îi întrebăm?

— La început ne-a venit greu, ne răspunde muncitorul Stoica Gh. de la electro-cablu-București secretarul organizației de bază, dar încet, încet, ne-am învățat.

Nimic nu e greu, și dragostea noastră față de învățătură este nestăvilită. Formulele dela chimie sau de algebră nu ne înspăimântă.

Aplecat pe un manual de geometrie, l-am găsit pe muncitorul Popa Grigore. Deși are numai 21 de ani, este de șase ani în producție. El a suferit de mici vitregia regimurilor trecute.

La început i-a venit greu și nu se prea împă a cu geometria, dar acum a prins dragoste de ea.

— Și unde nu înțeleg, cer sfatul tovarășilor studenți, care s'au oferit voluntar să ne ajute, ne spune el.

— Acest lucru este de mare preț,—intră în vorbă muncitorul Jugănaru Ion dela Brăila. Când se mai pitau studenții la noi cu atâta dragoste ca acum? Toată atenția este îndreptată asupra noastră și astfel putem să vedem realizată adevărata prietenie între studenți și muncitori.

— Până prindem mecanismul, că pe urmă merge strună, ne spune Huidu Teodor, încrezător în sine. Parcă ce, la mașinile noastre nu ne-a venit greu la început, dar ce, ne-am descurajat?

La cursuri

Am urmărit pe muncitorii studenți la cursurile pregătitoare, dela care nu lipsește nimeni.

Muncitorul Giurgiu Petru dela „Flamura Roșie" Sibiu, a renunțat să se ducă la dentist, deși o măsea îl supără insistent.

— Mă voiu duce în timpul mesei. Nu pot să pierd acum o oră. Am venit aici să învăț și fiecare clipă de curs pierdută, este un *timp mort*. Ori noi am lichidat demult cu t mpii morți.

In pauză, pe culoare, fumând câte o țigară, un grup de muncitori dela facultatea de mecanică, discută despre niște probleme de geometrie.

— Le-am înțeles eu, dar nu prea bine — zice Vira Ilie, muncitor dela Societatea generală de electricitate, de 37 ani. Am să mă duc să-l rog pe tovărașul profesor să-mi mai explice odată. Se arată foarte binevoitor cu noi și nu ne refuză niciodată,

Paraschiva Francisca are abia 19 ani. Este cea mai tânără dintre toți. A muncit cu multă dragoste în producție fapt pentru care a fost decorată cu „Medalia Muncii".

E veșnic veselă și încrezătoare în forțele clasei muncitoare din care face parte. Așteaptă examenul cu înfrigurare spre a putea învăța și a se perfecționa.

O vizită la cămin și cursuri

ne-a demonstrat atmosferă sănătoasă ce domnește între muncitorii, care adunați din toate colțurile țării, se pregătesc să învețe spre a-și ridica nivelul pregătirii profesionale, pune în evidență interesul pe care profesorii îl au față de muncitori.

Ajutorul pe care studenții îl dau, stând seara ore în șir pentru meditații și lămuriri, sunt deasemeni fapte care dovedesc sincera prietenie, ce s'a legat între ei.

Grija pe care Partidul o arată oamenilor muncii dornici de învățătură s'a văzut prin aceia că muncitorii, viitori studenți nu au grijă celor de acasă, condițiile de trai a familiei și copiilor lor fiindu-le asigurată.

Ei vor duce și în facultățile Politechnicei muncitorești, avântul și dragostea de muncă, ce i-a condus până acum în fabrici și uzine.

Lipsuri

se mai pot observa bunăoară în sistemul de predare al unor profesori, cum ar fi bunăoară a profesoarei de geometrie dela facultatea electro-tehnică.

Profesoara în cauză, explică repede și are pretenția ca muncitorii să priceapă tot așa de ușor, ca și studenții ce au învățat ani în șir geometria.

Profesoara de geometrie trebue să-și revizuiască atitudinea și într'o atmosferă de înțelegere, să se facă folositoare prin cursul ei.

Numai în felul acesta descurajarea care a cuprins pe unii muncitori că nu vor putea asimila cunoștințele, va fi spulberată.

In privința mesei, muncitorii se plâng și pe bună dreptate. Așa cum se servește masa la cantina Iustin Georgescu, este departe de a-i mulțumi. Menu-urile nu sunt potrivite pentrucă pe lângă o mâncare cu murături, se servește orez cu lapte. Deasemeni ei mai remarcă nesubstanțialitatea hranei și condițiile neh'gienice în care se gătește.

Totodată muncitorii doresc ca vadă măcar odată pe săptămână pe administrator, venind pe la cantină.

E drept, o fi el ocupat, dar controlul hranei se impune cu atât mai mult cu cât masa, datorită sumelor alocate ar putea fi mai bună și nu ar constitui un prilej de neajunsuri, chiar acum înaintea examenelor.

*

Fiind înlăturate și unele lipsuri care mai dăinuie viitorii studenți recrutați din rândurile muncitorimii, vor putea avea condiții optime de învățătură.

A. LOGHIN

Catalog

JACK LONDON:
„Oameni în beznă"

Un reportaj în care sunt redate aspecte din viața muncitorilor londonezi la începutul acestui veac.

Este o perioadă de „prosperitate" economică pentru burghezia capitalistă. In timp ce bogăția se îngrămădește în tot mai mare măsură la un pol, la celălalt pol — în lumea muncitorilor— bântue boala, foamea, șomajul, mizeria. In această contradicție de neîmpăcat, care va surpa întregul regim capitalist, oameni cu o ridicată conștiință ca Dan Cullen, iau poziție combativă împotriva politicii capitaliste de jaf și asuprire, prevestind vremuri când lupta solidară a proletariatului va frânge cătușele exploatării în care se zbate clasa muncitoare.

O'HENRY:
„O afacere internațională"

O serie de episoade desprinse din viața de toate zilele a societăți burgheze din America și prezentate cu humor. Autorul ia poziție critică, folosind satira, împotriva „civilizației" americane, a corupției care cârmuește aparatul de Stat și a subrezeniei vieții de familie.

PUNCTE

Mihai Eminescu

In cinstea lui Mihai Eminescu, marele nostru poet dela a cărui naștere se împlinesc 100 de ani, Facultatea de Filologie din Iași îi va purta de-aici înainte numele.

Se știe că Mihai Eminescu a activat la Iași ca bibliotecar al Universității studiind cu această ocazie numeroase documente în le-

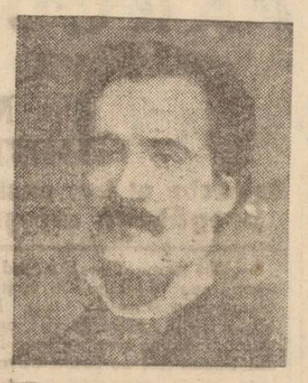

MIHAI EMINESCU

gătură cu trecutul poporului și cu istoria limbii, ba chiar urma să i se încredințeze și o catedră la Facultatea de Litere a Universității ieșene.

In urma intrigilor ce s'au țesut în jurul său și a ostilității mai marilor zilei în fața cărora poetul nu a înțeles niciodată să se plece, această catedră nu i s'a mai acordat, iar dela Biblioteca Centrală a trebuit să plece fiind îndepărtat de un pretins poet, D. Petrino, care frecventa saloanele și scria madrigaluri în albumele femeilor cu influență.

Astăzi, când opera celui mai mare poet al limbii românești, este redată poporului pentru a cărui ridicare Eminescu a militat cu înflăcărare, acordarea numelui său Facultății de Filologie din Iași înseamnă un profund omagiu adus poetului al cărui centenaur ne pregătim să-l serbăm.

Serbările dela „Expoziție"

Duminică 25 Septembrie, cu ocazia aniversării a cinci ani de apariție legală a ziarului „Scânteia" organul central al P.M.R., farul luminos care ne călăuzește în lupta noastră spre socialism, vor avea loc în localitate grandioase manifestări artistice și competiții sportive.

La Parcul Expoziției

se vor putea urmări numeroase scenete jucate de echipe muncitorești, precum și un mare spectacol de mase interpretat de toți artiștii Teatrului Național din Iași.

In acest scop s'au instalat așa cum am anunțat, două mari scene.

Șezătoare culturală

Sâmbătă a avut loc la căminul cultural S. Alechem din cartierul Dr. C. I. Parhon o reușită manifestație culturală organizată de Sectorul U.F.D.R. al cartierului și Asociația culturală Ikf.

Programul a fost executat de echipa artistică a Școlii de îndrumătoare Nr. III și de artiști dela Teatrul Idiș.

Cronica filmului

Cinema Sidoli: „Mica școlăriță"

Filmul „Mica școlăriță" e un film care se adresează îndeosebi copiilor, situându-se pe aceeași linie cu „Floarea de Piatră". „Torentul Primăverii." și filmele care vor rula în curând pe ecranele cinematografelor ieșene: „Fiul regimentului și „Timur și băeții săi".

Toate aceste filme se inspiră exclusiv din viața pionerilor și au ca scop să fie ajutătoare în munca pentru educarea tineretului, să sprijine efectiv formarea în țara noastră a unui tineret sănătos, care să poată lua parte în mod activ la construirea socialismului în tânăra noastră Republică Populară.

„Mica școlăriță" e filmul care ne arată viața elevelor care merg prima oară la școală, greutățile și bucuriile elevilor din clasa I-a primară.

Marusia, „mica școlăriță", a împlinit vârsta când trebue să meargă la școală. Toate fetițele din curtea și de pe strada ei au fost înscrise și așteaptă cu nerăbdare să înceapă cursurile. Numai Marusia a rămas încă neînscrisă. Nerăbdătoare, ea nu mai așteaptă să fie înscrisă de mama ei, și hotărîtă se prezintă la școală să se înscrie singură.

Învățătoarea, rol în care Tamara Makarova s'a specializat, o primește cu ochi mari și-i cere actele. Marusia s'a îngrijit și de aceasta. A scotocit în sertarul unde știa că ține mama ei cutia cu acte și găsind-o a adus-o cu totul: acte de naștere, chitanța dela telefoane, scrisorile tatei de pe front, etc.

Insfârșit Marusia e înscrisă și apoi e luată de mama ei — pe care a avut grijă s'o cheme învățătoarea—acasă. De azi înainte Marusia a încetat cu ghidușiile, e hotărîtă să nu se mai bată cu Sarioja, băiatul de vârstă cu ea al vecinului, să nu se mai joace cu toți câinii întâlniți pe drum, să nu se mai ia la întrecere cu băeții din cartier să vadă care reușește să scape mai puțin udat de furtunul grădinarului din parcul din apropiere.

Și Marusia începe o viață nouă. O viață în care învață multe: învață să scrie și să citească, învață că trebue să-și iubească prietenele, învață că trebue să asculte de cei mari, care nu-i urmăresc decât binele.

Și trebue să recunoaștem că dacă regisorul a avut de întâmpinat nenumărate greutăți în turnarea acestui film, el a reușit totuși să realizeze un film cu adevărat bun.

Scenaristul se dovedește deasemeni a fi înzestrat cu talent și rutină, scenele alese fiind foarte bine nimerite, ele reușind necontenit să ilustreze problemele educației sovietice și în acelaș timp să marcheze fazele cele mai importante din viața micilor școlari.

Scenă deosebit de reușită e aceea în care Marusia și cu cele două prietene cu care s'a rătăcit în pădure, căutând în ianuarie salcie, vin să-și ceară iertare de la învățătoare pentru faptul că din cauza lor, fiind nevoită să cutreere o noapte întreagă pădurea înzăpezită ca să le găsească, s'a îmbolnăvit și e nevoită să lipsească dela școală.

O scenă la fel de reușită e aceea care arată primirea călduroasă pe care o fac școlărițele învățătoarei lor revenită la catedră.

Fotografia filmului e de o factură superioară, iar muzica e adecvată perfect scenelor.

Singura deficiență a filmului e faptul că nu contează îndeajuns rolul pe care-l au părinții în educarea copiilor și nu insistă suficient asupra colaborării strânse care trebue să existe între corpul didactic și părinți, în vederea unei cât mai strălucite educări a tinerelor generații.

Referitor la programul cinematografic de săptămâna aceasta dela cinematograful Sidoli, ținem să subliniem și faptul că odată cu filmul „Mica școlăriță" se rulează și un reușit Jurnal românesc cu subiecte din viața pionerilor noștri.

Programul e foarte binevenit, având în vedere că e tocmai sezonul începerii anului școlar, astfel că ar trebui mai intens popularizat și în deosebi organizațiile UTM și Pionieri ar trebui să organizeze vizionarea în grup a acestui reușit spectacol, urmând ca apoi pe baza celor văzute să se antreneze discuții în jurul filmului, discuții din care să se tragă învățăminte.

Tr. TANEA

Importanța noilor școli medii

înființate la Iași

(Urmare din pag. I-a)

locativ, problema locuințelor muncitorești, captarea de izvoare, poduri, irigări spații verzi, etc.

Pentru buna rezolvare a tuturor acestor probleme este, iarăși, nevoe de specialiști.

Școala de științe comunale din Iași, condusă de un muncitor, va îndeplini acest rol. Ea va avea două serii de elevi și va funcționa într'un local din str. Aron-Vodă pentru a cărui reparații au și fost afectate fonduri în valoare de 1 milion 800 mii lei.

*

Zilele acestea se va ține examenul de admitere în școala medie de artă, cea de a treia școală tehnică înființată toamna aceasta la Iași.

Revoluția culturală pe care o trăim a făcut tot mai simțită nevoia de cadre artistice: instrumentiști, cântăreți, actori, pictori, dansatori, etc. Arta pentru popor, arta adevărată, pătrunsă de cele mai adânci năzuințe ale omului: munca, pacea, creația devotamentul pentru partid, arta de care are nevoe masele, cere mereu cadre noui, talente recrutate din sânul poporului și care trebuesc puse în valoare, crescute, ridicate.

Iată dece s'a simțit nevoia școlii medii de artă din Iași care, recrutând elementele talentate din rândurile fiilor de muncitori, le va crește pentru a se încadra uriașei lupte care se duce astăzi pe frontul culturalizării maselor. Școala medie de artă va funcționa în localul fostei școli de menaj din Calea 23 August.

*

Din cele arătate reese limpede felul cum prin noile școli înființate anul acesta, reforma învățământului continuă și se adâncește, legându-se de desvoltarea tuturor ramurilor de activitate din țara noastră, aflate în plină desvoltare.

Prin noile școli create, deci însăși regimul nostru de democrație populară capătă rădăcini tot mai solide.

VIAȚA LUI PAVLOV

(Urmare din pag. 1-a)

cestuia au trecut câteva generații de fiziologi și de savanți cu diferite specialități medicale.

Școala lui Pavlov a avut rezultate științifice enorme și a terminat sute de lucrări științifice din diferitele domenii ale fiziologiei. Lucrările lui Pavlov se împart în 3 grupe:

1. Cercetări în domeniul circulației sângelui.

2. Cercetări asupra aparatului digestiv.

3. Cercetări privind fiziologia activității nervoase superioare.

Aceste 3 grupuri corespund în fond celor trei perioade ale activității sale științifice. Prima perioadă a fost consacrată în special studiului sistemului nervos al inimei și vaselor sanguine. Aici trebue menționată remarcabila teză a lui Pavlov „Nervii centrifugi ai inimei". In această teză a fost stabilită pentru prima dată prezența nervilor care au funcțiunea de a grăbi sau de a încetini bătăile inimei la animale cu sânge cald. In aceeași perioadă au apărut articole despre mecanismele de adaptare a volumului vaselor sanguine, lucrarea asupra sistemului nervos al ventricolului stâng, etc. Incă din prima perioadă, Pavlov a fost preocupat de problemele fiziologiei digestiei; publicând o serie de articole privitoare la procesele digestiei, cum a fost de exemplu comunicarea despre mecanismul nervos al secreției pancreatice (1898). In anul următor, Pavlov a publicat „metoda și tehnica fistulei pancreatice", care se consideră clasică. Pavlov s'a ocupat și de studiul fenomenelor patologice. In această ramură a activității științifice a lui Pavlov, există o serie de lucrări: Osteomalacia experimentală la câini cu fistulă pancreatică, cu fistulă biliară; metabolismele la câini cu fistulă pancreatică, tratamentul dietetic al bolilor gastrice, folosirea terapeutică a sucului gastric natural, etc.

Pavlov creează chirurgia fiziologică a aparatului digestiv, cu ajutorul unei bune metode de producere a fistulelor salivare, gastrice, intestinale, fistula vezicule: biliare, fistula pancreatică și procedează la studierea activității secretorii a tuturor glandelor digestive.

In anul 1894 Pavlov introduce în practica laboratoarelor fiziologice metoda „Stomacului izolat" (așa numitul „stomac izolat" a lui Pavlov). Datorită acestei metode perfecționate se poate urmări foarte ușor funcțiunea digestiei gastrice la câini, alimentați cu diferite feluri de hrană.

Principiile fiziologiei ficatului au fost cercetate de Pavlov în colaborare cu Nenîki, a fost studiat procedeul lui Meiî pentru determinarea capacității de digerare a alimentelor și amidonului. In anul 1895, Pavlov și Glinski au pus la punct o fistulă simplă și practică a glandelor salivare, care a fost folosită ulterior în studierea reflexelor salivare condiționate. In laboratorul lui Pavlov s'a făcut o mare descoperire—descoperirea enterokinozei. In anul 1897, Pavlov a publicat celebra sa lucrare „Lecții despre activitatea principalelor glande digestive". Această carte a fost tradusă în limbile engleză, germană și franceză și a avut un mare succes datorită ideilor noi, abundenței materialului, experiențelor interesante.

In anul 1904, Pavlov a obținut premiul Nobel pentru lucrările sale în domeniul fiziologiei digestiei. Bazele fiziologiei digestiei au fost create de lucrările lui Pavlov și ale școalei sale. Aceste cercetări au avut o importanță hotărîtoare. Trebue să menționăm că Pavlov făcea lucrarile și cercetările sale în condițiuni extrem de grele.

Din cauza unui vechiu conflict cu Comandamentul Academiei Medico-Militare, Pavlov a fost lipsit de colaboratori permanenți, nu obținea posibilitatea de-a merge în străinătate, iar majoritatea lucrărilor se executau de medici militari, detașați la Academie, cari, natural, nu posedau pregătirea necesară.

In studiul fiziologiei sistemului cardiovascular, Pavlov se interesează în mod special de nervii cordului și vaselor.

In cercetarea fiziologiei digestiei, Pavlov concentrează întreaga sa atenție asupra rolului pe care îl au nervii în digestie și asupra sistemului nervos al glandelor aparatului digestiv.

Cercetarea de către Pavlov a sistemului nervos, este a treia perioadă a geniului său creator—care are drept rezultat teoria reflexelor condiționate.

Activitatea științifică și experimentală a fost încetată de Pavlov în acest domeniu în primii ani ai secolului nostru. Primul raport a fost făcut de Pavlov în acest domeniu în anul 1903, în cadrul discursului său ținut la Congresul Internațional Medical din Madrid, cu subiectul „Psihologia și psihopatologia experimentală pe animale". Pavlov a creiat un capitol nou al fiziologiei—fiziologia activității nervoase superioare.

Teoria reflexelor condiționate a lui Pavlov a dat lovitura de grație tuturor teoriilor metafizice și animiste privitoare la activitatea psihică.

Teoria reflexelor condiționate a contribuit la desvoltarea „reflexologiei" lui B. M. Behterev și a pus bazele numeroaselor lucrări experimentale privitoare la cercetarea activității nervoase superioare a omului.

In domeniul reflexelor condiționate există circa 300 de lucrări executate sub conducerea directă și cu cea mai activă participare a lui Pavlov.

Pe lângă toate acestea, (Continuare în pagina 3-a)

INFORMAȚIUNI

Excursia de studii organizată de Facultatea de Istorie și Geografie din Iași

Ieri a plecat din localitate grupul de studenți și profesori înscriși pentru excursia științifică organizată de Facultatea de Istorie și Geografie din Iași.

Excursia e făcută cu fondurile Ministerului Învățământului și are următorul itinerar: la 2 Sept. vizitarea localității Stoicani-Cozmin; la 23 Sept. vizitarea localității Dinogeția, jud. Tulcea; iar la 24 Sept. localitatea Poenești din județul Vaslui.

Conducerea științifică a excursiei o are dl. prof. univ. Dumitru Berlescu.

Cartele de alimente pentru studenți

Se anunță pe această cale că toți studenții domiciliați în Iași care au drept la cartelă să se adreseze facultăților respective și organizațiilor de bază U.T.M. pentru a obține cartelă de alimente pe trimestru Octombrie-Decembrie.

Distribuirea cartelelor studențești va începe pe ziua de 26 Septembrie 1949, iar în vederea acestei distribuiri e necesar să se întocmească din timp tabelele nominale cu studenții care au drept la cartelă.

Alocații pentru copiii din cămine

In ultimele două luni, Ministerul Muncii și Prevederilor Sociale, a repartizat prin secțiunile județene căminelor pentru copii I. O. V. R., suma de 806.000 lei.

Această sumă a fost alocată pentru întreținerea copiilor în cămine și plata burselor familiilor crescătoare.

Plasări în câmpul muncii

In prima jumătate a lunii Septembrie, Oficiul județean de Plasare al forțelor de muncă, a repartizat un număr de 239 persoane în întreprinderile și instituțiile ieșene.

Plenare U. F. D. R.

Astăzi vor avea loc ședințe plenare în toate sectoarele U. F. D. R., în cursul cărora vor fi desbătute problemele în legătură cu apărarea păcii.

Vor fi prezentate cu acest prilej rapoarte asupra muncii desfășurată până în prezent în vederea întîmpinării zilei de 2 Octombrie, ziua internațională a păcii.

Ultimul termen de ridicare a cotelor de zahăr și ulei pe trimestrul III

Secțiunea Comercială a Comitetului orășenesc anunță cetățenii că rațiile de zahăr și ulei cuvenite pe lunile Iulie-Septembrie se mai pot ridica numai până la 25 Septembrie 1949.

Dela această dată, cotele neridicate trec în contul economii.

Colaborarea tineretului sătesc cu organizația UFDR

Tineretul din satul Băhăeni com. Andrieșeni împreună cu organizația UFDR sătească au prestat un număr de ore de muncă voluntară și au strâns grâul de pe un hectar, proprietatea școlii.

Inscrierea cartelelor la Cooperativele de Stat și magazinele de consum

Secția Comerciala a Comitetului Provizoriu al orașului Iași anunță pe toți cetățenii că sunt obligați ca imediat ce primesc noile cartele de alimente să le înscrie la magazinele de stat, cooperative și comcar.

Aceasta e necesar ca pe viitor fiecare cetățean să fie asigurat a-și primi cotele cuvenite pe cartelă, deoarece în felul acesta Secțiunea Comercială va putea repartiza planificat cantitățile necesare fiecărui magazin de stat, cooperativă sau ghișeu comcar.

A MURIT
GINA SANDRI - BULANDRA

Ieri dimineață a încetat din viață Gina Sandri-Bulandra, artistă de onoare a Teatrului Național din Iași și titulară a catedrei de dramă și comedie dela Institutul de Artă.

Gina Sandri-Bulendra a activat pe scena Teatrului ieșan ani de-arândul, creînd numeroase roluri din repertoriul clasic și modern. Neuitate au rămas creațiile ei din piesele „Mama" de Czapek și M. Gorki, și acelea din repertoriul clasic francez (Racine, Molière). Ultimă oară a apărut pe scena ieșană anul trecut în piesa „Leul din piață" de Ilya Ehrenburg.

Ca profesoară de teatru a fost o animatoare a artei pentru popor și o mare sprijinitoare a talentelor tinere, reușind să ridice cadre noui și valoroase pentru teatrul românesc.

Tribunalul feroviar din Iași și-a început activitatea

Zilele trecute s'a inaugurat tribunalul feroviar din Iași.

Acest tribunal este creiat la noi potrivit organizării justiției sovietice.

In URSS există tribunal feroviar, tribunal maritim și alte asemenea instanțe. Acolo ele se numesc tribunale de linie.

Din punct de vedere teritorial, tribunalul feroviar din Iași are competința asupra întregului teritoriu dependent de Regionala CFR-Iași (din Bucovina până la Galați)

Acest tribunal judecă toate infracțiunile ce ating patrimoniul căilor ferate precum și infracțiunile săvârșite împotriva slujbașilor căilor ferate.

Instanța are și un rol educativ. Ea educă pe slujbași în spiritul grijii pentru bunul poporului.

In completul Tribunalului feroviar iau parte magistrați proveniți din prima serie a școlii juridice.

De Luni 19 Sept. Tribunalul feroviar din Iași a început să funcționeze.

Frontul producției

MOLDOVA TRICOTAJE

Secția confecții a mărit producția cu 8 la sută

Secția confecții a fabricii „Moldova Tricotaje" a fost mărită prin încadrarea a încă 5 muncitori.

In perioada 1—20 Septembrie, producția a fost mărită cu 8 la sută la secția confecții.

Constituirea unor colective de muncă

Zilele acestea s'au constituit colective de muncă, formate din câte 3 muncitoare.

In felul acesta s'a ajuns la rezultate foarte bune, atât din punct de vedere al calității și al cantității mărfurilor produse.

Astfel, muncitoarea Sichim, care până la constituirea colectivelor de muncă nu reușea decât să îndeplinească norma, acum a depășit producția cu 21 la sută.

Pentru formarea de cadre noui în fabrică, au fost angajate recent 30 de tinere muncitoare, care au fost repartizate la diferite mașini.

A fost reorganizată Brigada de tineret

Zilele aceste a fost reorganizată brigada de tineret. In momentul de față, brigada numără 12 tineri, față de 8, câți avea înainte.

Pregătiri pentru iarnă

In ceiace privește pregătirile pentru iarnă, în cursul zilei de ieri au început lucrările pentru construirea unei magazii de materii prime.

S'a aprovizionat o mare cantitate de lemne, dintre care o mare parte a și fost depozitată în fabrică.

Deasemeni se vor instala sobe și se vor repara geamurile.

Cum se aplică contractul colectiv

Pentru a traduce în fapt punctele prevăzute în contractul colectiv, au fost împărțite haine de protecție la mecanici și la muncitorii care lucrează la secțiile depănat, mașini ciorapi, format, etc.

Deasemeni, muncitorii care lucrează la secția garafat primesc zilnic jum. kg. lapte.

Secția Rundsthul a depășit norma cu 9 la sută

In primele două decade ale lunii Septembrie, secția Rundsthul, deși lucrează numai cu 85 la sută din mașinele existente a depășit norma cu 9 la sută.

Parcul Expoziției
va fi un imens teatru, un minunat loc de recreare, distracție și voie bună

(Urmare din pag. 1-a)

Zeci de becuri și reflectoare vor lumina Parcul Expoziției

Parcul Expoziției va fi luminat ca în povești. In strada, în fața Parcului, vor fi montate 4 reflectoare uriașe.

Pe cele două alei principale vor fi 24 becuri.

Deasemeni, în fața tribunelor vor fi instalate două reflectoare mari și 10 becuri. Pe aleia unde se va afla Restaurantul 7 Noembrie vor fi puse ghirlande cu 57 becuri.

In cursul zilei de ieri au fost montați 14 stâlpi. Pe aleia unde se va găsi Restaurantul Securității vor fi instalate 15 becuri. Cel de-al treilea restaurant care va fi deschis la Parcul Expoziției cu prilejul „Zilei Scânteii" va fi cel al magazinului „Moldova Alimentara".

Focuri de artificii și rachete luminoase

Tot Parcul Expoziției va fi frumos ornat cu lozinci, 50 panouri și steaguri.

In timpul nopții vor fi focuri de artificii și rachete luminoase și focuri bengale combinate cu bombe detonante.

Parcul Expoziției va fi un minunat loc de recreare, distracție și voie bună

„Ziua Scânteii" va cunoaște o amploare deosebită. Ea va reprezenta anul acesta o grandioasă manifestare a forțelor noastre artistice, puse în slujba păcii, în slujba unei vieți mai fericite. La 25 Septembrie, Parcul Expoziției va fi un imens teatru, un minunat loc de recreere, distracție și voie bună.

PIERDUT Livret Militar eliberat de Reg. 53 Infanterie, certificat de absolvire a Șc. Comerț Elimentar Nr. 47 | 931, Buletinul Biroului Populației Iași pe numele Cap. Deliman Gh. ctg. 1937 Str. Șos. Națională 150. Le declar nule.

PIERDUT carnet asociat Coop. 7 Noembrie pe numele Derfingher Emil. Str. Școala 161. Il declar nul.

Carnet ieșan

22 SEPTEMBRIE 1949

Farmacii de serviciu

Farmacia de Stat Nr. 1 (fost Beceanu).

Farmacia de Stat Nr. 5 (fost Irofte).

Procuror de serviciu

Gh. Vuza
Str. Păcurari 123

Orele de consultații în Spitalul Central — Clinici Universitare

Serviciul Triaj, orele 8-12

Policlinici

Policlinica Nr. 1 Pasajul Banu

Boli interne 7-19
cinci servicii dela ora 8-19. Chirurgie 8-12, 15-19. ORL 7-9. 17-19, Oftamologie 8-12,19-15 Pediatrie (Boli copii) 14-18, Stomatologie 8-20, Dermatovenerice 8-12,15-19, Ginecologie 1-12, 15-19, Radiologie 7-13,15,30-9,30, Cardiologie 8-12, Farmacia 7,30-19,30.

Policlinica Nr. 2 Str. Anastasie Panu

Boli interne patru servicii (7—19), Chirurgie 8—12. ORL 15—18, Oftalmologie 15—19, Pediatrie (boli de copii) 8—12, Stomatologie 7—19, Dermato-Venerice 8—12, 15—19, Ginecologie 15-19, Farmacia 7-19, Prenatale Luni, Joi, Sâmbătă 14-18, Puericultura Luni, Joi și Sâmbătă dela 14-18.

Policlinica Nr. 3, Tatarași.

Medicina internă 8-12, 15-19, Stomatologie 8-12, Puericultură Marți, Mercuri, Vineri. dela 14-18, Prenatale Marți, Mercuri și Vineri dela 14-18.

Biblioteca Centrală

deschisă între orele 8—14 și 15—21

Biblioteca A.R.L.U.S.

deschisă zilnic între orele 10-14 și 17-22

Analiza Wasserman

Laboratorul Institutului de Igienă funcționează astfel: Recoltarea sângelui se face Marția dela 8—12 Rezultatele se dau Vinerea dela 8—12.

SPECTACOLE
Cinematografe

„Maxim Gorki" și „Phoenix": „Ivan Pavlov", film premiat anul acesta la Marianske-Lazne.

„Sidoli": „Mica Școlăriță", o strălucită producție sovietică.

„Timpuri Noui": „Cântecul Letoniei", „Ural", film tehnicolor și jurnalele sovietic și românesc.

Servicii de urgență

Pompieri 12.12.
Salvarea 19.90.

PIERDUT Buletinul Biroul Populației Iași pe numele Roșcr Vasilica str. Mașinei Nr. 4. Il declar nul.

PIERDUT una carteia C. cu Nr. 300209 pe numele tov. Maria Dragan str. Gh. Dimitrov 150.

PIERDUT Buletinul Biroul Populației Iași Nr. 90360 și 1 Cartelă tip C. de alimente pe trim. Oct.-Decembrie pe numele Svijevschi Vilhelm Str. Ada Marinescu 70. Le declar nule.

PIERDUT Buletinul Biroul Populației Iași pe numele Isac Grimberg Str. Mareșal Malinovschi No. 2 bis. Il declar nul.

PIERDUT Buletinul Biroul Populației Iași pe numele Elena Păduraru Str. Ovidiu No. 13. Il declar nul.

PIERDUT Buletinul Biroul Populației Iași și act de naștere eliberat de Com. Buznea jud. Iași pe numele Elena Prună Str. Dimineței 9. Le declar nule.

PIERDUT Buletinul Biroul Populației Iași pe numele Tiron Ioan Șos. Ilie Pintilie No. 41. Il declar nul.

Cu prilejul aniversării a 100 ani dela nașterea marelui savant rus
IVAN PAVLOV
Cinematografele „MAXIM GORKI" și „PHOENIX"
prezintă de azi **Luni 19 Septembrie 1949**
Premieră odată cu Capitala
O producție a Studioului „LenFilm" distinsă cu premiul I pentru interpretare la Festivalul Internațional dela Marianske Lazne 1949
Academicianul IVAN PAVLOV
cu A. BORISOV, N. ALISOVA, N. CERCASOV
Complectare: **Jurnal**
Orele de începerea spectacolelor:
„PHOENIX"
3—5,10 5,30—740 8—10,
„MAXIM GORKI"
3,25—5,35 6—8,10 8,30—10,40

S. A. SOVROMFILM
CINEMA SIDOLI
Prezintă de azi 19 Septembrie 1949
O producție a studioului „Soiuzdet Film"
PREMIERA
Mica Școlăriță
cu TAMARA MACAROVA (cunoscuta artistă din „Tânăra Gardă"), K. IVANOVA, T. BARÂȘEVA și NATAȘA ZAȘCIPINA (copilul minune din filmul „Elefantul și frânghiuța").
Complectare Jurnal R. P. R. și U. R. S. S.
Programul viitor: **Steaua Nordului**

Muncitori, Meseriași, Tehnicieni, Intelectuali, Studenți, Eleve și Elevi, vizionați filmele Documentare și Științifice
S. A. SOVROMFILM
CINEMA TIMPURI NOI
Prezintă astăzi
CÂNTECUL LETONIEI
„U R A L" — Tehnicolor
U. R. S. S. de azi No. 19
Complectare Jurnal Romfilm
INTRAREA GENERALA 15 LEI

„REGIONALA IAȘI"
Loto Săptămânal
Tragerea din 19 Septembrie
Au fost extrase din urnă următoarele numere:
6 63 62 16 4 80 70
Suma de Lei 497.840
a fost câștigată de 11 buletine revenindu-le câte Lei **45.258**

Dorințele Dvs. devin realități cumpărând un loz la **Colectura Oficială**
Str. Republicii Nr. 16 (vis-a-vis de palatul telef.)
veți fi servit frumos cu buletine
LOTO SAPTAMANAL
SCRISE CITEȚ FĂRĂ CORECTURI

DOCTOR
S. A. DAVID
Boli interne și de copii
Boli de Femei
Bienoragie, Sifilis
Tratament rapid cu Penicilină
Iași, Str. Costache Negri 3 (colț Elena Doamna)
Consult: 8-12 a. m. 3-9 p. m.

Programul viitor la cinematografele
„SIDOLI"
și
„Maxim Gorki"

Abonativă la ziarul «Opinia»

Pavlov a publicat 2 cărți: „Experiența de 20 de ani de cercetări obiective a activității nervoase superioare a animalelor", în care sunt adunate raporturile, discursurile și articolele lui Pavlov și „Lecții asupra activității emisferelor cerebrale" în care este prezentată pentru prima dată teoria reflexelor condiționate.

Trebuie să menționăm deasemeni participarea lui Pavlov la toate congresele internaționale de fiziologie. Acum 20 de ani, cu prilejul împlinirii a 80 de ani de viață, Consiliul Comisarilor Poporului a luat hotărârea privitoare la „măsurile pentru asigurarea condițiunilor celor mai favorabile pentru activitatea laboratorului fiziologic, pe lângă Institutul Național de Medicină Experimentală, condus de Academicianul I. P. Pavlov". In această hotărâre se mai prevede între altele... „Comisariatul Finanțelor este însărcinat să prevadă în bugetul pe anul 1929-30 suma de 100.090 ruble pentru reinstalarea camerelor în care să nu pătrundă sunetele ale laboratorului mai sus pomenit, și pentru construirea clădirii noi a Stațiunii biologice.

Se vor lua măsuri, ca în scopul asigurării condițiunilor speciale ale activității științifice a acestui laborator, să se suspende circulația vehiculelor pe strada Lopuhin, în partea unde se găsește laboratorul".

In ultimii ani, Pavlov, s'a interesat mult de problemele de psihiatrie și neuropatologie și a încercat să interpreteze unele maladii nervoase, de exemplu schizofrenia și isteria, din punct de vedere al fiziologiei activității nervoase superioare.

Pavlov și școala lui n'ar fi putut să creeze un nou curent fiziologic de importantă mondială, dacă s'ar fi limitat la cercul închis al faptelor. Ipotezele și teoriile create de Pavlov, distrug cercul vițios al „empirismului trădător" și sunt baza cercetărilor ulterioare ale întregei școli.

Ca și Claude Bernard sau Pasteur, Pavlov a lucrat la început în condițiuni nefavorabile, și numai intuiția genială că cercetările sale asupra activității scoarței cerebrale vor deschide drumuri noi în fiziologie, i-a întreținut entuziasmul necesar pentru a le continua.

Marele merit al guvernării sovietice a constat în aceea că a înțeles dela început importanța enormă a cercetărilor lui Pavlov i-a pus la dispoziție condițiunile optime pentru cercetările sale științifice, imensa activitate și succesele lui Pavlov sunt un exemplu strălucit de felul în care Statul sovietic înțelege să încurajeze știința.

Ediția II-a din
CAPITALUL
de KARL MARX
s'a pus în vânzare la
Cartea Rusă

ULTIMELE ŞTIRI

De ziua „Scânteii"
Atleții lotului național fac demonstrație la Iași

Pentru a-și arăta devotamentul față de „Ziua Internațională a Păcii și pentru a participa cât mai activ la sărbările care se desfășoară în toată țara în cinstea zilei de 2 Octombrie, atleții lotului național au cerut Federației de Atletism să fie programați în marile centre industriale ale țării, în ziua de 25 Septembrie, când vor concura la competiții demonstrative alături de atleții locali.

Federația de atletism a programat la Iași pe următorii atleți:

3000 m.: Victor Firea
100 m: M. Cincheza
400 m.: Emil Jecu
Greutate: Nae Gurău
Suliță: Ștefan Dezidem
Lungime și triplusalt: Topoloveanu.

Lotul atleților este condus de Romeo Vilara și va sosi la Iași în cursul zilei de mâine.

Districtul de atletism din Iași a fixat următorul lot de atleți care vor concura alături de oaspeți.

100 m: Victor Vâlvoiu, Ambrozie Octav și Filip Sever (toți dela CSU).

400 m: Mungiu Mircea (Armata), Ursu (CFR) Ambrozie (CSU), Gorduneanu (UTM).

300 m: Vasiliu Gh. (CSU) Buzdugan (Armata), Sârbu (CFR), Popovici (Dinamo).

Greutate: Schaeiner Mihai, (C. S. U.), Prăjescu (C. S. U), Mărculescu (Armata).

Sulită: Gheorghiu și Iliuțan (C. S. U.).

Lungime: Lungu (U.T.M.), Vultur (U. T. M.), Oravet (Dinamo), Gheorghiu (C.S.U.).

Triplu-salt: Zaharia (Armata), Vlahopol (C. C. F. S).

Duminică: CSU—Armata.

Programul manifestațiilor sportive de „Ziua Scânteii" dela Iași

Comitetul Județean pentru Cultură Fizică și Sport a fixat următorul program sportiv pentru Duminică 25 Septembrie, „Ziua Scânteii":

Ora 14.30—15.30, Handbal (Finala Cupei Scânteii).
În pauză ansamblu de gimnastică.
Ora 16 Fotbal: CSU—Armata.
În pauză ansamblu de gimnastică.
Ora 16.40 Atletism (cu participarea lotului național).

Audierea martorilor
în procesul bandei de spioni condusă de Rajk

BUDAPESTA 22 (Agerpres) În ședința din 20 Septembrie a procesului trădătorului Rajk și a complicilor săi, Tribunalul popular a trecut la audierea martorilor.

Martorul Lajos Bokor cumnatul lui Rajk fost în poliția horthystă a dat amănunte asupra felului în care înprezentarea lui Rajk a fost recrutat ca agent al Poliției. În 1935 Rajk a semnat un angajament de a spune tot ce știa în privința mișcării Comuniste din Ungaria.

În 1936 a adăugat martorul, Sombor Sweiniter mi-a cerut să organizez transferarea lui Rajk în Cehoslovacia pentru ai da acstuia posibilitatea să descopere legăturile dintre comuniștii unguri și cehoslovaci. Am îndeplinit acestă cerere, Câteva săptămâni mai târziu Sombor Sweiniter mi-a declarat că Rajk își îndeplinește cu succes misiunea.

S'a trecut apoi la audierea martorului Oskar Vorszeki.

El a fost iospector șef în poliția politică a lui Horthy, secretar și persoană de încredere a șefului departamentul politic al direcției generale a poliției din Ungaria, Hetenyi, care a propus lui Rajk să lucreze pentru poliție.

Martorul Ionas Fereuc a declarat că în Ianuarie 1945 el a fost procuror în procesul grupului participanților la mișcarea de rezistență proces care a avut loc la Sopronkoehida. Când Rajk a apărut în fața tribunalului, el a cerut ca fratele acestuia Endre Rajk, secretar de stat în fostul guvern Szalasi precum și Hetenyi și Somboi Sweiniter să fie chemați pentru a arăta atitudinea sa loială față de regimul horthyst.

Endre Rajk a declarat la proces că fratele său Laszlo Rajk nu a fost niciodată adept al mișcării de stânga ci un sincer partizan a lui Szalasi.

Martorul Rudiat Sandor a declarat că aflându-se în Italia a luat legătura cu serviciul de spionaj. „Am avut misiunea ca, sosind la Budapesta să iau legătura cu vechiul meu prieten Rajk, care urma să mă plaseze în Ministerul de Interne.

Pe Rajk îl cunosc din 1937 din Spania și apoi am fost împreună în lagărele de concentrare franceze unde Rajk ducea o activitate trotkistă. În aceste lagăre Rajk activa într'un grup de trotkiști Iugoslavi.

Martorul Dejo Nemeth declară că a făcut cunoștință cu Palffi în 1945 și că imediat s'a convins că Palffi este naționalist și dușman al regimului democrat. S'au stabilit relații de strânsă prietenie pe această bază. În 1946 Nemeth este numit șef al statului major al trupelor de frontieră.

La sfârșitul anului 1946 Palffi l-a chemat pe Nemeth declarându-i că are legături cu agentul secretarului jugoslav Brankov cerându-i lui Nemeth să-i furnizeze lui Brankov informații privitoare la situația trupelor de frontieră.

„Două zile mai târziu, a declarat Nemeth, l-am vizitat pe Brankov. Am căzut de acord cu personal să trimit informațiile necesare. Apoi am arătat situația trupelor dela frontiere indicând ce armament au, locurile unde se află pe frontieră, dându-i numele și rolurile politice ale comandanților.

Brankov se interesa în primul rând de situația dela frontieră ungaro-jugolavă. El a dat instrucțiuni ca în posturile de comandă ale trupelor de frontieră să fie numiți foști ofițeri horthysti care datorită trecutului lor criminal puteau fi ușor recrutați de serviciul de spionaj jugoslav. În conformitate cu instrucțiunile lui Brankov, paza frontierei ungaro-jugoslave a fost slăbită pentru a da posibilitatea spionilor jugoslavi să o treacă ușor.

S'au dat deasemeni instrucțiuni cu privire la frontierele ungar-cehoslovac și ungară-romănă. În această privință se urmărea provocarea de nemulțumiri în rândul populației din regiunile de frontieră și înrăutățirea relațiilor cu țările învecinate. Brankov mi-a cerut să aflu care sunt punctele de frontieră mai slab aparate dela frontiera sovietico-ungară pe unde organele jugoslave să poată trimite spioni și elemente diversioniste în U. R. S. S.

La începutul lunii Mai 1947 Palffi mia invitat la el și mi-a spus că jugoslavii sunt foarte mulțumiți de activitatea mea de spionaj și propun trimiterea mea în calitate de ataşat militar ungar în U.R.S.S.

Palffi mi-a cerut să obțin informații asupra structurii disctplinei armatei sovietice și mi-a comandat să fiu extrem de prudent la început pentru a nu trezi bănuiala organelor sovietice.

La Moscova a arătat martorul am stabilit contactul cu ambasadorul jugoslav Jugo Mrazovici. Ne-am întâlnit la recepțiile oficiale. Mrazovici m-a spus că a și avut informații despre mine dela Palffi și Brankov și mi-a cerut imediat să transmit informațiile pe care le-am cules. Am căzut de acord pe loc ca următoarele noastre întâlniri să se desfășoare la recepțiile oficiale pentru a nu da de bănuit.

Mrazovici m'a însărcinat să-i transmit informațiuni din provincie la situația forțelor armate ale URSS și să obțin dela ataşații militari din țările cu democrație populară, informații asupra atitudinii lor față de Tito.

Am obținut aceste informații și le-am transmis lui Mrazovici la una din recepții. În timpul convorbirii Mrazovici mi-a spus că după publicarea rezoluției Biroului Informativ, activitatea serviciului de spionaj spionaj jugoslav în U.R.S.S. a devenit extrem de anevoioasă, deoarece jugoslavii sunt priviți cu neîncredere și cu reprezentant al Jugoslaviei trebuie să umple acest gol".

Martorul a arătat în continuare că i-a furnizat în repetate rânduri lui Mrazovici informații care reprezentau secrete de stat.

Martorul Joszef Reksz a declarat că a fost agent al servviciului de spionaj jugoslav, din August 1945. El a fost recrutat de acuzatul Brankov, care în timpul recrutării a făcut uz de amenințarea de al demasca pe Reksz ca dezertor dintr'un detașament de partizani.

În timp ce lucra la Ministerul de Externe al Ungariei, Reksz, în urma instrucțiunilor lui Brankov a obținutt și-a transmis materiale secrete serviciului de spionaj jugoslav.

Raksz a declarat că în ttimp ce era secretar al legației ungare din Belgrad în 1947, el a furat materiale secrete ale legației și le-a predat unui funcționar al Ministerului de Externe jugoslav, Piotro Dobrovici.

NOUI VICTORII
ale trupelor populare chineze
Un număr de 18 generali au fost luați prizonieri

PEKING, 22 (Agerpres). — Unitățile armatei I-a de eliberare din provincia Tsinghai au trecut munții Chilien pătrunzând în regiunile centrale ale provinciei Kausu. Unitățile armatei populare au eliberat reședința districtuală Minlo.

Alte unități ale armatei populare au eliberat orașul Sinino capitala provinciei Tsinghai. Au fost luați numeroși prizonieri printre care și 18 generali ai armatei Kuomintangului. Deasemeni s'a capturat o mare cantitate de material de război și anume 46 piese de artilerie, 12 aruncătoare de flăcări, 170 mitraliere, 30 care blindate etc.

Intreaga provincie Suiynan a fost eliberată

PEKING, 22 (Agerpres). — Intreaga provincie Sniynau cât și capitala acestei provincii Kneisui au fost eliberate de armata populară chineză. Fostul guvern al acestei provincii și 39 foști ofițeri superiori ai Kuomintangului în frunte cu fostul comandant adjunct al Cartierului general militar și Politic din China de nord-vest au trecut de partea armatei populare.

Intr'o telegramă adresată lui Mao-Tse-Dun președintele Partidului Comunist Chinez și lui Cin-Dek, comandantul suprem al armatei chineze de eliberare, acest grup de ofițeri superiori ai Kuomintangului își exprimă dorința de a participa la lupta armatei populare de eliberare.

IN GRECIA

Condamnarea la moarte a unei luptătoare antifasciste

GRECIA LIBERĂ 22 (Agerpress). — Tribunalul monorho-fascist din Pireu a condamnat la moarte pe Keti Nisirni fruntașă a Partidului Comunist grec și veche luptătoare antifascistă.

In timpul ocupației naziste Keti Nisirni s'a găsit în primele rânduri ale luptătorilor antifasciști continuându-și lupta pentru libertate și democrație după victoria asupra Germaniei hitleriste împotriva sângerosului regim monarho-fascist.

In ciuda interzicerii de către autorități,

Plebiscitul pentru pace continuă în toată Franța

PARIS 22 (Agerpress).— TASS transmite:

Ziarul „l'Humanité Dimanche" relatează că în ciuda piedicilor puse de autorități și poliție, votarea pentru pace continuă cu succes în Franța. La 17 Septembrie direcția unei mine de cărbuni din Monceaux a interzis minerilor să voteze, Cu toate piedicile minerii au organizat totuși votarea. La minele din Saint-Louise, Leduray, Ramuse și Saint-Amedes, soldați ai detașamentelor republicane de securitate au confiscat urnele. La mina Plichon ei au arestat pe organizatorii votului pe care de altfel au fost silîți să-i elibereze două zile mai târziu, în urma protestelor populației. Direcția fabricii de traverse din Lion a interzis votarea pentru pace, dar muncitorii au întrerupt lucrul timp de jumătate de oră și au votat în afara fabricii.

Ziarul menționează deasemenea rezultatele îmbucurătoare în regiunea Parisului. În timpul votului, în orașul Dransy poliția a confiscat urna arestând pe unul din membrii organizației luptătorilor pentru pace și libertate, Mendret. Ulterior el a fost eliberat în urma protestelor insistente ale populației.

INCHIDEREA CONGRESULUI
de unificare a tineretului albanez

TIRANO, 22 (Agerpres). — La Tirano a avut loc un mare meeting cu prilejul închiderii Congresului de Unificare a tineretului albanez.

In cadrul acestui meeting a luat cuvântul Ramis Alia secretarul organizației tineretului popular albanez, Mihailov, secretar al C.C. al Comsomolului, precum și reprezentanții tineretului democrat din altte țări care au participat la Congres.

Ramis Alia a arătat că Congresul de unificare a celor două organizații de tineret din R. P. Albania este un eveniment de-o foarte mare însemnătate nu numai pentru tineretul R. P. Albania care și-a unit forțele pentru a contribui într'o cât mai mare măsură la crearea bazelor socialismului dar și pentru întregul popor din R. P. Albania.

Luând apoi cuvânttul Mihailov a arătat că delegația tineretului sovietic a asistat la manifestările călduroase ale tineretului albanez.

Reacționarii anglo-americani și agenții lor clica Tito-Rankovici a spus Mihailov încearcă să înăbușe lupta pentru democrație și libertate a poporului albanez. Ei nu vor reuși însă să-și realizeze planurile. Poporul care a știut să cucerească libertatea, poporul care a cunoscut independența nu va putea fi învins. Sub conducerea Partidului Muncii poporul albanez va construi edificiul măreț al socialismului. Fără nicio îndoială tineretul albanez va merge printre primele rânduri ale luptătorilor pentru socialism.

In scopul obținerii de informații pentru serviciul de spionaj britanic

Un „birou al partidelor socialiste din Europa răsăriteană"
a fost creat la Londra

STOCKHOLM 22 (Agerpres). — TASS transmite:

Ziarul NY DAG anunță că la Londra a fost înființat un „birou al partidelor socialiste din Europa răsăriteană" pe lângă Comitetul Executiv al partidului laburist britanic. Din acest birou fac parte Morgan Phillips, Noel Baker și Dennis Healey. Sarcina principală a acestui birou este folosirea trădătorilor care au fugit din Republica Polonă, Republica Cehoslovacă, R. P. Ungară, Republica Populară Română și R. P. Bulgaria în scopul obținerii de informații secrete pentru serviciul de spionaj britanic. Acest „birou" a fost înființat din inițiativa lui Morgan Phillips, care a cerut ca organizația Comisko să-și intensifice activitatea de spionaj în țările Europei răsăritene.

Școlile se redeschid
Luni 26 Septembrie

Ministerul Invățământului Public comunică: Toate școlile elementare de 4 și de 7 clase, liceele, școlile pedagogice și școlile tehnice medii, vor reîncepe cursurile pentru noul an școlar 1949—1950 în ziua de Luni 26 Septembrie a. c.

Directorii școlilor sunt îndemnați să ia ultimele măsuri în vederea începerii cursurilor.

Edițiurile, librăriile, ca și cooperativele sătești, sunt rugate să intensifice aprovizionarea cu manuale și rechizite școlare a orașelor și satelor.

Cu ocazia deschiderii noului an școlar, Ministerul urează tuturor profesorilor, învățătorilor și elevilor, spor la muncă.

VALUL
devalorizărilor monetare în țările aservite dolarului

CAIRO (22 Agerpres) — Guvernul Sudanului a hotărît devalorizarea monetei sudane.

*

WASHINGTON 22 (Agerpres). Fondul monetar internațional a „aprobat" devalorizarea monetei drahmei cerută de guvernul dela Atena.

*

BATAVIA 22 (Agerpress) Guvernul indonenzian a hotărît devalorizarea florinului indonezian cu 30 vire la sută.

*

LISABONA 22 (Agerpress) Guvernul portughez a hotărît să devalorizeze moneta portugheză (escudo) în raport cu dolarul.

Lichidarea impozitelor și taxelor restante

BUCUREȘTI 22 (Agerpress). — Ministerul de Finanțe a dispus că lichidarea și taxelor restante cu debit, cuvenit pentru timpul până la 1 Ianuarie 1949 și rămase de plată în sarcina oricărui contribuabil, să se facă fără majorări în cinci rate lunare egale, cu începere din luna August a. c., deci în lunile August-Decembrie 1949.

Plata eșalonată privește atât impozitele, taxele, majorările și amenzile fiscale rămase de plată în urma reducerilor acordate pe baza decretului 258 | 1949 cât și impozitele sau taxele fiscale care se realizează pe cale de debitare sau impunere cuvenite până la 1 Ianuarie 1949 nereduse conform decretului 258 | 949 și rămase de plată la 1 Ianuarie 1949.

S'a dispus să se ia măsuri spre a se comunica în scris fiecărui contribuabil printr'un aviz suma restantă ce are de plată și din ce provine această sumă, cât reprezintă rata lunară din taxa datorată și la ce termen trebuie achitată fiecare rată.

Scurte știri externe

ROMA 22 (Agerpress).— După cum anunță ziarul „Unita" Marți a avut loc la Roma ședința secretariatului Partidului Comunist italian în cadrul căreia s'a discutat situația economică creiată prin devalorizarea lirei sterline.

In urma hotărârilor luate în ședința de la 21 Septembrie Togliatti șeful grupului parlamentar comunist și deputat de Viterio a prezentat Camerei un proect de rezoluție cerând discutarea imediată în parlament a actualei politici financiare și economice a guvernului.

Proectul de rezoluție care cere deasemeni ca guvernul să supună parlamentului spre discutare politica economică și financiară a guvernului în legătură efectele devalorizării lirei sterline și să arate măsurile ce crede de cuviință să ia în scopul apărării intereselor generale ale țării.

*

BUCURERȘTI, 22 (Agerpres). — Întrucât mulți meșteșugari doritori de a se organiza în cooperative se deplasează din diferite părți ale țării în București la Comisia de organizare a cooperației pentru a obține statutul necesar și instrucțiunile de constituire, Comisia de organizare a cooperației aduce la cunoștință că doritorii din provincie se pot adresa în acest sens comisiilor județene de organizare a cooperației.

ULTIMA ORA

S'a cerut pedeapsa cu moartea
pentru trădătorii fasciști judecați de Tribunalul Popular din Budapesta

BSDAPESTA 22. — În procesul trădătorului Rajk și a complicilor săi a început rechizitoriul.

Procurorul a cerut pedeapsa cu moartea pentru toți acuzații.

BIBLIOTECA UNIVERSITĂȚII 1851

ANUL 41 Nr. 917

4 PAGINI 4 LEI

OPINIA

ZIAR POPULAR COTIDIAN

Sâmbătă 24 Septembrie 1949

ABONAMENTE
Lei 360 . . . . . 3 luni
„ 5000 întreprinderi, autorități pe un an

Atelierele tipografice IAȘI Str. ȘTEFAN CEL MARE 50-52

Redacția IAȘI, STR. ȘTEFAN cel MARE No. 52
Administrația IAȘI, STR. CUZA VODA Nr. 50

TELEFOANE
Redacția (Nr. 1203, „ 1209
Administrația „ 2042
Serv. de noapte „ 1809

Comitetul Provizoriu orășenesc

trebuie să-și organizeze temeinic un activ cetățenesc

Într'un articol de fond publicat zilele acestea în „Scânteia", se insistă asupra necesității legăturii strânse pe care trebuie s'o aibă Comitetele Provizorii cu massele de oameni ai muncii. Și „Scânteia" arăta:

Forma cea mai largă și organizată a participării maselor la gospodărirea treburilor obștești o constituie Comitetele Cetățenești. Insă ele nu pot fi înființate în mod birocratic, prin decizii și circulări din birouri; ele sunt rodul crescândei dinamizări a maselor în îndeplinirea sarcinilor obștești.

Pentru a pregăti Comitetele Cetățenești și a da un început de organizare legăturilor existente, sarcina Comitetelor Provizorii este de a crea ACTIVE CETĂȚENEȘTI — sâmburii viitoarelor Comitete Cetățenești.

Comitetul Provizoriu al orașului nostru are datoria ca să studieze imediat această sarcină. El trebuie să se preocupe temeinic de formarea unui activ cetățenesc care-i va ajuta în muncă, făcând să se dezvolte legătura pe care trebuie s'o aibă permanent Comitetul Provizoriu cu massele celor ce muncesc.

Până în prezent, Comitetul Provizoriu al orașului Iași are o insuficientă legătură cu massele muncitoare. Prin deplasările pe teren, prin contactul luat în cartiere cu oamenii muncii, s'au putut iniția o serie de campanii (repararea unor străzi periferice, lucrări de canalizare, etc.) dar cu toate a-

(continuare în pag. 3-a)

DE ZIUA SCÂNTEII

UN GRANDIOS SPECTACOL ARTISTIC LA PARCUL EXPOZIȚIEI

— Colaborează artiștii Teatrului Național, ai Teatrului idiș și studenții Facultății de Teatru —

— „O SCRISOARE PIERDUTĂ" piesa lui I. L. Caragiale se va juca în aer liber —

Am relatat în numărul trecut al ziarului nostru amploarea manifestărilor artistice ce vor avea loc de „Ziua Scânteii" la Parcul Expoziției.

In afară de spectacolele diverselor echipe artistice ale sindicatelor, care se vor desfășura în cursul zilei ansamblul artiștilor dela Teatrul Național, dela Teatrul idiș și studenții Institutului de Artă.

Se pregătesc deasemenea să ofere cetățenilor Iașului două grandioase spectacole de masă, și, în plus, Capodopera teatrului românesc, comedia lui I. L. Caragiale „O scrisoare pierdută".

Aceasta se va reprezenta într'un cadru somptuos, întregul colectiv al Naționalului făcând parte din figurația ce va apare pe scenă în actele III și IV.

Balada tovarășului căzut

Împărțind „Scânteia" în ilegalitate, după versurile poetului Victor Tulbure, va constitui subiectul primului spectacol de masă, în trei tablouri regisat de dl. Ion Diacu.

In acest spectacol va apare tovarășul care împarte „Scânteia" și corul format din colectivele celor două teatre din Iași, și studenții Institutului de Artă.

„Scânteia" în legalitate

Un alt scenariu format tot din trei tablouri este montat de d. Nic. Moldovanu și C. Sârbu. Acesta prezintă momentele cruciale din viața politico-socială a ultimilor cinci ani, momente la care „Scânteia" a participat activ' mobilizând, învățând și dinamizând massele care luptă contra exploatării, pentru pace și soaialism.

Ambele spectacole se vor desfășura pe două scene mari, special amenajate. Maeștrii, tehnicieni, scenografi, lucrează în momentul de față pentru punerea la punct a scenelor.

Un mare bagaj de rechizită, costume, decoruri, etc. vor fi duse la Expoziție pentru ca spectacolele să se desfășoare în condiții optime.

„O scrisoare pierdută"

Capodopera dramaturgiei românești se va relua stagiunea aceasta jucându-se pentru prima dată la Parcul Expoziției în cinstea „Scânteii" farul luminos care mobilizează masele la luptă împotriva clasei sociale ridiculizată de I. L. Caragiale.

In afară de interpreții: Milița Gheorghiu, N. Șubă, M. Grosaru, Șt. Dancin escu, Romus Ionașcu, Alf. Radvanschi, I. Shimbinsch', Eugenia Protopopescu, C. Cadeschi, etc., întreg colectivul artistic al Naționalului ieșan va face figurație dând actelor III și IV un aspect măreț.

R. Nm.

Importante fonduri

alocate pentru instituțiile de artă din Iași

Ministerul Artelor a făcut cunoscut Comitetului Provizoriu volumul fondurilor acordate pentru instituțiile de artă din orașul nostru pe timp de un an. Astfel s'au alocat: 30 milioane lei pentru Teatrul Național 18 milioane pentru Teatrul idș

25 milioane șapte sute de mii pentru Filarmonica „Moldova", 300 mii lei pentru premii în urma concursurilor ce se vor organiza pe plan local pentru creațiuni muzicale și dramatice, 400 mii lei pentru premii destinate actorilor și soliștilor, 600 mii lei pentru programarea de spectacole suplimentare în fabrici și deplasări în cartiere și la țară, 150 mii lei pentru mici reparații la clădirile instituțiilor de artă.

Fondurile de mai sus reprezintă un ajutor masiv acordat instituțiilor de artă din Iași.

Sărbătorirea „Zilei Scânteii" la Iași

Programul festivităților din ziua de 25 Sept

Mare Serbare la Parcul Expoziției

ORA 10 DIM.: Deschiderea festivă a serbării.

ORA 11 DIM.: — Program de coruri, recitări, muzică, dansuri și teatru executat de echipa artistică a fabricii „Țesătura".

ORA 15 D. A.: — Concertul ansamblului popular „Doina Moldovei" (muzică populară românească și sovietică).

ORA 15,45: — Program de coruri, recitări și dansuri, executat de echipa artistică a ansamblului „Textila Roșie".

ORA 16,30: — Program de coruri, recitări și ansambluri sportive.

ORA 17,15; — Concert extraordinar al Filarmonicii „Moldova". In program: 1812 Ouvertură de Ceicovschi, dansuri românești de P. Constantinescu, dansuri ruse de Haciaturian, etc.
Soliste: Judith Bercovici, Ella Urmă și Julieta Câmpeanu.

ORA 18,15: — Program de coruri, recitări, orchestră etc., executat de echipa artistică ETACS.

ORA 19: — Program de coruri, dansuri și ansambluri sportive executat de echipa artistică a Sindicatului C. F. R.

ORA 19,45: Program artistic executat de echipa Sindicatului P.T.T. și C.A.M.

ORA 20,15: — **Teatru de Estradă:** Își dau concursul: Teatrul Național, Institutul de Artă, echipele artistice dela C.F.R., P.T.T., ETACS, Armata. In program: dansuri, coruri, cuplete, declamații, etc. — Regia: I. Matache, I. Gheorghiu, P. Sriteanu, M. Medianu. — Direcția de scenă: N. Moldovanu, I. Ligeti, C. Sârbu —

Manifestațiile sportive dela Stadionul „23 August"

ORA 14,30 D. A.: — Finala Cupei „Scânteia" la handbal.

ORA 16: — Match de footbal C.S.U. Iași—C.S. Armata-Iași.

ORA 17,30: — Mari concursuri atletice cu participarea a 6 atleți din lotul național.

REPORTAGII și ANCHETE

In cartierul Ilie Pintilie

se repavează și amenajează, alte străzi

Cartierul Ilie Pintilie, cartier cu vechi renume. Renume de luptă și curaj. De aici au pornit primele manifestări a grevei ceferiștilor din 1933.

Aici e centrul bravilor muncitori care în frunte cu Ilie Pintilie au ridicat tot mai sus, steagul luptei.

Cartier muncitoresc cu căsuțe modeste și străzi strâmte. căsuțe făcute cu greu din agonisire de zi de zi.

Străzile nepavate căci nimeni nu a avut această grijă. Ce interes avea conducerea de altădată a fostelor prămării că în cartierele muncitorești se înnoată în noroi până la genunchi?

Grija pentru cartierele mărginașe

este însă o preocupare de căpetenie în munca de fiecare zi a Comitetului Provizoriu.

Și această grijă pe care Comitetul Provizoriu o manifestă pentru cartierele mărginașe este împletită cu dragostea de muncă a cetățenilor care nu precupețesc nimic pentru schimbarea aspectului străzilor cartierului lor.

Spiritul de economie care călăuzește deasemeni lucrările este menit să arate o nouă concepție despre lucru.

Astfel în Strada Sălcilor

stradă plină de hârtoape și gropi s'au terminat de curând lucrările de amenajare, economisându-se importante fonduri.

Din str. Sălcilor, dat în Strada Gh. Doja o stradă deasemeni importantă a cărei pavare a început de curând.

Toate cartierele se schimbă treptat și îmbunătățirile de fiecare zi arată cetățenilor dragostea Comitetului Provizoriu pentru cartierele unde locuesc oamenii muncii.

Strada Ilie Pintilie

o importantă arteră din cartier, se depavează în întregime, pentru a fi reparată.

Așa cum era această stradă, ea prezenta multe greutăți căci de pe urma războiului era plină de gropi, iar trotuarele erau stricate.

Ploile abundente de toamnă împovărau cu mult trecerea muncitorilor, spre ateliere.

Acest lucru trebuia remediat.

Deaceia lucrările de repavare au început și se desfășoară cu intensitate. Până la 15 Octombrie întreaga porțiune de pavat pe o suprafață de 3000 m. p. trebue să fie terminată.

Se aliniază în prezent bordurile pe o distanță de cca. 300 m. pavajul executându-se în același timp.

Am privit

numai aspectul edilitar din cartierul Ilie Pintilie, aspect care ne arată cât se muncește pentru transformarea lui într'un cartier în care cetățenii să nu mai sufere lipsa luminei a apei și a pavajului.

Dar tot sub acest aspect este bine să amintim că pe unele străduțe lăturalnice, munca voluntară ar putea să dea roade frumoase dacă ea ar fi practicată.

Astfel bălăriile și gunoaiele care mai există, ar putea fi înlăturate cetățenii străzilor respective arătând prin aceasta Comitetului Provizoriu, că și ei înțeleg să se alăture măreței munci de schimbare a vechiului aspect al cartierelor.

A. LOGHIN

PENTRU O MAI BUNA SALUBRITATE A ORAȘULUI

S'au luat în ultimele luni la Iași, o serie de măsuri privind o mai bună salubrizare și higienă a orașului, datorită în special acelei ordonanțe date în Iunie de către Secția Sanitară de pe lângă Comitetul Provizoriu al orașului.

Trebuie să admitem însă că cu cât ne depărtăm de data publicării acelei ordonanțe care avea drept scop să atragă în mod serios atenția cetățenilor asupra necesității întreținerii unei bune curățenii în localuri publice, în piețe și pe străzi, în curțile locuințelor, stabilindu-se totodată și sancțiuni, prevederile ei sunt tot mai puțin luate în seama, necesitatea aplicării celor prevăzute în ordonanță pare că preocupă tot mai puțin ieșenii.

E drept că în multe din cartierele periferice ale orașului starea de salubritate este mult mai bună decât pe străzile din centrul orașului, datorită intensificării muncii în acest domeniu din partea comitetelor de sănătate, s'a putut ajunge la antrenarea cetățenilor din cartier la acțiunea de salubrizare, folosindu-se pentru aceasta și metoda întrecerilor.

Se poate cita activitatea rodnică depusă de comitetele de sănătate din Sectorul IV, III și Tătărași care menținând un contact strâns cu populația cartierelor respective au reușit să schimbe aspectul străzilor lor.

Nu la fel de bine au lucrat comitetele de sănătate din alte sectoare ale orașului; deaceea și activitatea privind salubrizarea și higiena a rămas în urmă.

In special pe străzile din centrul orașului se menține o

Z.

(Continuare în pag. 3-a)

Cronica externă

Falimentul lirei sterline

Cercurile financiare și politice ale lagărului imperialist sunt în plină agitație în urma devalorizării lirei sterline, anunțată brusc de ministrul de finanțe al Marei Britanii.

De fapt, această măsură nu era chiar atât de neașteptată, ou toate declarațiile anterioare aie lui Stafford Cripps și ale lui Bevin, care se arătau adversari neîmpăcați ai devalorizării.

După războiu, forța economică și prestigiul politic al Marei Britanii au scăzut simțitor, mai ales în urma politicii nenorocite a guvernului care se intitulează „laburist". Redresarea industrială a țării a fost concepută de către laburiști, prin așezarea la remorca dolarului. Importul de dolari constitue, într'adevăr, de câțiva ani balonul de oxigen al economiei britanice, aflată în plină criză.

Devalorizarea lirei sterline constitue o dovadă a accentuării contradicțiilor interne ale lagărului imperialist, sfârșitul unei etape a luptei între monopolurile americane și acelea concurente din Marea Britanie,

La capătul acestei etape, independența economică a Regatului Unit este în mod categoric compromisă.

Cui folosește devalorizarea lirii? Anglia duce o mare lipsă de dolari, monetă în care trebue să plătească mărfurile necesare refacerii vieții ei economice ori dolarii nu și-i poate procura decât prin exporturi. Insă volumul importurilor britanice depășește cu mult pe acela al exporturilor. (In primul trimestru al anului 1949, de pildă, Anglia a importat mărfuri în valoare de 2 miliarde 168 milioane dolari, și a exportat în valoare de 1 miliard 852 milioane dolari.

In schimb Statele Unite, în aceeași perioadă, a importat de 1 miliard 767 milioane dolari, și a exportat în valoare de 3 miliarde 242 milioane dolari). Devalorizând lira sterlină naivul Stafford Cripps, ministrul britanic de finanțe speră (sau este forțat să-și manifeste speranța) că volumul exporturilor britanice va crește și deci va putea procura mai mulți dolari.

Cu alte cuvinte: ieftenind marfa, va da mai mult. Dar aceeași ieftenire a mărfii plătită în dolarii înseamnă în același timp o scumpire a ei în lire sterline. Lirele sterline aducând acum mai puțini dolari decât

(Continuare în pag. 3-a

Colhoznicii sovietici

selecționeri, stăpânii naturii

de PAVEL VOITEHOVSKI

Inspectând ogoarele însemânțate cu secară de toamnă, colhoznicul Mihail Iavorski a descoperit un spic necunoscut. In afară de cele patru fațete obișnuite, a observat, la acest spic, încă două fațete suplimentare. Colhoznicul și-a însemnat locul unde zărise acest spic și îndată ce secara a înflorit, el a venit aci și a făcut polenizarea artificială a acestuia. Toamna, Iavorski a semănat cele mai bune semințe ale acestui spic și anul viitor a făcut din nou repolenizarea florilor. Astfel, an cu an el selecționa semințele numai dela acele spice care aveau 6 fațete.

Anul acesta, secara de toamnă cu șase fațete,—selecționată de Iavorski, — a fost însemânțată pe o întindere de un sfert de hectar, în colhozul „1 Mai", din regiunea Kameneț - Podolsc. Fiecare spic din această secară are câte 70-80 grăunțe, adică 20-30 mai mult decât spicele obișnuite. Noul sol de secară a fost denumit de colhoznici, „secară de Podolsc". Anul viitor ea va fi însemânțată în multe colhozuri din această regiune.

Activitatea inovatoare desfășurată de Iavorski contribue la desvoltarea mai rapidă și îmbunătățirea agriculturii colective. Administrația colhozului a numit pe experimentatorul Iavorski în postul de șef al laboratorului colhozului. In prezent, colhoznicii, îndrumați de el, au semănat, pentru experimentare, 25 soiuri de diferite culturi agricole, ale căror semințe le-au primit de la un Institut de cercetări științifice. Prin laborator, colhoznicii experimentatori din artelul agricol „1 Mai" corespondează cu academicienii Trofim Lâsenco, Ivan Iakușkin și alți savanți de vază miciurinișți, aplicând în practică sfaturile savanților pentru obținerea îmbunătățirei solurilor de plante agricole.

Prin unirea în colhozuri, țăranii sovietici au dobândit posibilități nelimitate de a desfășura activitatea de selecționare. Acest lucru l-a prevăzut, pe timpuri, marele biolog sovietic Ivan Miciurin, care îndemna ca selecționarea practicată de savanți să fie extinsă din cabinetele acestora, pe vastele ogoare ale agriculturii. „Ritmul de astăzi de desvoltare

(Continuare în pag. 2-a)

Literatura socialistă - armă de apărare a păcii

Problema conținutului social pe care trebue să-l aibă orice operă de artă, iar literatura cu atât mai mult cu cât materialul ei de prelucrat îl formează înșiși oamenii, astăzi e pe deplin rezolvată. Timpul a dovedit cu prisosință că numai lucrările de artă cu conținut social sunt realmente opere, că numai ele înving trecerea vremii și că o operă e cu atât mai valoroasă cu cât cuprinde în ea probleme mai adânc legate de realitatea timpului în care a fost creiată.

In literatura noastră exemplele de acest gen sunt deasemeni concludente. Care sunt scriitorii noștri de seamă? Să luăm numai pe cei mai reprezentativi: Eminescu Creangă, Caragiale. Ori analizându-le operele, vom constata că întreaga lor creație artistică are ca material realitatea socială a timpului în care au trăit.

Dar exemplele ar putea fi luate la nesfârșit, fie tot din literatura noastră fie din literatura mondială. Dante, Shackespeare și Lev Tolstoi, sunt trei literaturi, trei epoci, trei mari genii. Și în opera fiecăruia din ei trăește lumea timpului în care a fost creiată, problemele care au frământat pe atunci societatea.

Fiecare adevărat creator a trăit în permanență legătură cu masele, a căutat să le înțeleagă și să lupte pentru promovarea lor spre mai bine această luptă deferind de epoada istorică în care au veșuit creatorii, de condițiile economice, sociale și culturale ale timpului lor.

Și deaceea dealungul istoriei se poate ușor observa că fiecare creator de valori a fost în acelaș timp un aliat al celor mulți, al celor care erau exploatați și ținuți în întuneric.

Referitor la această problemă Lev Tolstoi scria la 1861: „Gânditorul și artistul nu va sta niciodată pe culmile olimpice ale nepăsării; gânditorul și artistul trebue să sufere împreună cu oamenii pentru a găsi mângâiere sau mântuire. Afară de aceasta, el suferă pentrucă e totdeauna plin de emoții și neliniști: ar fi putut hotărî și ar fi putut spune ceeace ar fi putut salva omenirea, dar el n'a spus-o, n'a gândit-o cum trebue... sau poate nici n'a hotărît și nici n'a spus ceeace trebue iar mâine—va muri, lată deci suferința și uitarea de sine, dăruirea și jertfa vor fi rezervate totdeauna artistului și gânditorului".

Iar Belinsky formulează astfel aceiași problemă: „Poetul adevărat trebue să fie acordul de bază între Om și Popor, în el răsună armonia universului".

„Niciun poet nu poate fi mare dela sine și prin sine-însuși... și nici prin suferința proprie, nici prin propria lui voluptate; marii poeți sunt într'adevăr mari fiindcă rădăcinile suferinții și bucuriei lor sunt adânc vârîte în mijlocul comunității și istoriei: el nu e decât o floare, un produs al umanității.

El reprezintă societatea, timpul și poporul".

*

Acum, când e deplin stabilit faptul că literatura—ca și celelalte arte—trebue să se inspire din realitatea zilnică, și că ea trebue să vadă care sunt problemele la ordinea zilei pentru a lupta pentru rezolvarea lor, să vedem care sunt sarcinile de azi ale literaturii noastre, ținând cont de starea economică, socială și culturală a țării noastre.

Analizând problemele la ordinea zilei, vom trage concluzia că scriitorilor noștri le revine în primul rând sarcina de a sprijini și a contribui efectiv la întărirea tinerii noastre Republici Populare și de a participa activ alături de mase spre a o conduce pe calea socialismului.

Tocmai deaceea, astăzi când imperialiștii încearcă provocarea unui nou război, când în disperarea ceasului din urmă încearcă salvarea prin deslănțuirea unui nou măcel, literatura trebue să fie o armă reală în lupta pentru pace.

Scriitorii, alături de mase, vor trebui să lupte din răsputeri pentru oprirea mașinei războiului. Operele lor vor trebui să desvăluie întregii omeniri mârșăvia pe care vor s'o comită în disperarea lor capitaliștii!

Poeții și prozatorii noștri vor trebui să arate clicii de ațâțători la război că muncitorii din lumea întreagă, indiferent de religie sau culoare, sunt astăzi înfrățiți pe vecie în lupta pentru apărarea păcii, pentru apărarea culturii și progresului!

Și urmărind exemplul Mariei Banuș, Petru Dumitriu, Zaharia Stancu, Eusebiu Camilar și Petre Solomon, tuturor scriitorilor noștri le revine sarcina dea lupta prin operele lor literare în apărarea păcii, să răspundă la „chemarea" Mariei Banuș:

Vă chem să luptăm
Vă chem s'alipiți glasul de-al meu
Vă chem să măriți puterea de-asalt a forțelor păcii
Vă chem să strigați
Și strigătul nostru adânc, unit, pătimaș,
Să fie car de asalt
Să fie dur
Să despice, să taie,
cum despică și taie un diamant
Și să unească
Să trecem strigătul nostru
prin inima oamenilor
cum trece sudorul cu flacăra lui
prin metalul ce vrea să unească".

T. ȚANEA

Buletin de standardizare

A apărut publicația oficială a Comisiunii de Standardizare, „Buletinul de Standardizare", Nr. 9 pe luna Septembrie 1949, cu următorul cuprins:

Înființarea Corpului de Verificatori pentru aplicarea Standardelor de Stat; Benzină normală românească; Spre un nou sistem de proixe: Considerații economice asupra standardizării transporturilor electrici: Referate și proiecte de Standard, date în anchetă publică pentru: paste făinoase, piese turnate din fontă cenușie, aparate electrice pentru instalații industriale de joasă tensiune, hârtie velină pentru registre; Informații; Indicatorul de clasificare al Standardelor aprobate în luna August; amânări de intrare în vigoare, rectificări Indrumări, întrebări, răspunsuri; Standarde editate.

Interes deosebit prezintă Indicatorul Standardelor aprobate, deoarece arată pentru fiecare standard data când intră în vigoare și devine obligatoriu.

Activitatea Societăților de Istorie, Filologie și Folklor și de Științe matematice și fizice din Iași

Înființate în urma hotărîrii Academiei R. P. R. care a trasat linia justă a desvoltării științei literaturei și artei în țara noastră, Societatea de Istorie Filologie și Folklor și aceea de științe Fizico-matematici filiala Iași, au pășit serios la lucru, în lumina îndrumărilor primite.

De curând ele și-au reluat activitatea, alcătuind un plan de lucru pentru lunile următoare.

Societatea de științe Fizico-matematici și-a început activitatea după vacanță, cu două săptămâni în urmă, organizând un ciclu de referate și comunicări. Recent s'au ținut: Fizice în învățământul mediu din U.R.S.S. de d-na Elena Partenie și Metodologia aritmeticei de dl. V. Nadolschi.

Referatele au prezentat documentat problemele tapt care a făcut să participe la discuție numeroși profesori de specialitate și studenți.

Societatea de Istorie, Filologie și Folklor, și-a reînceput deasemenea activitatea zilele acestea.

S'a luat în discuție planul de lucru pentru lunile următoare.

Activitatea cercurilor de studii din învățământul mediu și universitar. Cercul de studii al profesorilor din învățământul mediu a depus munca pe tărâmul cercetării critice a manualelor și îndepărtarea celor prevăzute de comisia de epurare, executând și referate privitoare la reconsiderarea scriitorilor noștri.

Cercul de studii al învățământului superior a lucrat pentru reconsiderarea și periodizarea literaturii române, ruse, latine, italiene, franceze, engleze și germane.

In sânul acestei societăți s'au creat: secția de istorie sub conducerea prof. D. Tudor și secția de filologie sub conducerea prof. D. Gafițeanu.

Totodată s'au stabilit și normele de colaborare între colective și cercurile de studii ale facultăților ale învățământului mediu.

Societatea de Istorie-Filologie și Folklor și-a luat angajamentul să ajute comisiile de epurare a tuturor bibliotecilor universitare și școlare.

Totodată ea va da un prețios ajutor pentru alcătuirea catalogului zecimal dela Biblioteca Centrală, catalog ce va ușura cu mult posibilitatea de cercetare a cărților aflătoare în bibliotecă.

Pentru luna Octombrie s'a prevăzut ținerea referatelor „Studii istorice în U.R.S.S." de către dl. șef de lucrări A. Andronic și „Metodologia istoriei literare din U. R. S. S.", de către prof. V. Harea.

In general fiecare secție va ține lunar câte o comunicare publică de specialitate pentru a se mări cât mai mult numărul amatorilor pentru aceste specialități.

Societatea va organiza o ședință publică festivă, pentru comemorarea marelui scriitor german W. Goethe.

Ședințele societăților vor fi ținute regulat din două în două săptămâni, când vor avea loc referate.

In cadrul acestor ședințe Duminică 27 Septembrie d-l conf. univ. G. Agavriloaei va prezenta un referat cu titlul „Istoria literaturii române la Iași, iar dl. prof. univ. J. Livescu „Istoria literaturilor străine la Iași".

Referatele vor fi alcătuite în lumina Hotărîrii Academiei R.P.R. și vor oglindi activitatea oamenilor de știință ieșeni, în aceste domenii:

Societatea de Științe Fizico-matematici are în plan grija pentru utilarea tuturor școlilor medii cu material didactic, precum și înzestrarea Observatorului Astronomic, cu tilaj necesar pentru demonstrații, lucru ce va contribui la dezvoltarea și popularizarea lucrărilor științifice.

Așa se va stabili latitudinea observatorului și cunoașterea stărilor variabile din cuprinsul regiunii noastre.

A.

Filiala Iași a Societății Justiția Nouă

trebuie să muncească necontenit pentru a-și îmbunătăți activitatea

Odată cu schimbările structurale survenite la noi în toate domeniile de activitate, — consecință a prefacerilor revoluționare din țara noastră, și știința dreptului trebuie refăcută. Ea trebuește adaptată noilor împrejurări revoluționare din R. P. R.

Este pe cale de elaborare a unei noi doctrine, bazată pe studiul noilor instituții politice, economice și sociale, în raport cu legislația actualului regim și cu jurispundența.

Această sarcină revine societății „Justiția Nouă" care s'a constituit în Iulie la București.

In luna August a luat ființă și în orașul nostru filiala acestei societăți.

Sunt încrișî în filiala Iași a „Justiției Noui" personalul judecătoresc, asesorii populari, personalul didactic studenții facultăților juridico-administrative, avocați.

*

Obiectivul societății, deci și a filialei este de a contribui la construirea socialismului în Republica Populară Română prin desvoltarea științei juridice, ridicarea nivelului de cunoștiințe juridice a membrilor săi, educarea ideologică a membrilor săi pe baza ideologiei marxist-leniniste, aprofundarea și popularizarea realizărilor în știința și practica juridică din URSS și combaterea curentelor pseudo științifice, combaterea cosmopolitismului în domeniul dreptului.

Din luna august și până în prezent, filiala Iași a Societății a depus o activitate remarcabilă.

S'au ținut două conferințe tratându-se despre: Cosmopolitismul în drept, concepția și conținutul dreptului penal în știința juridică sovietică, s'au ținut două referate: Despre dreptul public și dreptul privat, despre Tribunalul Feroviar.

La aceste conferințe și referate se poartă discuții la care participă asesorii populari, magistrați, profesori universitari, funcționarii judecătorești.

Justiția nouă are în plan să organizeze conferințe în întreprinderi cu un număr mare de muncitori, cărora li se vor împărtăși într'o formă populară probleme de drept.

Inițiativa este, desigur meritorie.

Trebue arătat însă că Filiala ieșeană a Soc. Justiția nouă are o deficiență însemnată, o lipsă care se cere cât de curând înlăturată.

Conferințele și referatele ținute până în prezent au fost prezentate numai de profesori universitari și magistrați.

Este o sarcină a comitetului Filialei Justiția nouă să antreneze personalul judecătoresc și asesorii populari să pregătească asemenea conferințe și referate.

Numai astfel, asesorii populari și personalul judecătoresc va avea posibilitatea să se avânte necontenit în știința dreptului, să-și însușească această disciplină.

A. MIREA

Colhoznicii sovietici

selecționeri, stăpânii naturii

(Urmare din pag. 1-a)

a tuturor ramurilor din viața socială și economică—a scris Miciurin,—pune capăt activității străine a savanților închiși în cabinete, sau a selecționarilor amatori. Activitatea de selecționare trebue să fie practicată pe întinsele ogoare ale colhozurilor și sovhozurilor, cu participarea maselor... Opera de selecționare trebue să fie realizată de un colectiv uriaș, revoluționar și călăuzit de idei îndrăznețe de cercetare".

Colhoznicii sovietici desfășoară o mare activitate creatoare, lucrând în strâns contact cu savanții, reprezentanți ai științei avansate. In Ucraina, cunoscutul maestru al recoltelor îmbelșugate, colhoznicul Marc Ozerhii,—Erou al muncii socialiste și laureat al premiului Stalin,—aplicând metode miciuriniste, a obținut un soiu de porumb care dă recolte excepțional de bogate. Un alt colhoznic din Ucraina, Petro Panco, șef de laborator din colhozul „Petrovski", conduce activitatea unui mare colectiv de colhoznici experimentatori pentru selecționarea celor mai bune semințe de floarea soarelui și meiu. Această activitate a colhoznicilor este îndrumată și ajutată de savanții dela Institutul de selecționare și genetică „Lâsenco". Imbunătățind soiurile semințelor de floarea soarelui și meiului, experimentatori miciuriniști ajută colhozului să capete în fiecare an recolte sporite din aceste culturi.

Colhoznicii miciuriniști au planuri foarte curagioase. Se știe că din cele mai vechi timpuri agricultorii au depus multe sforțări ca să poată cultiva cereale pe soluri saline. Colhoznicul experimentator Terenti Maltev,—din artelul agricol „Zveti Lenina" (Poruncile lui Lenin) din Ural, a hotărît să rezolve această problemă într'un mod original. Aplicând metoda miciurinistă de îngrijire a tinerilor plante, el le adaptează solurilor saline și astfel lucrează cu succes la făurirea unui soiu nou de „grâu salin".

Selecționarea, adică îmbunătățirea soiurilor culturilor agricole a devenit o preocupare a tuturor țăranilor sovietici. Sub conducerea academicianului Kolesnic,—un entuziast al selecțiunii practicate în massă,—în Ucraina, sute de mii de miciuriniști — colhoznici, învățători dela sate, școlari, etc.—se ocupă cu selecționarea plantelor agricole. Astfel, ei obțin un nou soiu de porumb, necunoscut, cu mai mulți știuleți, care dă o recoltă excepțională. In acest scop ei aleg semințele dela acele plante care au un număr de știuleți mai mare decât cel obișnuit. Semințele alese de colhoznici sunt înmulțite și sunt supuse unei îmbunătățiri pe ogoarele stațiunilor de experimentare din republica Ucraineană. Aici, fiecare tulpină de porumb dă în prezent câte șase, opt și chiar zece știuleți.

O amploare nu mai puțin grandioasă a luat-o mișcarea colhoznicilor experimentatori, pentru îmbunătățirea calității culturilor de hrișcă. Subliniind însemnătatea acestei culturi pentru oamenii muncii din Uniunea Sovietică, I. V. Stalin a denumit-o „orezul din Nord".

Inainte vreme se socotea că obținerea a 300 de grăunțe dela fiecare plantă de hrișcă este un rezultat foarte bun. In prezent, prin selecționarea și polenizarea încrucișată, precum și prin dirijarea desvoltării culturilor de hrișcă, colhoznicii obțin noui calități și nu rareori strâng dela fiecare plantă câte 500-800 grăunțe. Astfel, urmând această metodă, colhozul „Gorni" din Bașkiria (Continuare în pagina 3-a)

Viața mea în artă

de K. S. Stanislawski

Cartea aceasta a atins în 1948 a 8-a ediție alături de „Etrea" cartea aceasta constitue un prețios îndreptar al tinerilor actori și un aport însemnat adus științei teatrale.

Timp de 61 de ani Stanislawski nu s'a îndepărtat pentru o clipă dela teatru.

Dărâmând barierele teatrale ale secolului XIX numele său a trecut granițele și astăzi stă printre marii regizori ai omenirii a'ături de Garrik, Menunger, Antoniu, Gordon Craig.

Viața sa poate fi cuprinsă în acest pasagiu „Sub ochii mei au apărut în Rusia căi ferate cu trenuri rapide, vapoare, s'au inventat proectoarele electrice automobile, aeroplane, bărci cu motor, telefonia fără și cu fir, tunuri de 400 mm, în acest chip dela opaiț la proectorul electric, dela vasul cu pânze la cel cu motor dela pușca cu cremene la tunul Berta și dela feudalism—la bolșevism și comunism.

Debutul și l-a făcut în spectacolele familiei de industriași Fuller care își permitea această. Invățat cu artistul Scenaiu un timp anumit apoi dă examenul de intrare la cursul de artă dramatică depe lângă „Teatrul Mic". N'a ieșit printre primii din cauza unei proaste direcții. Nicio ocazie nu pierde pentru interpretări. Joacă în operete în spectacole de familie etc. Isbindu-se de anumite defecte proprii ca dicție, mimică etc. prin muncă încăpățînată el caută să le remedieze. Fiecare piesă jucată îi prilejuește scoaterea de învățăminte.

Venirea trupei din Meiningen, revoluționară în privința decorurilor și a recuzitelor, introducătoarea „verismului" în teatru provoacă în Stanislawski respect, aclamație, prilej de învățătură. Un timp anumit lucrează în cadrul Societății de „Artă și literatură" apoi își face debutul ca regisor împreună cu un colectiv de actori pe propiul lor risc.

„Nimic nu stă în fața dorinții" aceasta a fost lozinca pe care Stanislavski s'a aplicat-o în viață. Neturmentat de succese, nesdrobit de ecouri el caută noi și noi metode de lucru.

A apărut necesitatea unei noui formații teatrale din artiștii cei mai distinși, ai Moscovei care se distingeau în spectacole în grele condițiuni materiale

Antrepenorii și bogătași mecenați nu puteau crea o artă sănătoasă

Trebuia distrusă vechea concepție în teatru care socotea pe artist un negustor ce își vindea talentul pentru o seară.

Teatrul rusesc era cu desăvârșire supus operei italiene.

In seara de 14 Octombrie 1898 „Teatrul de Artă" se deschidea cu „Țarul Fedor Ivanovici", cu regia semnată de Stanislavski, decorurile de Simov, muzica Grecianov.

Extrem de interesantă minuțiozitatea cu care Stanislavski pregătise spectacolul.

Toată Rusia Centrală a colindat-o pentru a strânge recuzite. Castele vechi, mănăstiri, bâlciuri au fost vizitate.

Până și clopotele unei mănăstiri vechi au fost aduse. Piesa cu subiect istoric aducea masse largi pe scenă: babe bocitoare, coruri mixte, oșteni, popor, soldați.

Vechile metode de punere în scenă ușor au fost distinse, greu însă, s'au creiat cele noi,

Primele spectacole sunt istorice. S. Stanislavski se oprește asupra fiecărui în parte. Rând pe rând a montat: „Antagona", „Moartea lui Ivan cel groaznic", „Schylok", „Iuliu Cezar".

Linia intuiției și a simțirii apare pe scenă cu „Pescărușul", Stanislavski l-a reluat pe Cehov care obținuse numai eșecuri pe alte scene.

„Dacă linia istoriei vieții a adus în realismul exterior, linia intuiției și a simțirii ne-a adus la realismul interior".

Linia Stanislavskiană e îmbinarea realismului exterior cu cel interior,

Cu „Azilul de Noapte" teatrul de artă și-a încheiat 4 ani de activitate.

Prezentarea acestei opere a cărei conținut poate fi găsit în cuvintele lui Satin „Ce lucru mare e omul" i-a permis lui Stanislavski să facă anumite reflecții: „Din noi practica m'a adus la hotărârea că în piesele cu însemnătate politică socială trebue să-ți insușești puternic gândurile și sentimentele rolului și atunci sigură va ieși tendința piesei. Deosebit de interesant e felul în care a fost pregătită piesa. Toată trupa împreună cu regizorul au stat timp de o săptămână prin cartierele rău famate.

Teatrul de Artă a început să prindă din ce în ce mai multe simpatii peste hotare. Turneul și faptul că Gordon-Craig a venit să monteze Hamlet la Moscova au contribuit la întărirea reputației.

Revoluția e o mare cotitură în viața lui Stanislavski.

„Trebuia să ne apropiem de mulțime și mulțimea de noi.

A fost greu la început însă apoi a început să meargă.

Epoca burgheză a posibilitat satisfacerea unora, puțini".

Nepul n'a putut ajuta la înflorirea teatrului socialist.

Teatrul de Artă a pornit în turneu. Reîntorși în țară au pornit la crearea teatrului socialist.

Sularjevski, Meyerhold, Vahtangoff, Suskevici Birman au făcut față Uniunii Sovietice și lumii întregi. El își rezumă sistemul: 1. munca interioară și exterioară a artistului pentru sine, 2. munca interioară și exterioară pentru rol.

Stanislavski a fost burghez la origine, dar a știut să-și însușească legile de desvoltare ale societății și să contribue astfel la ridicarea artei socialiste.

INFORMATIUNI

Convocarea responsabililor de cadre din intreprinderi şi instituţii la Comitetul Provizoriu Judeţean

Comitetul Provizoriu Judeţean, convoacă pentru Marţi 28 Septembrie ora 17, pe toţi resposabilii de cadre din instituţii şi intreprinderile ieşene la o şedinlă de lucru, în vederea prelucrării dispoziţiunilor în vigoare primite dela Ministerul Muncii şi Prevederilor Sociale, referitor la formarea dosarelor de pensionare a salariaţilor.

Comisia Centrală de Revizuire

a contestaţiilor pentru pensii, care funcţionează de curând în localul Comitetului Provizoriu orăşenesc, a revizuit până în prezent toate cererile pensionarilor din judeţul Iaşi, Vaslui, Fălciu şi Suceava.

Săptămâna viitoare se vor lua în discuţie cererile celorlalte judeţe.

N'au respectat orarul de muncă

In urma unui control efectuat de Secţia de Muncă şi Prevederi Sociale, s'au încheiat acte de dare în judecată pentrucă n'au respectat orarul de lucru, următorilor: Talic Strul, galanterie şi parfumerie Str. Gabriel Pery Nr. 17; Aron Estera Mărunţişuri Str. Gabriel Pery Nr. 7; Marcu Milu, Republicei 45 şi Herşcu Simon' Galanterie 25.

Reorganizarea biroului de presă la O. S. P.

In ziua de 21 Sept. 1949, s'a ţinut o şedinţă la O.S.P. local, cu care prilej s'a constituit un nou birou de presă.

Şedinţa a fost prezidată de dl. Florin Şerban, delegatul comitetului Central al O. S. P.-ului.

S'a trasat sarcinile fiecărui membru al biroului şi s'a întocmit planul de muncă pe săptămâna în curs.

Biroul îşi va întocmi săptămânal planul de muncă.

Filiala A.R.L.U.S. din Iaşi

anunţă pe această cale că la 1 Octombrie 1949 încep cursurile de limba rusă pentru începători şi avansaţi.

Inscrieri pentru aceste cursuri se fac zilnic între orele 9—14 dimineaţa la sediul filialei din str. Păcurari Nr. 2.

Şezătoare

Sâmbătă 17 Septembrie a avut loc în grădina de vară a Ateneului Popular „Eliezer Şteinberg" „o şezătoare culturală în cursul căreia s'a vorbit despre viaţa şi opera lui I. Pfefer, dl. Bristecico

A urmat apoi un program artistic la care şi-a dat concursul colectivul teatrului idiş.

In cadrul conferinţelor ştiinţifice organizate de Ateneu a vorbit d. dr. P. Trosc despre; Duşmanii şi prietenii invizibili ai omului".

După această conferinţă a urmat un program artistic la care şi-au dat concursul artiştii Teatrului Naţional şi al Teatrului idiş.

Pensionarii din Iaşi

care au făcut contestaţii asupra modului cum au fost revizuiţi în luna Martie a.c. şi nu au primit răspuns pâră în prezent, se pot adresa Secţiei Muncă şi prevederi Sociale de pe lângă Comitetul Provizoriu orăşenesc, pentru a primi rezultatul.

Comitetul Provizoriu orăşenesc
trebuie să-şi organizeze temeinic un activ cetăţenesc

(Urmare din pag. 1-a)

cestea, Comitetul Provizoriu al oraşului a acordat o importanţă secundară problemei atragerii masselor celor ce muncesc în treburile obşteşti.

Din cauza aceasta unele programe de lucru ale secţiunilor nu sunt izvorâte din realităţile imediate de pe teren, nu sunt izvorâte din contactul permanent pe care Comitetul Provizoriu trebuie să-l aibă cu massele muncitoare.

Necesitatea creierii unui activ cetăţenesc pe lângă Comitetul Provizoriu al oraşului se impune pe primul plan. El va însemna primul pas în direcţia legăturii organizate cu massele celor ce muncesc, din care apoi se vor desvolta Comitetele Cetăţeneşti.

Activul Comitetului Provizoriu al oraşului va trebui să cuprindă elemente dintre cele mai înaintate din rândurile populaţiei muncitoare, elemente cu spirit gospodăresc, de iniţiativă şi de organizare.

In acest activ trebuie atraşi reprezentanţi ai organizaţiilor de massă, ai asociaţiilor culturale şi ştiinţifice. Activul cetăţenesc trebuie să devină o vastă şcoală de formare a cadrelor aparatului de Stat de tip nou.

In această muncă de organizare a activului Comitetului Provizoriu, organizaţiile de Partid trebuie să dea tot sprijinul. Iar odată constituit activul, munca Comitetului Provizoriu se va îmbunătăţi, mergând mai departe pe linia formării de Comitete Cetăţeneşti şi întărind astfel din ce în ce mai mult legătura strânsă pe care Comitetul Provizoriu trebuie s'o aibă cu massele muncitoare.

CRONICA EXTERNA

(Urmare din pag. 1-a)

înainte. Cum însă Statele Unite sunt acelea care mai mult vând decât cumpără (şi deci acum vor vinde mai scump şi vor cumpara mai ieftin), se vede uşor ce fel de afacere a făcut dl. Stafford Cripps.

Devalorizarea lirei sterline este de fapt o consecinţă a Conferinţei dela Washington între ministrul de finanţe american John Snyder, colegul său dela Londra Cripps, şi d. Bevin,

Valul devalorizării a cuprins însă imediat şi monetele celorlalte ţări marshallizate şi a dominioanelor.

Toate ţările din orbita dolarilor sunt nevoite să se antoilageleze la ordinul americanilor.

Cercurile financiare au fost de-a dreptul surprinse însă de cursul scăzut care a fost fixat lirei sterline, cu 30 la sută mai mic în raport cu dolarul. Nu degeaba ministrul de finanţe american a declarat că măsura luată în Anglia este „constructivă. Constructivă în sensul întăririi poziţiei de supremaţie a monopolurilor americane.

Falimentul lirei sterline, care a fost un semnal şi pentru celelalte monete din sfera occidentală, dovedeşte încăodată în ce constă „colaborarea" între ţările lagărului imperialist, şi cât de sincere sunt legăturile de prietenie între membrii „Uniunii europene", care merg în bloc la un singur semn făcut cu bagheta magică a stăpânilor de peste ocean.

PIERDUT 1 cartelă de îmbrăcăminte Tip D2. Nr.23314 şi 1 carnet asociat Coop. 7 Noembrie Nr. 6535 pe numele Popa Ştefan Str. Pav. C.F.R. Nicolina.
Le declar nule.

PIERDUT Buletinul Biroul Populaţiei Iaşi şi liber tramvai pe numele Mihăilescu Melania Stradela Ionescu Nr. 4. Le declar nule.

kria, a creat un nou soiu de hrişcă, cu o productivitate extrem de mare. Colhoznicii au denumit acest soiu „Gorno-Iesnaia". In condiţiunile locale, noul soi dă o recoltă ce întrece cu 3-500 kgr. la hectar recolta obişnuită prin semănarea cunoscutului soiu „Bogatir" (Uriaşul).

Recent, Ministerul de Agricultură al Uniunii Sovietice a organizat o consfătuire a specialiştilor şi savanţilor, cu participarea colhoznicilor din regiunea Kiev, raionul Dimerski, care prin selecţionarea practicată în massă au obţinut un nou soiu de hrişcă. Colhoznicii au povestit multe lucruri interesante din munca lor de selecţionare a diferitelor soiuri de culturi.

Făcând însemănţări pentru a obţine un stoc de seminţe alese şi obţinerea unor soiuri productive, colhoznicii selecţioneri aplică metodele recomandate de academicianul sovietic Lâsenco, şi anume însămânţarea în rânduri distanţate. Prin aplicarea acestui fel de însămânţare, hrişca, de pildă, devine ramificată, iar fiecare plantă dă vlăstari roditori de două—trei ori mai mult decât în mod obişnuit. Aceste culturi sunt apoi consolidate prin dirijarea desvoltării însămânţărilor, în cursul căreia îngrăşarea pământului joacă un rol deosebit de important.

Pentru a hrăni în mod normal plantele, trebue să cunoaştem bine compoziţia solului local. Iată dece colhoznicii din raionul Dâmerski, ajutaţi de agronomii serviciului agronomic raional şi de staţiunile de maşini şi tractoare au făcut analiza solului la toate ogoarele.

O altă metodă miciurinistă în lupta pentru transformarea naturii plantelor şi care este folosită cu succes de colhoznici, o constitue polenizarea artificială. Ea face plantele mai rezistente şi mai rodnice.

Metoda polenizării artificiale suplimentare, elaborată de savanţii sovietici, a devenit o metodă folosită de milioane de agricultori sovietici. In afară de îmbunătăţirea calităţii soiurilor de seminţe, această metodă agrotehnică contribue la sporirea recoltei viitoare. In anul 1948, polenizarea artificială suplimentară a fost folosită pe o întindere de 6 milioane hectare şi a dat Statului sovietic, cel puţin 1 miliard 600 milioane de kg. de cereale în plus. Anul acesta, această metodă a fost aplicată pe o scară şi mai întinsă.

Miciuriniştii duc o intensă muncă creatoare pe ogoarele socialiste. Această muncă fără seamăn în istoria agriculturii, desfăşurată pentru îmbunătăţirea plantelor agricole, este grandioasă. Munca dârză, de zi cu zi, a armatei de colhoznici selecţioneri care este călăuzită de ştiinţa miciurinistă, cea mai avansată ştiinţă agrobiologică din lume, ajută pe agricultorii sovietici să devină stăpânii naturii.

Pentru o mai bună salubritate a oraşului

— Urmare din pag. 1-a —

stare de necurăţenie permanentă; pe Ştefan cel Mare în spre Palat dal la fiecare pas de ciocane de porumb aruncate de către cei care consumă porumbul fiert pus în vânzare în condiţii cu totul nehigienice.

La intersecţia Străzilor Max Wexler cu Ştefan cel Mare stau în permanenţă copiii cu căldări neacoperite în care se găseşte porumbul fiert, fiecare cumpărător alegând porumbul pe care vrea să-l cumpere după ce mai întâi i-a luat în mână şi i-a cântărit pe toţi ceilalţi pentruca apoi să introducă degetele într'un borcan cu sare comun de unde se serveşte toată lumea.

Până în prezent Secţia Sanitară a oraşului n'a luat nici un fel de măsuri împotriva vânzătorilor de porumb fiert, după cum n'a luat măsuri nici în pieţele publice pentruca vânzarea alimentelor, a brânzeturilor şi a derivat lor laptelui să se facă în condiţii mai higienice.

Se gustă mai departe smântâna cu degetul şi la cântăritul vaselor felurite pentru introducerea alimentelor se utilizează bucăţi de brânză deşi asupra acestei fapt s'a mai insistat.

In afară de aceasta, Secţia Sanitară nu menţine contact mai strâns cu ETAC-S-ul, secţia salubritate şi deaceea multe îmbunătăţiri care s'ar putea aduce higienei oraşului prin colaborare comună, nici nu sunt puse în discutie.

ETAC-S-ul şi-a îmbunătăţit mult munca în ultima vreme. Au fost puse în funcţie numeroase lăzi pentru gunoaie în diferite puncte ale oraşului, mijloacele de tracţiune de care dispune ETAC-S-ul sunt folosite tot mai raţional şi cu mai multă chibzuială pentru ridicarea gunoaielor.

Lipseşte însă într'o măsură destul de mare controlul din partea organelor serviciului de salubritate care astfel nu pot să cunoască că pieţele alimentare nu sunt curăţite la timp, că măturatul străzilor se face ziua, târziu, dupăce a început circulaţia mai intensă, că Piaţa Halei nu a mai fost spălată de multă vreme.

Deasemeni, unele din lăzile de gunoi înfiinţate mai demult necesită reparaţiuni; apoi în diferite sectoare ale oraşului se resimte o lipsă tot mai accentuată de astfel de lăzi.

Iată o serie de lipsuri care trebuiesc luate în seama de acei în a căror sarcină cade salubritatea şi higiena oraşului.

Nu de mult s'a stârpit în localitate vânzarea seminţelor; de atunci străzile oraşului nu mai sunt pline cu coji de seminţe.

Aşa să se procedeze şi pentru toate celelalte reziduri alimentare care continuă să fie aruncate la întâmplare de către cetăţeni.

Măsuri mai energice de control şi supraveghere trebuiesc luate de Secţia Sanitară pentru o mai bună salubritate a oraşului.

Carnet ieşan
23 SEPTEMBRIE 1949

Farmacii de serviciu

Farmacia de Stat Nr. 3 (fostă Răteanu).
Farmacia de Stat Nr. 6 (fostă Aurora).

Procuror de serviciu

Gh. Vuza
Str. Păcurari 123

Orele de consultaţii în Spitalul Central — Clinici Universitare
Serviciul Triaj, orele 8-12

Policlinici

Policlinica Nr.1 Pasajul Banu

Boli interne 7-19
cinci servicii dela ora 8-19. Chirurgie 8-12, 15-19. ORL 7-9. 17-19, Oftamologie 8-12,19-15 Pediatrie (Boli copii) 14-18, Stomatologie 8-20, Dermato-venerice 8-12,15-19, Ginecologie 1-12, 15-19, Radiologie 7-13,15,30-9,30, Cardiologie 8-12, Farmacia 7,30-19,30.

Policlinica Nr. 2 Str. Anastasie Panu

Boli interne patru servicii (7—19), Chirurgie 8—12. ORL 15—18, Oftalmologie 15—19, Pediatrie (boli de copii) 8—12, Stomatologie 7—19. Dermato-Venerice 8—12, 15—19, Ginecologie 15-19, Farmacia 7-19, Prenatale Luni, Joi, Sâmbătă 14-18, Puericultura Luni, Joi şi Sâmbătă dela 14-18.

Policlinica Nr. 3, Tatăraşi.

Medicina internă 8-12, 15-19, Stomatologie 8-12, Puericultură Marţi, Mercuri, Vineri. dela 14-18, Prenatale Marţi, Mercuri şi Vineri dela 14-18.

Biblioteca Centrală

deschisă între orele 8—14 şi 15—21

Biblioteca A.R.L.U.S.

deschisă zilnic între orele 10-14 şi 17-22

Analiza Wasserman

Laboratorul Institutului de Igienă funcţionează astfel: Recoltarea sângelui se face Marţia dela 8—12
Rezultatele se dau Vinerea dela 8—12.

SPECTACOLE
Cinematografe

„Maxim Gorki" şi „Phoenix": „Ivan Pavlov", film premiat anul acesta la Marianske-Lazne.

„Sidoli": „Mica Şcolăriţă", o strălucită producţie sovietică.

„Timpuri Noui": „Cântecul Letoniei", „Ural", film tehnicolor şi jurnalele sovietic şi românesc.

Servicii de urgenţa

Pompieri 12.12.
Salvarea 19.90.

Programul viitor la cinematografele „SIDOLI" ŞI „Maxim Gorki"

PUBLICAŢIE

Aducem la cunoştinţa publică că în ziua de 28 Septembrie 1949 ora 10 dim. se va ţine la Centrul Judeţean de Colectare D. A. C. cu sediul în Iaşi Şoseaua Sf. Ioan, o tratare directă cu oferte închise pentru darea în antrepriză cu material cu tot, a lucrărilor de amenajări şi reparaţii la construcţii, instalaţii de lumină electrică şi construire de gherete pentru paznici, după devizele întocmite.

Valoarea totală a lucrărilor este în sumă de 1.139.000 lei.

Devizul de lucrări şi caetele de sarcini pot fi văzute şi consultate în fiecare zi de lucru între orele 8-13.

Licitaţia se va ţine cu respectarea disp. prevăzute în art. 88-101 din L. C. P.

Depunând bani la C. E. C. depunătorul îşi poate chibzui mai bine cheltuiala.
(Scânteia 18. VI. 1949)

Să urmăm cu hotărâre acest îndemn, depunând economiile pe libret la

C.E.C.

CASA de ECONOMII şi CONSEMNAŢIUNI
DEPUNERI ŞI RESTITUIRI

SALARIAŢII *pot face depuneri şi cere restituiri la ghişeele C.E.C. din întreprinderi şi instituţii.*

Cu prilejul aniversării a 100 ani dela naşterea marelui savant rus
IVAN PAVLOV
Cinematografele „MAXIM GORKI" şi „PHOENIX"
prezintă de azi **Luni 19 Septembrie 1949**
Premieră odată cu Capitala
O producţie a Studioului „LenFilm" distinsă cu premiul I pentru interpretare la Festivalul Internaţional dela Marianske Lazne 1949

Academicianul IVAN PAVLOV

cu A. BORISOV, N. ALISOVA, N. CERCASOV
Complectare: **Jurnal**

Orele de începerea spectacolelor:
„PHOENIX"
3—5,10 5,30—740 8—10,
„MAXIM GORKI"
3,25—5,35 6—8,10 8,30—10,40

S. A. SOVROMFILM
CINEMA SIDOLI
Prezintă de azi 19 Septembrie 1949
O producţie a studioului „Soiuzdet Film"
PREMIERA

Mica Şcolăriţă

cu TAMARA MACAROVA (cunoscuta artistă din „Tânăra Gardă"), K. IVANOVA, T. BARAŞEVA şi NATAŞA ZAŞCIPINA (copilul minune din filmul „Elefantul şi frânghiuţa").
Complectare Jurnal R. P. R. şi U. R. S. S.
Programul viitor: **Steaua Nordului**

Muncitori, Meseriaşi, Tehnicieni, Intelectuali, Studenţi, Eleve şi Elevi, vizionaţi filmele Documentare şi Ştiinţifice
S. A. SOVROMFILM
CINEMA TIMPURI NOI
Prezintă astăzi
CÂNTECUL LETONIEI
„U R A L" — Tehnicolor
U. . S. S. de azi No. 19
Complectare Jurnal Romfilm
INTRAREA GENERALA 15 LEI

PIERDUT Buletinul Biroul Populaţiei Iaşi Nr. 299 pe numele Lungu Eugenia str. Lăţăscu Nr. 12 A.
Il declar nul.

PIERDUT Buletinul Biroul Populaţiei Iaşi, Carnet de Sindicat, 2 cartele de îmbrăcăminte tip C., 1 cartelă de lemne, 1 Liber de tramvaiu eliberat de Etacs şi fişa de recensământ pe numele Şnaidăr Prof'ra Str. Păcii Nr. 9.
Le declar nule.

PIERDUT Buletinul Biroul Populaţiei Bucium pe numele Neamţu Nădejdea str. Spitalul Socola com Bucium Jud. Iaşi
Il declar nul.

PIERDUT Buletinul Biroul Populaţiei Iaşi pe numele Dumitriu Gh. Str. Ipsilante Nr. 41.
Il declar nul.

DOCTOR
S. A. DAVID
Boli interne şi de copii
Boli de Femei Blenoragie, Sifilis
Tratament rapid cu Penicilină
Iaşi, Str. Costache Negri 3 (colţ Elena Doamna)
Consult: 8-12 a. m. 3-9 p. m.

Ediţia II-a din
CAPITALUL
de KARL MARX
s'a pus în vânzare la
Cartea Rusă

INIA

ULTIMELE ŞTIRI

Nota guvernului sovietic adresată guvernului italian

Aderarea Italiei la Pactul Atlanticului contravine tratatului de pace

MOSCOVA 23 (Agerpress). — TASS transmite răspunsul guvernului sovietic la nota guvernului italian.

La 19 Iulie a. c. guvernul Uninnii Sovietice a trimis guvernului italian o notă cu privire la aderarea Italiei la tratatul Atlanticului de Nord. Nota sublinia că aderarea guvernului italian la tratatul agresiv al Atlanticului de Nord şi sporirea forţelor sale armate, ca şi extinderea producţiei de război peste limitele prevăzute de tratatul de pace, efectuate în Italia, contrazic tratatul de pace cu Italia.

În notele privitoare la aceeaşi chestiune şi adresate concomitent guvernelor Statelor Unite, Marei Britanii şi Franţei se sublinia răspunderea pe care o poartă aceste guverne pentru violarea tratatului de pace cu Italia, în legătură cu atragerea Italiei în tratatul Atlanticului de Nord.

La 28 Iulie, guvernul italian a răspuns guvernului sovietic la nota mai sus amintită. În răspunsul său, guvernul italian, în ciuda faptelor binecunoscute, încearcă să prezinte tratatul agresiv al Atanticului de Nord ca fiind defensiv şi aderarea Italiei la acest tratat, ca şi sporirea forţelor sale armate şi extinderea producţiei sale de război, ca acţiuni care nu contravin obligaţiunilor asumate de guvernul italian în cadrul tratatului de pace. În răspunsurile lor, guvernele Statelor Unite, Marei Britanii şi Franţei, încearcă deasemeni să justifice acţiunile de atragere a Italiei în tratatul Atlanticului de Nard motivând că acest tratat nu ar avea caracter agresiv.

În legătură cu aceasta, guvernul sovietic a trimis la 20 Septembrie guvernului italian, o notă cu următorul conţinut:

„Ca răspuns la nota guvernului italian din 28 Iulie cu privire la aderarea Italiei la pactul Atlantinului de Nord, guvernul sovietic consideră necesar să declare că reafirmă în totul atitudinea sa în ce priveşte caracterul agresiv al tratatului Atlanticului de Nord, expusă în nota guvernului sovietic din 19 Iulie a. c. şi cu privire la faptul că aderarea Italiei la acest tratat contravine tratatului de pace cu Italia.

În răspunsul său, guvernul italian afirmă că „ajutorul" militar solicitat de guvernul italian guvernului Statelor Unite, are drept unic scop, aducerea forţelor armate italiene la nivelul admis de tratatul de pace,

În legătură cu aceasta guvernul italian se referă la declaraţia făcută la 8 Octombrie 1948, în Senatul italian de către d. Pacciardi, ministrul italian al apărării. O astfel de motivare nu poate fi recunoscută ca fiind întemeiată, deoarece în discursul său din Senat, d. Pacciardi a declarat că guvernul italian intenţionează să organizeze forţele armate ale Italiei în aşa fel încât ele să poată fi în orice moment transformate într'o „naţiune înarmată". Ajutorul militar solicitat guvernului Statelor Unite de către guvernul italian trebue să servească tocmai la realizarea acestui scop explicat în mod făţiş de d. Pacciardi.

Un astfel de plan de organizare a armatei Italiene contravine în mod flagrant tratatului de pace care limitează efectivul forţelor armate ale Italiei. Astfel, declaraţia d-lui Pacciardi este cu totul contrară faptelor pe care guvernul italian încearcă să le dovedească în nota sa din 28 Iulie. Dimpotrivă, declaraţia lui Pacciardi dovedeşte că cererea Italiei făcută guvernului Statelor Unite pentru „ajutor" militar, urmăreşte scopuri care se situează în mod vădit în afara obligaţiunilor tratatului de pace, constituind astfel o violare a acestui tratat.

Fără a avea vreo legătură cu prezenta chestiune, guvernul italian a găsit cu cale să ridice în nota sa problema admiterii Italiei în organizaţia Naţiunilor Unite. Procedând astfel, ei încearcă să prezinte faptele ca şi cum Italia nu ar fi fost admisă în Organizaţia Naţiunilor Unite datorită atitudinii guvernului sovietic, ceeace nu corespunde câtuşi de puţin realităţii, deoarece guvernul sovietic nu s'a împotrivit niciodată admiterii Italiei în ONU împreună cu celelalte state care solicită admiterea.

Nota guvernului italian atinge problema prizonierilor de război italieni, problemă care nu are nici o legătură cu nota guvernului sovietic din 19 Iulie, drept care guvernul sovietic consideră necesar să declare că repatrierea prizonierilor de război italieni din Uniunea Sovietică a fost încheiată încă în August 1946, adică în urmă cu mai mult de un an înainte de intrarea în vigoare a tratatului de pace.

Guvernul Sovietic atrage atenţia guvernului italian care a aderat la tratatul Atlanticului de Nord, asupra violării tratatului de pace şi răspunderii pe care o poartă guvernul italian pentru această violare, după cum a arătat guvernul Sovietic în nota sa din 19 Iulie".

Simultan, guvernul sovietic a remis guvernului Statelor Unite, Marei Britanii şi Franţei, note de răspuns în cari este întru totul reafirmată atitudinea guvernului sovietic privitoare la caracterul agresiv al tratatului Atlanticului de Nord şi la faptul că aderarea Italiei la acest tratat contravine obligaţiilor asumate de Italia în cadrul tratatului de pace. Notele au subliniat din nou răspunderea care revine guvernelor Statelor Unite, Marei Britanii şi Franţei, pentru violările tratatului de pace cu Italia.

Agenţii imperialismului prinşi asupra faptului

Un articol de fond al ziarului IZVESTIA cu privire la procesul dela Budapesta

MOSCOVA 23 (Agerpress) TASS transmite:

Ziarul *Izvestia* publică Miercuri un articol de fond intitulat: „Agenţii imperialismului prinşi asupra faptului", în care scrie printre altele:

„În cursul interogatoriului spionilor şi trădătorilor poporului ungar, a fost confirmată pe deplin conspiraţia imperialistă organizată până în cele mai mici detalii. Această conspiraţie îndreptată în primul rând împotriva ţărilor de democraţie populară alcătuieşte o parte a politicii de aventură dusă de imperialismul american care aspiră la dominaţia mondială. Îndepărtarea ţărilor de democraţie populară de Uniunea Sovietică, răpirea independenţei lor naţionale, restaurarea capitalismului în aceste ţări şi stransformarea lor în unelte ale imperialismului anglo-american, — iată ce urmărea să realizeze reacţiunea internaţională cu participarea elementelor fasciste degenerate".

IZVESTIA citează extrase din documentul publicat de Biroul sovietic de informaţii la începutul anului 1948, „Falsificatorii Istoriei", care reproduce convorbirea dintre Allan Dulles şi prinţul german Hohenlohe în 1943

În cursul acestei convorbiri, Dulles a declarat ţcă „este mai mult sau mai puţin de acord cu organizarea politică şi industrială a Europei pe teritorii întinse, conform principiului că o Germanie Federală (asemănătoare Statelor Unite) la care s'ar adăuga o Confederaţie Dunăreană, ar constitui cea mai bună garanţie a ordinei în Europa Centrală şi Răsăriteană".

Cercurile imperialiste americane, arată IZVESTIA, au urzit comploturi şi au urmărit să subjuge ţările din Europa Răsăriteană. Încă depe atunci reacţiunea americană se bizuia pe renaşterea militarismului german sub egida unui „stat federal" care a fost instituit astăzi în Germania Occidentală.

Declaraţia lui Dulles, făcută reprezentantului lui Hitler, Hohenlohe nu lasă nicio îndoială cu privire la rolul pe care aşa numita „Confederaţie Dunăreană" era destinată să-l joace în planul imperialiştilor.

„Ideea înfiinţării acestei Confederaţii s'a născut în birourile serviciului secret american. Acelaşi serviciu secret american a numit ulterior pe Tito şi Rankovici candidaţi dictatori pentru ţările din Peninsula Balcanică şi Bazinul Dunării. Nu degeaba trădătorul Tito şi patronii săi fac spune la gură de mânie la gândul eşecului agenţilor lor de spionaj din Ungaria. Planurile imperialiştilor au suferit o nouă înfrângere. Reţeaua de spionaj organizată până în cele mai mici amănunte a fost destrămată.

Clica fascistă a lui Tito, Rankovici, Djilas şi Kargelj, camuflată atâta vreme, a fost complet demascată, odată cu centrul de peste ocean al conspiraţiei împotriva păcii, libertăţii şi independenţei popoarelor.

Complotul spionilor dela Belgrad şi Budapesta, încheie IZVESTIA, constitue o nouă dovadă a eforturilor disperate ale imperialismului de a opri mersul înainte al istoriei, mersul spre progres al lagărului democraţiei şi socialismului, ale cărui forţe uriaşe cresc şi se întăresc pe zi ce trece.

EXPULZAREA DIN R. P. BULGARIA a unor agenţi titoişti

Desmiţirea unor informaţii tendenţioase şi calomnioase ale agenţiei de ştiri iugoslave

SOFIA 23 (Agerpres). — Agenţia Telegrafică Bulgară transmite următoarele în legătură cu informaţiile tendenţioase şi calomnioase difuzate de agenţia de ştiri iugoslavă TANJUG cu privire la expulzarea din R. P. Bulgaria a agenţilor titoişti cramuflaţi sub masca de studenţi:

Agenţi titoişti Milorad Pecitici, Mijas Dizdarevici, Raiko Tomovici, Marco Ciarici şi Jakcia Vutcevici, sosiţi la Sofia în ziua de 14 Septembrie pentru a participa la sesiunea Consiliului U. I. S. au pătruns pe teritoriul bulgar fără viza autorităţilor bulgare imediat după sosirea lor la Sofia, ei au încercat să intre în legătură cu agenţii titoişti, cunoscuţi de autorităţile bulgare şi aflaţi sub supravegherea acestora, în scopul de a răspândi printre delegaţiile studenţeşti străine, material de propagandă ostilă faţă de R. P. Bulgaria şi îndreptată împotriva Uniunii Sovietice şi a celorlalte ţări de democraţie populară.

Având în vedere aceste fapte, autorităţile bulgare s'au văzut obligate să ia măsurile corespunzătoare şi să trimită înapoi în Jugoslavia pe aceşti agenţi ai propagandei titoiste, camuflaţi sub masca unei delegaţii studenţeşti.

In ceace priveşte încercările agenţiei Tanjug de a prezenta aceste măsuri legitime ale autorităţilor bulgare drept un act de ostilitate împotriva Uniunii internaţionale a studenţilor, ele sunt lipsite de orice temei. Delegaţii care participă la sesiunea Consiliului U.I.S., ştiu din proprie experienţă de câtă simpatie, atenţie şi sprijin se bucură Uniunea Internaţională a studenţilor din partea guvernului R. P. Bulgaria şi din partea întregului popor bulgar. R.P. Bulgaria a acordat ospitalitate Consiliului UIS. şi a garantat toate condiţiunile favorabile de muncă pentruca lucrările lui să poată decurge în deplină linişte şi libertate.

In legătură cu aceasta, este cazul să reamintim atitudinea adoptată de actualii conducători ai Iugoslaviei faţă de studenţimea democrată. In Iugoslavia domneşte astăzi un adevărat regim fascist şi terorist. Zeci de studenţi bulgari progresişti din Belgrad, Zagreb şi alte oraşe sunt arestaţi fără nici un motiv. Sute de studenţi iugoslavi a căror unică greşală constă în faptul că au condamnat regimul de tirania al lui Tito şi că sunt partizanii democraţiei şi păcii şi prieteni sinceri ai Uniunii Sovietice şi ai ţărilor de democraţie populară, zac în închisorile iugoslave. Toată lumea cunoaşte apelurile adresate opiniei publice progresiste mondiale de către studenţii democraţi iugoslavi condamnaţi de regimul poliţist şi sângeros al lui Tito.

In timp ce floarea studenţimii progresiste jugoslave este aruncată în închisori şi în lagăre de concentrare, Tito încearcă să trimită la sesiunea Consiliului U. I. S. agenţi provocatori, care s'au dat drept studenţi jugoslavi.

Fără îndoială, sarcina acestor agenţi titoişti nu era sprijinirea luptelor duse de mişcarea studenţească democrată internaţională pentru apărarea păcii şi împotriva atăţătorilor la un nou război, pentru că, în urma trădării sale, clica titoistă a devenit o unealtă a planurilor agresive ale imperialiştilor anglo-americani.

Forţa principală în lupta pentru apărarea păcii este Uniunea Sovietică. Prin campania lor calomnioasă, provocatoare şi plină de ură împotriva marei ţări a socialismului şi împotriva ţărilor de democraţie populară, titoiştii joacă rolul diabolic al unor atăţători la război. In consecinţă, este clar că locul unor astfel de agenţi provocatori, indiferent sub ce mască s'ar ascunde ei, nu este în R. P. Bulgaria, care cu toată hotărârea se află alături de lagărul păcii şi al democraţiei.

Lucrările celei de a 4-a sesiuni a Adunării generale a Organizaţiei Naţiunilor Unite

Delegaţii americani au pus în funcţie maşina de vot pentru a alege ca preşedinte al Adunării pe protejatul lor, Romulo, delegatul Filipinelor

NEW YORK, 23 (Agerpres) TASS transmite: La 20 Septembrie s'a deschis la Flushing Meadows, în clădirea organizaţiei Naţiunilor Unite, cea de-a patra sesiune a Adunării Generale a O. N. U. In sala de şedinţe se aflau delegaţii celor 59 de ţări membre ale Organizaţiei Naţiunilor Unite. Locurile rezervate publicului erau toate ocupate. In lojile rezervate presei nu se putea găsi niciun singur loc liber, aflându-se acolo sute de reprezentanţi ai presei din diferite ţări.

Delegaţia sovietică în frunte cu A. I. Vâşinski, ministrul de afaceri externe al U.R.S.S., se află în centrul atenţiei generale, ca şi în sesiunea precedentă. Fotografii rolau necontenit în jurul delegaţiei sovietice. Aparatele de televiziune au fost îndreptate mult timp asupra membrilor delegaţiei sovietice.

Delegaţia R. S. S. Ucraina în frunte cu Manuilski, ministru de afaceri al R. S. S. Ucraina şi delegaţia R. S. S. Bielorusia în frunte cu Kisselev, ministru afacerilor externe al R. S. S. Bielorusia, şi-au ocupat locurilei

Cuvântarea lui Makin, a conţinut o serie de declaraţii cu caracter general. Cu toate acestea, ea a oglindit teama de criza economică a cărei apropiere se face din ce în ce mai simţită în ţările capitaliste.

Adunarea Generală a O.N.U. a ales apoi pe preşedintele Adunării precum şi pe preşedinţii celor 6 comitete din cadrul Adunării Generale.

Neţinând seama de faptul că alegerea preşedintelui trebue să fie făcută prin vot secret, fără numirea preliminară a candidaţilor, delegaţii americanii au încercat cu multă insistenţă să aleagă în funcţia de preşedinte al Adunării Generale pe delegatul Filipinelor, Romulo, cunoscut în cercurile Adunării Generale ca un demagog şi un executant superior al ordinelor primite din partea delegaţiei americane.

In cercurile ziaristice se subliniază că numeroşii consilieri ai delegaţiei americaene nu şi-au precupeţit nici un efort pentru a obţine voturile necesare alegerii protejatului lor. Din cauza aceasta, nu a fost surpriză pentru nimeni faptul că Romulo a fost ales preşedinte al actualei sesiuni a Adunării Generale a O.N.U.

Delegaţiile Uniunii Sovietice, R.S.S. Ucraina, R.S.S. Bielorusia, Republicii Polone şi Republicii Cehoslovace au votat pentru alegerea în funcţie de preşedinte al Adunării Generale a conducătorului delegaţiei cehoslovace, Clementis, ministru de afaceri externe al Republicii Cehoslovace. Unul din buletinele de vot a fost anulat.

In cadrul şedinţelor celor 6 comitete din cadrul Adunării Generale au fost aleşi următorii preşedinţi pentru aceste comitete: Pearson (Canada), preşedinte al comitetului politic; Santa Cruz (Chili) preşedinte al comitetului economic financiar; Stolk (Venezuela) preşedinte al comitetului social umanitar şi cultural; Lannung (Danemarca) preşedinte al comitetului de tutelă; Kiru (Grecia)) preşedinte al comitetului administrativ şi bugetar; Laks (Republica Polonă), preşedinte al comitetului juridic.

In funcţia de vicepreşedinţi ai Adunării Generale, au fost aleşi reprezentanţi ai Uniunii Sovietice, Statele Unite, Franţei, Marei Britanii, Chinei, Braziliei şi Pakistanului.

In comitetul de validare au fost aleşi reprezentanţi ai Uniunii Sovietice, R.S.S. Bielorusia, Cubei, Belgiei, Braziliei Statelor Unite, Iranului, Uniunii Sud-Africane şi Uruguay.

Un alt lotde infractori ce aveau legătură cu chiaburii judecat de Curtea Iaşi

Curtea Iaşi, în completul dlor I. Leondari preşedinte, consilier Lazanu, asesori populari C. Onofrei, N. Petrea, Eleonora Maxim, procurori M. Franc şi B. Braunştein, grefier Ambrozin au judecat al doilea lot de infractori ce aveau legătură cu lotul condus de chiaburi, — autorii unor jafuri şi tâlhării în Moldova.

Pronunţarea se va da în ziua de 29 Septembrie.

LONDRA 23 (Agerpress) La „Congresul Britanic pentru apărarea păcii", care se va ţine la Lime Grove Baths, Londra, la 22—23 Octombrie, tineretul englez va fi reprezentat prin 250 de delegaţi.

Constituirea Sindicatului de Artă şi Cultură din Iaşi

La Iaşi a fost constituit Sindicatul de Artă şi Cultură care cuprinde pe toţi artiştii, scriitorii, activiştii judeţenii PMR şi ai organizaţiilor de masă (U.F.D.R. C.D.E., etc.).

In prezenţa unui delegat al Uniunii s'a procedat la alegerea Comitetului Sindical care are următoarea componenţă:

Preşedinte: N. Lupu (P. M. R.); Secretar: P. Grigoriu (Filarmonică); Protecţia muncii: Stănescu Vlad (P.M.R.); Cantine şi Aprovizionare: Safta Elena (P.M.R.); Salarizare şi întreceri: Crotoru Malvina (C.D.E.); Asigurări Sociale; Damaschin I. (Filormonică); Cultural: Tr. Ghiţesou (T.N.); Cadre: Ciobanu V. (P.M.R.); Adiv financiar: Babici Ion (Doina Moldovei); Sport: Forşmit Herman; Cenzori: Max Şoil. Sile Cujbă Dutru i Supleagri; Chibici şi Cefu; membri: Strul Leiba.

Trăiască Republica Populară Chineză!

PEKING, 23 (Agerpres). — Agenţia „China Nouă" transmite:

Consiliul Polific Consultativ, întrunit la Peking, în ziua de 21 Septembrie, a hotărît proclamarea Republicii Populare Chineze.

Astăzi, la Peking, Mao-Tse-Dun, preşedintele Partidului Comunist Chinez, a anunţat proclamarea REPUBLICII POPULARE CHINEZE. Acest măreţ eveniment istoric este concluzia firească şi inevitabilă a epocalelor victorii obţinute de Armata populară de eliberare, împotriva trădătorilor din Kuomintang şi a intervenţioniştilor imperialişti, în cap cu imperialiştii americani.

In felul acesta se consacră, în mod oficial, instaurarea regimului de democraţie populară în China, ţară ce se întinde pe o suprafaţă de 4.300.000 de kilometri pătraţi şi al cărei număr de locuitori se ridică la peste 470 milioane de oameni. Odată cu trecerea China sub regimul de democraţie populară, O PĂTRIME din întreg întinsul globului pământesc se şi află angajată, efectiv, pe făgaşul construirii socialismului. Drept consecinţă imediată şi directă, lagărul socialismului condus de către Uniunea Sovietică, se consolidează şi mai temeinic, iar raportul mondial de forţe se apleacă şi mai puternic în favoarea progresului, democraţiei şi păcii.

In aceste măreţe clipe, în care bravul popor muncitor din China păşeşte, sub conducerea luminoasă şi fermă a Partidului Comunist Chinez, la făurirea unei Chine libere, prospere şi fericite, clasa muncitoare din Republica Populară Română, împărtăşind mândra bucurie a muncitorimii chineze, îi adresează salutul şi felicitările sale călduroase şi frăteşti.

TRĂIASCĂ REPUBLICA POPULARĂ CHINEZĂ!

Butoaie goale de lemn în bună stare, până la capacitatea maximă 1000 litri, cumpără

„Aprozar"

Str. A. Panu Nr. 71

Abonaţivă la ziarul «Opinia»

BIBLIOTECA UNIVERSITĂȚII IAȘI

ANUL 41 Nr. 918

4 PAGINI 4 LEI

Duminică 25 Septembrie 1949

ABONAMENTE
Lei 360 . . . . . 3 luni
„ 5000 întreprinderi, autorități pe un an

Atelierele tipografice
IAȘI Str. ȘTEFAN CEL MARE 50-52

OPINIA

ZIAR POPULAR COTIDIAN

Redacția
IAȘI, STR. ȘTEFAN cel MARE No. 52
Administrația
IAȘI, STR. CUZA VODA Nr. 50

TELEFOANE
Redacția 1208
„ 1209
Administrația „ 2042
Serv. de noapte „ 1809

„ZIUA SCANTEII"

Mâine în întreaga țară oamenii muncii vor sărbători „Ziua Scânteii". A ziarului care în anii negri de exploatare capitalistă difuza cuvântul Partidului de avantgardă a clasei muncitoare, arătând drumul just și mobilizând masele în lupta împotriva acelora care exploatau până la sânge poporul muncitor. A ziarului care în anii de cotropire fascistă, în anii de teroare cruntă împotriva Partidului, a pătruns din casă în casă de muncitor luminând și dând încredere într'un viitor fericit. „Scânteia" o citeau muncitorii în anii aceia pentrucă știau că prin ea le vorbește Partidul îi îmbărbătează și-i organizează în lupta cu impilatorii poporului muncitor. „Citește-o și dă-o mai departe" — scria pe frontispiciul „Scânteii". Și-așa mergea din mână în mână de muncitor, prin mii de mâini, prin milioane—ca un far luminos.

După eliberarea țării noastre ca și în cruntă legalitate, „Scânteia" a stat în fruntea luptei pentru desființarea exploatării, în lupta împotriva dușmanilor poporului muncitor. Mii și milioane de oameni de pe întreg cuprinsul țării o așteaptă și-o citesc zilnic. Prin „Scânteia", Partidul clasei muncitoare vorbește zi de zi cu milioanele de oameni ai muncii, îi îndrumă în munca lor.

Mâine, milioanele de oameni ai muncii vor sărbători „Ziua Scânteii".

Pe întreg cuprinsul țării va fi o sărbătoare măreață. Până în cele mai îndepărtate cătune, cei ce muncesc cu brațele și cu mintea își vor arăta dragostea lor pentru „Scânteia", organul central al Partidului Muncitoresc Român.

Marea zi va fi sărbătorită sub lozinca „Să construim Casa Scânteii", casă care va adăposti un mare centru poligraf unde vor fi tipărite mii și milioane de cărți și broșuri care vor contribui la luminarea oamenilor muncii. Casa „Scânteii" va fi casa poporului muncitor.

În această zi de sărbătoare, inimile celor ce muncesc vor fremăta de bucurie. Căci „Ziua Scânteii" este sărbătoarea întregului popor muncitor!

Trăiască „Scânteia", organ central al P. M. R.!

Vom lupta cu dârzenie pentru apărarea păcii

În cadrul unor însuflețite adunări, oamenii muncii din întreprinderile ieșene au manifestat ieri împotriva atâtătorilor la un nou război

Răspunzând apelului Comitetului Permanent pentru apărarea Păcii din R.P.R., oamenii muncii din întreprinderile ieșene s'au adunat ieri după amiază în meetinguri însuflețite pentru a demonstra voința lor dârză, hotărâtă, de luptă pentru apărarea Păcii, pentru a arăta că forțele progresului, luminii și ale bunei stări devin din zi în zi mai puternice, mai unite.

Muncitorii, tehnicienii și funcționarii fabricei „Textila Roșie" s'au adunat eri într'o mare adunare pentru a răspunde apelului Comitetului Permanent pentru apărarea Păcii din R.P.R. și pentru a-și manifesta voința lor dârză de a apăra pacea, bun scump al clasei muncitoare. Secretarul organizației de Partid din fabrică Mihai Tabacu care prezidează adunarea, propune următorul Prezidiu al adunării, care este aprobat cu vii aplauze de toți cei prezenți: Pokal Gavril, Vexler Marcu, Alub Ana, Ramițan Tudora, Cosstineanu Ecaterina și Potur C-tin.

După ce Vexler Marcu citește apelul Comitetului Pentru Apărarea Păcii din R.P.R., Cazacu arată însemnătatea zilei de 2 Octombrie, ziua internațională a păcii și spune printre altele:

„Cu ocazia zilei de 2 Octombrie, clasa muncitoare de pretutindeni va da o nouă lovitură de moarte imperialiștilor anglo-americani. La 2 Octombrie, să nu rămână niciun om al muncii care să nu manifesteze pentru pace".

Iau apoi cuvântul muncitorii din sală care în cuvinte scurte își arată voința lor nesdruncinată de a apăra pacea.

Froim Rabinovici spune: „Războiul înseamnă vărsare de sânge. Nu cred om cinstit care să dorească războiul. Războiul să fie al imperialiștilor, să se lupte ei cu tigrii, cu leii cu hienele'"

Moraru Anastasia a declarat:

„Ca văduvă de război am suferit și am îndurat nu mai eu știu cât. Am fost în refugiu. Războiul ne-a distrus moralicește și materialicește. Deasemenea, eu și toate femeile din lume vom lupta pentru pace".

Catlear Angela plângea când a spus:

continuare în pag. 4-a

PENTRU PACE

Pe întreg globul pământesc, pe măsură ce ne apropiem de 2 Octombrie, ziua internațională a păcii, crește ca un val uriaș voința de nezdruncinat a sutelor de milioane de oameni simpli de a transforma acest eveniment într'o etapă hotărâtoare în măreața luptă pentru viață, pentru pace, pentru progres.

În țările cotropite vreme nic de năvălitorii imperialiștii, în Franța, Louis Aragon, eroul din rezistență este scos de sub scutul legii; poporul francez însă își exprimă dorința sa fierbinte de a se elibera de sub jugul asupritorilor, defilând cu milioanele în fața urnelor în care-și depun votul lor pentru pace.

Pentru pace votează și milioanele de soldați chinezi, fii cei mai iubiți ai poporului, înaintând fulgerător pe drumul eliberării definitive a patriei lor, pentru pace votează eroicul tineret grec încleștat pe viață și moarte în bătălia purtată împotriva invadatorilor și a uneltelor lor, monarho-fasciștii.

Tineretul din colonii, din Indonezia și Vietnam, întâmpină ziua de 2 Octombrie cu credința arzătoare că datorită luptei sale, pacea dreaptă se va așterne și peste căminele lor trecute prin foc de negustorii de vieți omenești, veniți de peste mări și țări.

În ritm năvalnic construiesc caei care datorită eliberării lor de către gloriosii ostași sovietici, pot munci și trăi în libertate; cu siguranță în ziua de mâine, cu credința deplină că pentru ei și viitorul fericit al copiilor lor își zidesc patria socialistă, oamenii muncii din Ceho-Slovacia, Polonia, Ungaria, R. P. R., Bulgaria și Albania.

În fruntea întrecerilor socialiste pășesc mereu înainte inovatorii și raționalizatorii în producție, Pop Ludovic, Petru Banu, Luigi Strenati alături de milioanele de oameni ai muncii, oameni liberi într'o țară liberă.

Pentru a-și făuri o viață mai frumoasă, ei au nevoie de pace.

— „Nouă oamenilor muncii de pretutindeni, ne este dragă viața, spune Traian Negruș, muncitor la C.M. R-Iași, în scrisoarea adresată ziarului nostru.

Negruș repară tractoare, fiul său mecanic învață aceiași meserie, iar Alexandrina, cel de al doilea copil este soră de puericultură în comuna Plugari.

Ei toți au nevoie de pace, ei iubesc viața și luptă pentru dânsa.

Câtă distanță între acești constructori simpli și cinstiți ai socialismului și constructorii bombei atomice, Truman, Ache-

(Continuare în pag. 3-a)

Pentru a asigura muncitorilor o masă cât mai bună, cât mai consistentă și la un preț cât mai convenabil

Cantinele fabricilor din Iași

au început aprovizionările în vederea iernii

Fabricile, atelierele și uzinele din Iași, ca și cele din întreaga țară au început pregătiri febrile în vederea iernii pentru a asigura muncitorilor, condiții cât mai bune de lucru. În cadrul acestor pregătiri se situează deasemeni și aprovizionările cantinelor pentru iarnă. Grija pentru asigurarea unei mese cât mai consistente și cât mai ieftine pentru muncitorii și salariații care vor lua masa la cantină în timpul iernii, constitue o preocupare permanentă a celor în sarcina cărora cade traducerea în fapt a acestei importante probleme.

La Țesătura

La fabrica Țesătura, problema aceasta preocupă îndeaproape organizația de Partid. În cursul zilei de Miercuri a avut loc o ședință cu comitetul cantinei, în cadrul căreia s'au desbătut problemele ce frământă pe cei 500 de salariați ai întreprinderii, care iau masa la cantină.

S'a arătat că prețul mesei la cantină este evaluat la 20 lei. Prin cultivarea legumelor și zarzavaturilor în grădina întreprinderii s'a redus prețul de cost al mesei cu 10 la sută. Problema aprovizionării cantinei în vederea iernii a constituit cel mai discutat subiect al ședinței. S'a arătat că pentru iarnă s'au pus 10 butoaie cu murături. Deasemeni s'au procurat 2500 kg. de ceapă de la Aprozar și 2500 kg. din grădina proprie.

S'au luat măsuri pentru aprovizionarea în continuare prin Aprozar, astfel:

— 3 vagoane cartofi.
— 4000 kg. zarzavat.
— 5000 kgr. varză.

Toate aceste produse urmează să sosească în cel mai scurt timp.

Tot pentru iarnă vor fi folosiți cei 18 purcei a 25 kgr. și cei 5 porci a 200 kg. care se găsesc în întreprindere.

I. ȘTIRU

(Continuare în pag. 2-a)

Citiți în pag. II-a

O analiză a activității culturale din întreprinderile și instituțiile Iașului

IN U. R. S. S.

Un colhoznic își transportă acasă partea ce i se cuvine din recoltă

Trofim Lâsenco

Un proeminent savant sovietic

de V. POLEACENCO

La 29 Septembrie 1949, academicianul T. Lâsenco, președinte al Academiei de științe Agricole „Lenin", împlinește 52 de ani.

Trofim Lâsenco este cel mai mare teoretician al biologiei materialiste și urmașul învățăturii înaintate a lui Darwin, Timiriazev, Miciurin, Viliams. Toate problemele teoretice el le studiază și le rezolvă în raport cu practica agriculturii socialiste, conducându-se după dictele marxist-leniniste, după dictele lui Stalin.

Trofim Lâsenco s'a născut la 29 Septembrie 1898, în satul Carlovca, regiunea Poltava, dintr'o familie de țărani.

În anul 1913, Trofim Lâsenco a terminat școala sătească de două clase, apoi școala elementară de horticultură din Poltava, pe urmă școala medie de horticultură din Uman, iar în anul 1925 a absolvit Institutul de agricultură din Kiev. Lâsenco și-a început lucrările științifice încă de pe băncile Facultății.

În cursul celor 25 ani de activitate științifică, Lâsenco a publicat peste 100 de lucrări.

Pe baza acestor lucrări de valoare, i s'a decernat titlul de doctor în științe agricole și a fost numit profesor.

În anul 1933, T. Lâsenco a fost ales membru al Academiei de Științe ucrainiene, iar în 1935—membru al Academiei de științe agricole a U.R.S.S. „I. V. Lenin", al cărei președinte a devenit în anul 1939, T. Lâsenco a fost ales membru al Academiei de Științe a U.R.S.S.

Pe lângă munca sa științifică Lâsenco a dus o largă activitate social-politică. El este deputat în Sovietul Suprem al U. R. S. S. și vicepreședinte al Sovietului Suprem al U.R.S.S. Pentru meritele sale în desvoltarea științei agricole, i s'a acordat titlu de Erou al Muncii Socialiste. T. Lâsenco este de două ori laureat al premiului „Stalin".

Adevărat inovator, academicianul Lâsenco desvoltă cu îndrăzneală știința biologică și tot atât de hotărât demască direcția anti-științifică idealistă și reacționară weismanist-morganistă.

Teoria desvoltării pe stadii a plantelor creată de Lâsenco, reprezintă o importantă cucerire a științei biologice din secolul al XX-lea. Pe baza acestei teorii, Lâsenco a demonstrat că stadiile de desvoltare ale plantei se caracterizează și sunt condiționate de schimbarea condițiunilor mediului înconjurător.

Teoria desvoltării pe stadii dă putința de a înțelege și a studia ereditatea.

Privind ereditatea ca o însușire a organismului viu: care cere anumite conditiuni pentru a se putea desvolta, învățații sovietici miciurinești cunosc cu adevărat originea cutărei sau cutăre, însușiri.

Trofim Lâsenco a creat,—pe baza teoriei desvoltării pe stadii,—teoria modificării dirijate a naturii organismelor prin educare. În afară de deosebita sa valoare științifică, teoria desvoltării pe stadii a servit ca bază pentru elaborarea unui șir de procedee practice, folosite mult pe ogoarele sovhozurilor și colhozurilor. Dintre acestea amintim, în primul rând, iarovizarea semințelor, procedeu care ridică considerabil productivitatea culturilor. Acest procedeu a fost larg răspândit în colhozuri și sovhozuri.

Metoda propusă de academicianul Lâsenco pentru încrucișarea plantelor cu auto-fecundație în interiorul soiului, a dat putința selecționarilor de a ridica productivitatea soiurilor, a le spori vitalitatea și a le face mai rezistente față de condițiunile nefavorabile ale mediului înconjurător. Metoda încrucișării în interiorul soiului, a dovedit că auto-fecundarea îndelungată este vătămătoare pentru organisme și că polenizarea încrucișată este de folos.

În timpul Marelui Război pentru Apărarea Patriei, colhozurile și sovhozurile, precum și grădinarii, au folosit intens metoda academicianului Lâsenco de a planta numai vârfurile tuberculelor de cartofi. O mare răspândire a găsit, deasemenea, metoda sa de a spori puterea de germinație a semințelor cerealelor de primăvară. Academicianul Lâsenco a propus o nouă metodă de cul-

(Continuare în pag. 2-a)

Sărbătorirea „Zilei Scânteii" la Iași

Programul festivităților din ziua de 25 Sept

Mare Serbare la Parcul Expoziției

ORA 10 DIM.: Deschiderea festivă a serbării.

ORA 11 DIM.: — Program de coruri, recitări, muzică, dansuri și teatru executat de echipa artistică a fabricii „Țesătura".

ORA 15 D. A.: — Concertul ansamblului popular „Doina Moldovei" (muzică populară românească și sovietică).

ORA 15,45: — Program de coruri, recitări și dansuri, executat de echipa artistică a ansamblului „Textila Roșie".

ORA 16,30: — Program de coruri, recitări și ansambluri sportive.

ORA 17,15: — Concert extraordinar al Filarmonicii „Moldova". În program: 1812 Ouvertură de Ceicovski, dansuri românești de P. Constantinescu, dansuri ruse de Haciaturian, etc.
Soliste: Judith Bercovici, Ella Urmă și Julieta Câmpeanu.

ORA 18,15: — Program de coruri, recitări, orchestră etc., executat de echipa artistică ETACS.

ORA 19: — Program de coruri, dansuri și ansambluri sportive executat de echipa artistică a Sindicatului C. F. R.

ORA 19,45: Program artistic executat de echipa Sindicatului P.T.T. și C.A.M.

ORA 20,15: — **Teatru de Estradă:** Își dau concursul: Teatrul Național, Institutul de Artă, echipele artistice dela C.F.R., P.T.T., ETACS, Armata. În program: dansuri, coruri, cuplete, declamații, etc. — Regia: I. Matache, I. Gheorghiu, P. Sriteanu, M. Medianu. — Direcția de scenă: N. Moldovanu, I. Ligati, C. Sârbu —

Manifestațiile sportive dela Stadionul „23 August"

ORA 14,30 D. A.: — Finala Cupei „Scânteia" la handbal.

ORA 16: — Match de footbal C.S.U. Iași—C.S. Armata-Iași.

ORA 17,30: — Mari concursuri atletice cu participarea a 6 atleți din lotul național.

Viaţa culturală în întreprinderile şi instituţiile Iaşului

— Există biblioteci, dar încă nu se citeşte suficient.— Mai multă grijă pentru ziarele de perete. — Trebue să intervină o cotitură în activitatea culturală şi artistică a sindicatelor —

Am oglindit adesea în coloanele noastre felul cum se desfăşoară munca de ridicare a nivelului ideologic-cultural în diferite întreprinderi şi instituţiile din Iaşi.

Vizitând aceste unităţi de muncă ne-am dat seama că sunt o serie de elemente comune care caracterizează viaţa culturală a colectivelor muncitoreşti, atât în ceeace priveşte realizările cât şi lipsurile.

Pentru înlăturarea acestora din urmă trebue să se ia măsuri serioase, pornind dela cercetarea cauzelor care le determină.

Pentru a ajuta colectivele culturale să pornească o acţiune hotărîtă să săvârşească o cotitură în munca lor, publicăm astăzi un reportaj larg, cumprinzând aspectele esenţiale ale activităţii culturale din principalele întreprinderi ieşene.

Ţesătur a

Intr'o lună 75 cititori din 1400 salariaţi

La fabrica „Ţesătura", activitatea culturală — despre care ne-am mai ocupat în coloanele ziarului nostru — încă nu se desfăşoară aşa cum ar trebui.

Dacă s'a mărit—ce-i drept — numărul cărţilor din bibliotecă, dela 400 la 700 volume şi broşuri, nu tot acelaşi lucru se poate spune şi despre numărul cititorilor.

O statistică pe care ne-a prezentat-o recent responsabilul cultural al întreprinderii, arată că în ultima lună nu fost numai 75 de cititori din 1400 salariaţi cât numără fabrica.

Biblioteca este instalată în sala clubului şi este deschisă între orele 12—13 şi 14,30—16.

In club nu găseşti însă decât vreo 8—10 muncitori care citesc. Lucrul acesta se explică şi prin faptul că nu există o sală de lectură pro-prie acestui scop.

La intrarea în fabrică se găseşte o vitrină cu ultimele cărţi de ideologie, ştiinţifice şi literare. Astfel sunt expuse: *Războiul civil din Franţa*, Karl Marx, *Stângismul, boala copilăriei comunismului* de V. I. Lenin, *Opere* de V. Alecsandri, *Greşeli şi defecte în finisarea ţesăturilor, etc.*

Echipa artistică

La 11 Septembrie echipa artistică a întreprinderii a dat un festival la Romăneşti. De atunci însă nu s'a mai lucrat nimic în această direcţie.

Pentru sărbătorirea „Zilei Scânteii" au început pregătiri pentru organizarea unui festival artistic-cultural, compus din recitări, piesa „In peţit", coruri, dansuri naţionale româneşti şi ruseşti.

Asemenea articole nesemnate n'au ce căuta într'un ziar de perete, întrucât responsabilitatea e una din trăsăturile esenţiale ale omului nou.

Interesându-ne de responzabilul gazetei de perete, am aflat că se numeşte Pelea, că e plecat în concediu şi nu a lăsat pe nimeni în loc.

In panoul secţiei ARLUS, pe care sunt trasate chenarele unde ar trebui să figureze articolele, nu a alişat absolut nici un cât de mic articolaş.

Referitor la ziarele de perete mai e de observat că astăzi se împlineşte o lună de când articolele n'au mai fost schimbate.

Se cere o analiză severă a muncii în toate sectoarele culturale, înlăturare imediată a lipsurilor.

Textila

O bibliotecă bine organizată dar cu mult prea mică

Evident că cele 30 de cărţi existente în bibioteca fabricii „Textila" nu sunt suficiente pentru masa muncitorilor din această întreprindere. Deşi volumele sunt etichetate şi bine întreţinute, totuşi trebue să se facă mai mult pentru a înmulţi numărul lor. Şi aici, ca şi la „Nicolina" tineretul nu este prezent în munca de popularizare şi difuzare a cărţii. Amenajarea unei săli de lectură se impune deasemenea; pentru înlesnirea lecturilor în colectiv.

Rata

Un ansamblu de amatori a jucat un spectacol greu

Hotărîţi de a lua parte activă la viaţa culturală a Iaşului, Atelierele RATA au reuşit să formeze o echipă artistică.

Până în prezent activează intens echipa teatrală şi corul. Primul spectacol pe care la organizat RATA a fost reprezentarea piesei „Fiul Meu" pe scena cinematografului Maxim Gorki. Cu toate că piesa era prea pretenţioasă pentru a fi jucată de o echipă de amatori.

Totuşi trebue să subliniem faptul că echipa artistică a muncitorilor dela RATA a reuşit să ducă la capăt cu succes acest spectacol.

Corul a dus până în prezent muncă de organizare, făcând repetiţii de două ori pe săptămână, Lunea şi Joia, pentru a participa împreună cu restul echipelor muncitoreşti din Iaşi la sărbătorirea zilei Scânteii.

Deasemeni în prezent se activează pentru alcătuirea unei echipe de dansuri.

Viaţă culturală la Atelierele RATA este destul de vie, gazetele de perete sunt schimbate la două săptămâni iar articolele sunt legate de viaţa întreprinderii.

Cu toate acestea nu se munceşte încă îndeajuns pentru culturalizarea muncitorilor.

Cărţile stau svârlite într'un dulap

Biblioteca dela RATA are însă serioase deficienţe. Cărţile sunt zvârlite deavalma în colţul unui dulap şi nu se duce niciun fel de muncă pentru difuzarea acestor cărţi în rândurile muncitorilor. Deasemenea ar trebui să se ţină măcar odată pe săptămână şedinţe culturale în care să se discute cărţile citite, lucru care la alte biblioteci, cum e aceea a Atelierelor CFR Nicolina, se face zilnic.

La Atelierele C. F. R.

Cu toate că s'au ţinut şedinţe în care s'a analizat munca pe tărâm cultural, văzându-se lipsurile, totuşi viaţa culturală dela Atelierele C. F. R. continuă să sufere de aceleaşi scăderi. Mai mult chiar, pe alocuri se observă o delăsare permanentă în muncă.

Ca şi înainte activitatea rea mai intensă o duce echipa artistică, în special corul şi echipa de dansuri. Dela cor s'a evidenţiat în muncă Uţă Ioan, maistru bucătar, iar din echipa de dansuri Chiriac Zamfira, muncitoare la montaj.

Echipa teatrală trebue întărită

Echipa de teatru e însă mai slabă, responsabilul Grecu Vasile trebue să-şi dea mai mult interes în muncă.

Repetiţiile trebue să se facă în mod regulat şi mult mai serios. Din această echipă s'a evidenţiat Pârţac Vasile, paznic de noapte.

Totuşi echipa artistică a activat intens şi în afara Atelierelor, astfel că în luna Septembrie s'a deplasat la Bosia, de două ori la Bălţaţi, iar în oraş a dat festivaluri la Ştrand şi la Parcul Expoziţiei.

Pe tărâm artistic trebue de menţionat deasemeni faptul că maiştrii Ionescu împreună cu Berban Petru, sacrificându-şi zilnic ora de repaos dela 12-13, cântă la megafoanele din Ateliere, pentru tovarăşii lor muncitori.

Deoarece muncitorii se oferă să dea materialul necesar, e de dorit ca aceste megafoane să fie întinse şi în exterior, în staţiile Socola şi Nicolina.

Biblioteca Atelierelor, funcţionează bine: numărul cititorilor se măreşte zilnice şi se organizează cercuri de lectură în care se discută cărţile citite.

Biblioteca tineretului este ... la legat

Nu tot astfel stau însă lucrurile cu Biblioteca U. T. M.-iştilor, care nici până astăzi nu funcţionează. Ar trebui să se cerceteze cărui fapt se datoreşte aceasta, întrucât suntem informaţi că această bibliotecă nu funcţionează pentru motivul că „toate cărţile sunt date la legat".

Organizaţia de bază ar trebui să se ocupe mai intens cu tineretul, deoarece şi pe celelalte tărâmuri activitatea lui lasă de dorit.

Mai multă atenţie pentru gazetele de perete

Astfel în gazeta de perete a Secţiei a III-a, figurează două articole în care se ridică problema tineretului. Am luat în discuţie această gazetă întrucât este cea mai bună din Ateliere. Primul articol e semnat de Gh. Pânzaru care cere analizarea atentă a muncii tov. I. Turbatu. Articolul este bine intenţionat, dar sunt greşeli serioase de formă.

De cinci ori, de exemplu, e întrebuinţat termenul „contract" pentru „contact".

Al doilea articol, care spre deosebire de primul are titlu, se intitulează: „Lipsurile U. T.M. din întregul atelier". Articolul pune aceeaşi problemă, dar e... nesemnat. Iscălitura din care a rămas numai un colţ a fost ruptă.

Şcoli de cadre şi conferinţe pentru ridicarea nivelului cultural-ideologic

In cadrul Sindicatului Sanitar sunt organizate patru şcoli de cadre cu aproape o sută de cursişti.

Şcolile şi-au început activitatea la 6 Septembrie cursurile fiind urmărite cu un deosebit interes. Deacea frecvenţa este foarte bună.

De când s'au deschis şcolile de cadre, bibliotecile Sindicatului Sanitar au înregistrat împrumutarea unui număr sporit de cărţi, mai ales de broşuri cu conţinut ideologic. Cu toate acestea problema bibliotecilor şi cititului mai prezintă multe aspecte de care Sindicatul Sanitar trebue să se preocupe. Ca număr, bibliotecile sunt îndestulătoare, existând aproape la fiecare unitate sanitară. Dar asupra modului cum se citeşte, cum se recomandă cărţile, etc., mai sunt multe de făcut. Personalul sanitar auxiliar împrumută şi citeşte cărţi într'un procent prea mic faţă de totalitatea sindicaliştilor sanitari.

Problemei cititului trebue să i se acorde toată importanţa. Comitetul sindical împreună cu bibliotecarii trebue să se preocupe de această problemă. Să se popularizeze cărţile prin diferite mijloace, să se ducă o muncă de lămurire pentru ca să se citească cât mai mult.

Conferinţe pentru ridicarea nivelului cultural-ideologic

O iniţiativă frumoasă în cadrul Sindicatului Sanitar este aceea de a se ţine periodic conferinţe, contribuind astfel la ridicarea nivelului ideologic şi cultural al sindicaliştilor. Astfel, în ultimul timp au avut loc următoarele conferinţe: Despre morala proletară; Problema agrară şi cooperaţia; Ştiinţa, armă de luptă împotriva prejudecăţii şi superstiţiilor, etc. Participarea la conferinţe este foarte mare, de cele mai multe ori sala Sindicatului fiind neîncăpătoare.

Sindicatul Sanitar are un cor care pe zi ce trece devine tot mai sudat, tot mai bun. El este format din 70 de persoane. Deasemeni, există o echipă de teatru care contribuie la serbările ce au loc în marile unităţi sanitare din oraş.

Cu toate acestea, Sindicatul Sanitar are posibilităţi mult mai mari pentru a se desvolta din punct de vedere artistic şi a activa mult mai intens pe acest tărâm. Ceeace există azi este prea puţin faţă de numărul mare de sindicalişti sanitari, număr ce trece de două mii. Deaceea, se impune ca şi în această direcţie, Sindicatul Sanitar să-şi desvolte activitatea, formând o echipă artistică—sau mai multe — care să contribuie cât mai intens la ridicarea nivelului cultural al masei de sindicalişti de pe ogorul sanitar.

P. T. T.

O echipă artistică activă, bibliotecă bogată, dar se citeşte puţin

Biblioteca dela PTT numără peste 1500 volume puse la dispoziţia salariaţilor.

Bibliotecarul instituţiei a urmat şcoala de bibliotecari de pe lângă Confederaţia Generală a Muncii, Şi totuşi cititul cărţilor la Poştă nu se face în condiţii bune.

Prea puţine sunt referatele şi conferinţele care să trateze sublectele cărţilor din bibliotecă, gustul pentru citit nu este stimulat cum se cuvine.

Organizaţia sindicală a instituţiei, prin resortul cultural, trebue să se preocupe îndeaproape de această problemă.

In schimb, deosebit de activ este echipa artistică a instituţiei care a dat numeroase spectacole în judeţ, ansamblul artistic repetând de zor o piesă care va fi reprezentată la Dorohoi şi Botoşani în cadrul unui turneu.

Corul, compus din 70 persoane face repetiţii în mod regulat, contribuind alături de colectivul artistic la buna reuşită a şezătorilor care au loc în căminele culturale din oraş.

Pentru echipa de dansuri s'a reuşit să se achiziţioneze, în parte, costumele necesare.

CONCLUZII

Relatările cuprinse în această pagină arată că până în prezent, în ceeace priveşte munca de culturalizare a maselor muncitoare, în întreprinderile şi instituţiile ieşene s'au înregistrat realizări nisemnate.

O muncă în colectiv a început să se ducă şi să devină din ce în ce mai activă. Există biblioteci peste tot, există echipe artistice, coruri, orchestre, se ţin conferinţe, etc. Este o primă etapă în acţiunea de răspândire a culturii în mijlocul maselor, care a dat roade remarcabile.

Se cere deacum înainte ca această muncă să se extindă în sensul cuprinderii maselor. Cetitul trebue să devină un obiceiu şi o necesitate pentru fiecare muncitor, pentru fiecare tânăr, de a căror pregătire, de a căror ridicare culturală depinde însăşi progresul şi întărirea regimului nostru de democraţie populară.

In acest sens responsabilii culturali trebue să depună toate eforturile. Pentru aceasta este de dorit ca ei să-şi formeze un colectiv de colaboratori, acolo unde nu există, ducând o susţinută muncă de agitaţie pentru difuzarea cărţii.

Este vorba de o cotitură care trebue să intervină în viaţa culturală a întreprinderilor noastre, în direcţia antrenării maselor. Nu-i permis ca la 1400 de salariaţi să existe o bibliotecă numai cu 700 de volume, şi să se înregistreze într'o lună de zile numai 75 de cititori.

Acelaşi lucru în ceeace priveşte activitatea echipelor artistice. Instructorii — artişti dela Teatrul Naţional depun o activitate utilă, dar responsabilii culturali trebue să-i ajute punându-le la dispoziţie elemente cât mai numeroase, şi îngrijindu-se de participarea lor regulată la repetiţii.

In general, faza aceasta când se depune, e drept o activitate, dar de multe ori numai formală, trebue depăşită. Cu acest obiectiv în faţă, responsabilii culturali trebue să şi reorganizeze munca şi să planifice activitatea;

Cantinele fabricilor din Iaşi au început aprovizionările în vederea iernii

(Urmare din pag. 1-a)

Pentruca alimentele să poată fi bine conservate se vor face diligenţele necesare pentru închirierea unui beci corespunzător, iar pentruca muncitorii care prepară mâncărurile în bucătărie să nu stea pe ciment şi să fie astfel feriţi de răceală, se vor confecţiona grătare speciale care vor fi puse la dispoziţia acestor muncitori.

Şi la Moldova Tricotaje

Şi la Moldova Tricotaje, unde iau masa la cantină peste 100 de muncitori; grija pentru aprovizionarea cantinei în vederea iernii se află în centrul atenţiei organizaţiei de Partid.

Se vor procura prin Aprozar: 30.000 kg. cartofi, 2000 kg. morcovi, 3.500 kg. ceapă, 2.500 kg. varză şi 2000 kg. pătrunjel.

Toate acestea vor fi folosite atât pentru cantină cât şi pentru nevoile celorlalţi salariaţi şi ale familiilor acestora.

De cri a început construirea unui beci ţărănesc care va servi pentru păstrarea zarzavaturilor şi murăturilor, în timpul iernii.

In afară de aprovizionările de zarzavat prin Aprozar, cantina va mai fi deservită şi de legumele care se vor cultiva din grădina întreprinderii.

Tot pentru iarnă se va cumpara o vacă, pentru a se putea da zilnic lapte muncitorilor care prestează munca mai grea (de ex. cei dela maşini).

*

Toate aceste măsuri, toate aceste pregătiri ţintesc acelaşi obiectiv: acela de a asigura oamenilor muncii o masă cât mai bună, cât mai consistentă şi la un preţ cât mai convenabil, în timpul iernii. Pentruca ele să poată fi puse în practică, se cere mai multă iniţiativă şi mai multă operativitate în muncă din partea Aprozarului şi a celorlalte Societăţi de Stat, care se ocupă cu aprovizionarea cantinelor din întreprinderi, pentru a nu se mai înregistra cazuri ca cel întâmplat zilele trecute, când responzabilul cantinei dela Ţesătura a avut greutăţi în ceeace priveşte aprovizionarea din partea Aprolact.

Trofim Lâsenco

— Urmare din pag. 1-a —

tivarea grâului de toamnă în Siberia, prin însămânţarea acestuia direct în mirişte. Tot el a contribuit la obţinerea de mari recolte prin introducerea în cultură a grâului cu spicele ramificate.

Teoria elaborată de academicianul Lâsenco asupra alegerii părinţilor în secţia plantelor, a permis să se creeze un şir de soiuri de grâu, bumbac şi alte plante extrem de preţioase. Pe baza teoriei desvoltării pe stadii a plantelor, Lâcenco a elaborat şi a pus în practică procedeul sădirii cartofilor în timpul verii, ceeace a adus o îmbunătăţire a culturilor de cartofii în sudul Ţării sovietice

Savanţii sovietici Ivan Miciurin şi Trofim Lâscenco au ridicat biologia la înălţimea unei ştiinţe de transformare a organismelor, dând acestuia un nou conţinut.

La baza ideologiei sovietice materialiste, spune Lâsenco, stă darwinismul, „transformat prin învăţătura lui Miciurin şi Williams, el a devenit prin aceasta un darwinism creator sovietic". Datorită desvoltării învăţăturii lui Miciurin şi Williams, precum şi studiilor lui Lâsenco, darwinismul a fost purificat de lipsuri şi erori. El s'a ridicat pe o treaptă mai superioară şi, într'o măsură considerabilă, şi-a modificat tezele sale. „Dintr'o ştiinţă care explică mai ales istoria din trecut a lumii organice, darwinismul devine creator — un mijloc activ pentru a pune stăpânire asupra naturii vii, în scopul utilizării acestuia în practică".

Direcţia materialistă din biologie, este singura ştiinţifică. Ea se întemeiază pe principiile materialismului dialectic şi contribue la transformarea naturii în interesul poporului, Direcţia idialistă weismanist-morganistă din biologie, este falş ştiinţifică, pentrucă ea se bazează pe recunoaşterea, în fond, a principiului divin în desvoltarea lumii, pe adaptarea pasivă a omului la legile „eterne şi imuabile" ale naturii.

In cuvântările sale (din 1933-1936) împotriva mendelism - morganismului, Lâsenco a atras atenţiunea că nu tratează în mod exclusiv chestiuni speciale de biologie, ci însăşi principiile direcţiei în care trebuesc făcute cercetările ştiinţei biologice.

Problema moşteoirii caracterelor şi însuşirilor dobândite de organismele animale şi vegetale în decursul vieţii lor, şi dacă modificările calitative ale naturii organismelor vegetale şi animale atârnă sau nu de condiţiunile de trai care acţionează asupra corpului viu asupra organismului, a fost rezolvată în mod afirmativ de învăţătura materialistă a biologiei sovietice.

Invăţătura mendelist-morganistă, fiind prin esenţa sa idealistă şi metafizică, respinge fără dovezi o asemenea teorie.

Marea forţă creatoare a învăţăturii miciuriniste, stă în faptul că ea îndeamnă omul la o intervenţie în activitatea naturii. Miciurin şi Lâsenco au deschis orizonturi noi, dând posibilitatea de a se accelera constituirea de noui forme şi soiuri de plante, de noui rase de animale şi de desvoltarea acestora în direcţia cea mai folositoare omului şi societăţii.

Savanţii Miciurin şi Lâsenco au fost ajutaţi de Partidul Bolşevic, care animează forţele creatoare ale celor mai buni oameni ai Ţării sovietice şi care conduce voinţa lor de creaţie.

Direcţia materialistă în biologie s'a desvoltat datorită grijei permanente şi ajutorului marilor conducători ai oamenilor muncii, Lenin şi Stalin.

Academicianul Lâsenco a spus:

„Geniului omenirii—lui Iosif Visarionovici Stalin — îi suntam recunoscători pentru faptul că, în marea noastră ţară sovietică, biologia a intrat într'o nouă fază, cea mai superioară a desvoltării sale.

Rostul înscrierii cartelelor la magazine şi cooperative
pentru procurarea alimentelor raţionate
Inscrierea cartelelor la brutării

Ziarele au anunţat dispoziţiunea luată de Secţiunea Comercială a Comitetului Provizoriu Orăşănesc potrivit căreia toţi deţinătorii de cartele alimentare sunt obligaţi să înscrie aceste cartele la unul din centrele Societăţii Comerciale de Stat „Moldova" sau la cooperative pentru a putea obţine alimente raţionate pe trimestrul Octombrie—Noembrie—Decembrie.

Este o dispoziţiune categorică şi ea trebueşte aplicată necondiţionat.

Şi în trecutele trimestre sucursalele magazinului „Moldova" precum şi Cooperativele locale obişnuiau să afişeze anunţuri prin care salariaţii erau invitaţi să-şi înscrie cartelele de alimente pentru a primi produse raţionalizate.

Anunţurile stăteau pe zid sau pe uşă un timp oarecare, erau cercetate, câţiva întrau să se... intereseze, unii se înscriau. Dar erau foarte puţini aceştia.

Se împlinea, termenul de înscriere. Intrucât centrele aveau foarte puţini înscrişi, —se renunţa la sistemul de distribuire numai la aceia care sunt înregistraţi.

Care era consecinţa acestei situaţii ?

Când se dădea produse raţionate se alcătuiau în faţa unora dintre magazine cozi interminabile.

La altele, din când în când venea când venea câte un consumator.

Operaţiunea înscrierii cartelelor are tocmai rostul să se stabilească o justă proporţie de cetăţeni înscrişi la centre, pentruca în viitor să nu se mai producă în unele locuri rânduri mari şi la altele deabia să intre câte un client.

Până în prezent, sistemul înscrierelor a fost încercat cu titlu de experienţă de către magazinele Societăţii Moldova şi de către Cooperative. Dar fiindcă hotărârea nu fusese luată de Secţiunea Comercială şi nici îndemnul la înscrieri nu era îndeajuns de popularizat, lucrurile nu au decurs cum trebuia.

De data aceasta, salariaţii trebuie să ştie că dacă nu se înscriu la centrele Moldovei sau la vreo sucursală a unei Cooperative, nu vor obţine alimente raţionate pe trimestrul patru.

Se constată că până în prezent ritmul înscrierelor merge destul de încet. Este de datoria fiecărui salariat sau pensionar ca, de îndată ce primeşte cartela de alimente s'o înregistreze la cel mai apropiat centru al Moldovei-alimentare sau Cooperativă.

Nu trebueşte aşteptate ultimele zile ale lunii Septembrie, căci atunci se va produce aglomeraţie la înscrieri.

La brutării

Deoarece s'a constatat că— în special în zilele de Duminică—brutăriile din preajma pieţelor şi halelor erau foarte aglomerate pe când altele rămâneau cu pâinea nevândută, s'a hotărât ca — începând de acum—salariaţii să-şi înscrie cartelele la brutăria cea mai apropiată.

Capul de familie primeşte la înscriere un tichet pe care-l va prezinta zilnic (cu începere dela 1 Octombrie) împreună cu bonurile respective.

In felul acesta, centrele de vânzare a pâinii vor avea un număr constant de înscrişi şi nu se vor mai întâmpla cazuri când la unele centre pâinea se va termina la ora 10 sau la 11 la alte centre să rămână până şi pe a doua zi.

RED.

INFORMAŢIUNI

— Duminică 25 Septembrie, se împlinesc şase ani dela moartea lui Ostav Botez, profesor de literatură română la Universitatea din Iaşi, animator şi critic la „Viaţa Românească".

Cu acest prilej va avea loc o ceremonie funebră la biserica „Sf. Spiridon" la care prietenii săi de idei, şi foştii elevi şi studenţi sunt rugaţi să participe.

Gestionar necinstit

A fost deferit justiţiei gestionarul Cooperativei „7 Noembrie" din str. Sf. Andrei Nr. 7, pentru faptul că a fost prins vânzând lemne pe piaţă din cota cooperativei. Pentru a acoperi această fraudă el falsifica bonurile de gestiune.

Examen de calificare

Secţia Culturală a Comitetului Provizoriu Orăşănesc anunţă pe toţi acrobaţii şi jongleorii din Iaşi, că pentru exercitarea meseriei sunt nevoiţi să depună examenul de admitere care se va ţine între 26 Septembrie şi 3 Octombrie 1949.

După afişarea rezultatului, nu vor mai putea exercita meseria de acrobat şi jongleor decât cei declaraţi reuşiţi.

Expoziţia organizată de filiala A. R. L. U. S. Pentru ziua de 2 Octombrie !

In cinstea Zilei Păcii dela 2 Octombrie a. c., Filiala ARLUS organizează o bogată şi documentată expoziţie „U.R.S.S. în fruntea luptei pentru pace" în care se va arăta felul în care luptă oamenii muncii din Uniunea Sovietică împotriva războiului.

Expoziţia va cuprinde imagini şi date din toate domeniile: producţie, cultură, sport.

Ea va fi deschisă în localul Filialei ARLUS din str. Păcurari Nr. 2.

Amânarea deschiderii Expoziţiei Regionale a Moldovei

Intrucât mai sunt de primit numeroase lucrări, s'a hotărît ca deschiderea Expoziţiei Regionale a Moldovei să se amâne peutru data de 5 Octombrie 1949.

Până în prezent s'au înscris la expoziţie judeţele: Suceava, Tecuci, Neamţ, Bacău, Putna şi Baia, precum şi municipiile Bacău şi Galaţi.

Lucrările participanţilor se primesc la Secţia Culturală a Comitetului Provizoriu al oraşului Iaşi, până la data de 1 Octombrie 1949.

R. P. R.
Parchetul Tribunalului Iaşi

D-na Lida Aramă, născută Lida Franţuzan din Iaşi str. Silvestru 36, prin petiţia înreg. la No. 16015 din 20 Sept. 1949 la acest Parchet cere reconstituirea actului său de naştere ea fiind născută la 14 Martie 1921 în comuna Cobuşca Veche jud. Tighina din părinţii Nicolae şi Elena Franţuzan, act pierdut din cauza evenimentelor de război.

NOI PROCURORUL ŞEF AL PARCHETULUI TRIB. IAŞI

In conf. cu disp. art. 3 din decret lege Nr. 4062 din 14 Decembrie 1940, invităm autorităţile şi persoanele care deţin sau cunosc extractul sau alte înscrisuri referitoare la actul a cărui reconstituire se cere prin petiţiunea de mai sus să le depună de urgenţă şi să se prezinte la Parchetul acestui Tribunal pentru a ne da relaţii.

Procuror Şef,
G. VUZA

R. P. R.
Parchetul Tribunalului Iaşi

D-na Angela Ştefan, domiciliată în Iaşi str. Max Wexler Nr' 13 bis, prin petiţia înregistrată la Parchetul Tribunalului Iaşi sub Nr 16199 din 23 Sept. 1949, cere reconstituirea actului de naştere, născută în Ismail jud. Ismail la 26 Octombrie 1926, din părinţii Ioan şi Maria, act pierdut din cauza evenimentelor de război.

Noi Procurorul Şef al Parchetului Tribunalului Iaşi

In conformitate cu disp art. 3 din decretul lege Nr 4062 din 14 Decembrie 1940 invităm autorităţile şi persoanele care deţin sau cunosc extractul sau alte înscrisuri referitoare la actul a cărui reconstituire se cere prin petiţiunea de mai sus, să le depună de urgenţă şi să se prezinte la Parchetul acestui Tribunal pentru a ne da relaţii.

Procuror Şef
Sp. PROCA

R. P. R.
Parchetul Tribunalului Iaşi

Dl. Predan Arcadie, domiciliat în Iaşi str. Păcurari Nr. 9, prin petiţia înreg. la Parchetul Tribunalului Iaşi sub Nr. 16201 din 23 Sep. 1949, cere reconstituirea actului de naştere Născut în Soroca la 10 Martie 1923 din părinţii Gavril şi Alexandra Predan, act pierdut cu ocazia evenimentelor de război.

Noi Procurorul Şef al Parchetului Tribunalului Iaşi

In conf. cu disp. art. 3 din decretul lege Nr. 4062 din 14 Decembrie 1940, invităm autorităţile şi persoanele care deţin sau cunosc extractul sau alte înscrisuri referitoare la actul a cărui reconstituire se cere prin petiţiunea de mai sus, să le depună de urgenţă şi să se prezinte la Parchetul acestui Tribunal, pentru a ne da relaţii.

Procuror Şef
Sp. PROCA

PIERDUT 1 cartelă de alimente tip C. pe numele Prisacaru Angela Şcoala Tehnică No, 2.
O declar nulă.

R. P. R.
PARCHETUL TRIBUNALULUI IAŞI

D-na Berta Riptos domiciliată în Iaşi Str. Gh. Dimitrov Nr. 144, prin petiţia înregistrată la Parchetul Tribunalului Iaşi sub Nr. din 16 Septembrie 1949, cere reconstituirea actului de căsătorie cu Izu Ripstos căsătorie oficiată la Cernăuţi la 20 Iunie 1937, care are următoarele date: Numele, mirelui este Izu Ripstos. născut la Cernăuţi în anu-1906 la 16 Aprilie, din părinţi Aron şi Roza Ripstos Numele miresei este Berta Fuchs născută la Vişniţa la 10 Februarie 1909 din părinţi Sloim şi Bela Fuchs, act pierdut din cauza evenimentelor de război.

Noi Procurorul Şef al Parchetului Trib. Iaşi.

In conformitate cu disp. art. 3 din Decret Lege Nr. 4062 din 14 Decembrie 1940 invităm autorităţile şi persoanele care deţin sau cunosc extractul sau alte înscrisuri referitoare la actul a cărui reconstituire se cere prin petiţiunea de mai sus, să le depună de urgenţă şi să se prezinte la Parchetul acestui Tribunal, pentru a ne da relaţii.

Procuror Şef.
GH. VUZA

Carnet ieşan
24 SEPTEMBRIE 1949

Farmacii de serviciu

Farmacia de Stat Nr. 1 (fostă Beceanu).
Farmacia de Stat Nr. 2 (fostă Adace).

Procuror de serviciu

Gh. Vuza
Str. Ada Marinescu 123
Orele de consultaţii în Spitalul Central — Clinici Universitare
Serviciul Triaj, orele 8-12

Policlinici

Policlinica Nr.1 Pasajul Banu

Boli interne 7-19
cinci servicii dela ora 8-19.
Chirurgie 8-12, 15-19. ORL 7-9. 17-19, Oftamologie 8-12,19-15 Pediatrie (Boli copii)14-18, Stomatologie 8-20, Dermatovenerice 8-12,15-19, Ginecologie 1-12, 15-19, Radiologie 7-13,15,30-9,30, Cardiologie 8-12, Farmacia 7,30-19,30.

Policlinica Nr. 2 Str. Anastasie Panu

Boli interne patru servicii (7—19), Chirurgie 8—12. ORL 15—18, Oftalmologie 15—19, Pediatrie (boli de copii) 8—12, Stomatologie 7—19, Dermatovenerice 8—12, 15—19, Ginecologie 15-19, Farmacia 7-19, Prenatale Luni, Joi, Sâmbătă 14-18, Puericultura Luni, Joi şi Sâmbătă dela 14-18.

Policlinica Nr. 3, Tătăraşi.

Medicina internă 8-12, 15-19, Stomatologie 8-12, Puericultură Marţi, Mercuri, Vineri. dela 14-18, Prenatale Marţi, Mercuri şi Vineri dela 14-18.

Biblioteca Centrală

deschisă între orele 8—14 şi 15—21

Biblioteca A.R.L.U.S.

deschisă zilnic între orele 10-14 şi 17-22

Analiza Wasserman

Laboratorul Institutului de Igienă funcţionează astfel: Recoltarea sângelui se face Marţia dela 8—12
Rezultatele se dau Vinerea dela 8—12.

Cursuri de Limba Rusă

pentru începători şi înaintaţi organizează

Filiala ARLUS din Iaşi

Inscrieri se primesc zilnic între orele 9—13, la sediul filialei din str. Păcurari 2.

SPECTACOLE
Cinematografe

„Maxim Gorki" şi „Phoenix": „Ivan Pavlov", film premiat anul acesta la Marianske-Lazne.

„Sidoli": „Mica Şcolăriţă", o strălucită producţie sovietică.

„Timpuri Noui": „Cântecul Letoniei", „Ural", film tehnicolor şi jurnalele sovietic şi românesc.

Servicii de urgenţa

Pompieri 12.12.
Salvarea 19.90.

Butoaie goale de lemn în bună stare, până la capicitatea maximă 1000 litri, cumpără
„Aprozar"
Str. A. Panu Nr. 71

MICA PUBICITATE

PIERDUT Buletinul Bir. Populaţiei Iaşi pe numele Dumitriu Eugenia Str. Suzana Pârvulescu Nr. 95. Il declar nul.

PIERDUT Buletinul Bir. Populaţiei Iaşi pe numele Vizitiu Maria Str. Fundacul Tei 7. Il declar nul.

PIERDUT Foaie circulaţie căruţă cu 1 cal pe numele Gologan Const. Str. Miron Costin Nr. 2. O declar nulă.

PIERDUT ordin de lăsare la vatră eliberat de Reg. 2 Grăniceri pe numele Sol. Stângaciu Gh. Str. Transeu Nr. 1. Il declar nul.

PIERDUT Buletinul Biroul Populaţiei Iaşi pe numele Lupaşcu Lidia Str. Calea 23 August No. 35.
Il declar nul.

PIERDUT una poşetă de piele damă cu Buletinul Biroul populaţiei Iaşi 1 Carte Maistru 3 cartele îmbrăcăminte 1 tip C şi 2 tip D fişă de imobil, şi diferitei acte precum şi fotografii, pe numele Tabulschi Ioan-Maria şi Eugenia Str. Costace Negri 99.
Rog găsitorul a le aduce la domiciliu primind o bună reconpensă.
Contrar le declar nule.

PIERDUT Buletinul Biroul Populaţiei Iaşi pe numele Lupu Maria str. Petre Şchiopu Nr. 49.
Il declar nul.

PIERDUT Buletinul Biroul Populaţiei Iaşi pe numele Gherşin Leizer str. Descălicătoarei 16.
Il declar nul.

Programul viitor la cinematografele
„SIDOLI"
şi
„Maxim Gorki"

NAFTALINA
PURA CRISTALIZATA
LEI 200 Kgr.
De vânzare la toate
Farmaciile şi Drogueriile de Stat

Cu prilejul aniversării a 100 ani dela naşterea marelui savant rus
IVAN PAVLOV
Cinematografele „MAXIM GORKI" şi „PHOENIX"
prezintă de azi **Luni 19 Septembrie 1949**
Premieră odată cu Capitala
O producţie a Studioului „LenFilm" distinsă cu premiul I pentru interpretare la Festivalul Internaţional dela Marianske Lazne 1949
Academicianul IVAN PAVLOV
cu A. BORISOV, N. ALISOVA, N. CERCASOV
Complectare: **Jurnal**

Orele de începerea spectacolelor:
„PHOENIX"
3—5,10 5,30—740 8—10,
„MAXIM GORKI"
3,25—5,35 6—8,10 8,30—10,40

S. A. SOVROMFILM
CINEMA SIDOLI
Prezintă de azi 19 Septembrie 1949
O producţie a studioului „Soiuzdet Film"
PREMIERA
Mica Şcolăriţă
cu TAMARA MACAROVA (cunoscuta artistă din „Tânăra Gardă"), K. IVANOVA, T. BARÂŞEVA şi NATAŞA ZAŞCIPINA (copilul minune din filmul „Elefantul şi frânghiuţa").
Complectare Jurnal R. P. R. şi U. R. S. S.
Programul viitor: **Steaua Nordului**

Muncitori, Meseriaşi, Tehnicieni, Intelectuali, Studenţi, Eleve şi Elevi, vizionaţi filmele Documentare şi Ştiinţifice
S. A. SOVROMFILM
CINEMA TIMPURI NOI
Prezintă astăzi
CÂNTECUL LETONIEI
„U R A L" — Tehnicolor
U. . S. S. de azi No. 19
Complectare Jurnal Romfilm
INTRAREA GENERALA 15 LEI

A apărut:
A. Pancratova „Istoria U.R.S.S."
volumul I
(Istoria popoarelor din URSR, dela origine până la sfârşitul sec. al XVII-lea).
CARTEA RUSĂ

La librăria CARTEARUSĂ
se găsesc cărţi şi reviste sovietice. De asemenea partituri muzicale ale clasicilor ruşi.

Ediţia II-a din
CAPITALUL
de KARL MARX
s'a pus în vânzare la
Cartea Rusă

Toate noutăţile apărute în
Editura P.M.R.
se găsesc la
„Cartea Rusă"

Abonativă la ziarul «Opinia»

Pentru pace

(urmare din pag. 1-a)

von, Baruch şi toţi ceilalţi vânzători de moarte.

Cu câtă ură îi priveşte studentul Agler Mihai, care studiază şi învaţă datorită sprijinului ce-i este acordat de Guvernul şi regimul actual ; din toată puterea luptă el pentru a apăra pacea.

Impotriva celor din tagma aţâţătorilor la un nou război se ridică la luptă întreaga omenire progresistă.

Viaţa va învinge moartea.

Actele necesare candidatelor la cursurile speciale pentru educatoare

Până în ziua de 27 Septembrie se mai primesc înscrieri pentru cursurile speciale de educatoare de grădini de copii şi cămine de zi. La înscrieri sunt necesare următoarele acte : naştere, cetăţenie, studii (minimum 7 clase elementare sau echivalente) bună purtare, adeverinţă dela instituţia unde a lucrat (pentru acelea care provin din câmpu muncii), autobiografia, dovadă de salarul părinţilor, sau impozitul agricol plătit (pentru filcele de ţărani-muncitori).

Proba de verificare a cunoştiinţelor se va ţine la 29 Septembrie la Şcoala Pedagogică de fete No. 2 (strada Karl Marx 28) unde se primesc şi înscrierile.

ULTIMELE ŞTIRI

Importantele dispoziţii
ale Ministerului Invăţământului Public privind programul primei săptămâni în şcoli

BUCUREŞTI 24 (Agerpres). In legătură cu prima săptămână de şcoală, Ministerul Invăţământului Public comunică următoarele:

Intrucât anul acesta şcolile noastre se deschid sub semnul luptei pentru pace, lecţiile de limba română la toate clasele în prima săptămână, trebue să fie legate de pregătirea zilei de 2 Octombrie.

La toate şcolile din învăţământul mediu, licee, şcoli pedagogice şi şcoli medii tehnice se va preda lecţia despre „Literatura şi însemnătatea ei", la orele de limba română (una sau două ore). Pe baza cunoştinţelor căpătate de elevi, în restul orelor de limba română din săptămâna de şcoală, se vor analiza câteva pasagii din volumul „Luptăm pentru pace", antologie de poeme, publicat de editura pentru literatură şi artă.

In afară de aceasta se vor da elevilor, la alegere, teme pentru compoziţii cu următoarele subiecte:

Forţele păcii cresc şi se întăresc; ele au în frunte o putere de neînvins, Uniunea Sovietică, condusă de marele Stalin.

Republica Populară Română factor activ în lupta pentru pace.

Tineretul şi lupta pentru pace.

Construind socialismul apărăm pacea.

Literatura, armă de luptă pentru pace.

Marii scriitori luptători pentru pace: Fadeev, Ehrenburg, Şolohov, Fast, Neruda, Amodo, Aragon, Sadoveanu, etc.

Literatura noastră contemporană şi lupta pentru pace.

Lucrările vor fi analizate şi discutate în clasă.

Pe tru complectarea materialului pe care Ministerul Invăţământului Public, îl va publica, profesorii de limba română trebue să utilizeze revistele „Contemporanul" şi „Facăra" precum şi ziarele care au publicat studii şi vor continua să publice studii şi articole referitoare la literatura noastră.

Deasemeni, vor folosi broşurile de istorie şi critică literară din „colecţia Contemporanul" şi operele edi. tate în „Editura pentru literatură şi artă".

Vom lupta cu dârzenie pentru apărarea păcii

(urmare din pag. 1-a)

„Nu mai vrem război. Nu mai vrem copii morţi, nu mai vrem mizerie. Vom lupta cu dârzenie pentru a câştiga pacea".

Iar tânărul Potur C-tin a afirmat:

„Am fost în refugiu împreună cu fratele meu, care era grav bolnav. Pe drum el a murit şi a fost îngropat ca un câine în pădurea dela Bârnova".

La 2 Octombrie să nu existe tânăr care să nu manifesteze pentru pace, cuvântul scump al tuturor oamenilor muncii şi al tineretului de pretutindeni".

Cuvintele tânărului Potur au fost acoperite de aplauze prelungite „Jos acei ce vor război, pentru pace luptăm noi" au fosi lozincile care s'au sacadat puternic şi hotărît.

„Trăiască U.R.S.S. bastion al păcii şi al democraţiei", au strigat sutele de muncitori prezenţi la marea adunare de eri.

La sfârşitul şedinţei, secretarul organizaţiei de Partid, Cazacu Mihai, a citit o moţiune care a fost trimisă Comitetului Permanent pentru apărarea păcii din R P.R., în care se spune printre altele: „Muncind pentru îndeplinirea şi depăşirea Planului de Stat, vom sprijini lupta pentru pace a milioanelor de oameni simpli din întreaga lume".

Peste 600 de muncitori stau nerăbdători să audă vorbindu-se despre această „PACE".

Muncitorul fruntaş în producţie Lazarnic Petru, arată importanţa acestui meeting după care propune un prezidiu ales dintre muncitorii fruntaşi şi conducerea şantierului.

Şoric Petru muncitor, dă citire apelului lansat de Comitetul Permanent pentru apărarea păcii din R. P. R.

Din partea Organizaţiei de Bază, Victor Mendelsohn face o scurtă privire asupra situaţiei internaţionale, arătând cât de importantă este acum, lupta pentru pace.

Oroarele războiului sunt zugrăvite în toată grozăvia lor, de către muncitorii Căşleanu D-tru şi Ionescu Neculai.

„Doresc pace — se ridică din mijlocul asistenţei muncitorul Rosnovăt Petru — şi voi lupta pentru ca să o menţin.

Numai aşa voi putea să muncesc şi să văd rodul muncii mele. Numai aşa voi putea să câştig cinstit şi să muncesc liber.

Nu vreau să mai fiu slugă la stăpâni cum am fost în trecut. Nu vreau să se întindă jalea şi pârjolul peste ţara şi familia mea, iar ameninţarea morţii să mă păndească la fiecare pas".

„Urăsc războiul care mi-a distrus toată adoniseala şi m-a lăsat pe drumuri, se alătură discuţiei muncitorul betonist Galiţă Vasile.

Lucrez aici cu doi copii ai mei şi ne câştigăm cinstit pâinea.

Mă gândesc la viitorul acestor copii şi-mi creşte în nima de bucurie când peste câtva timp îi voi vedea muncind în Filatura aceasta, la care ei au contribuit s'o înalţe din temelii, nu vreau să-mi dau copii pentru carne de tun.

De asta urăsc războiul şi voi lupta din răsputeri să-l înlăturăm.

„Pentru liniştea căminului meu, al copiilor mei şi a tuturor oamenilor simpli din patria mea cât şi din întreaga lume, iubesc pacea, vorbeşte emoţionat, betonistul Brătulescu Constantin.

Am cunoscut erorile războiului şi clipele groaznice prin care a trecut faşul şi întregul popor, clipe pe care doresc să nu le mai trăiască nimeni.

Voi lupta din răsputeri ca aceste clipe să nu se mai întâmple niciodată şi să-mi aduc aminte de ele ca de un vis urât.

Fiarele nu s'au săturat de sânge: dar pofta lor bestială va fi zădărnicită prin munca şi hotărîrea noastră

Aşa a spus eri muncitoarea Zaharia Aurica dela „Moldova Tricotaje,", când a vorbit în faţa tovarăşilor şi a tovarăşelor ei la meetingul-fulger ce s'a ţinut în întreprindere. „Bărbatul mi-a murit în război, fiind smuls de lângă familia sa, de lângă uneltele lui de muncă. Era un om în floarea vieţii, puternic şi muncitor. Braţele lui ar fi fost de folos astăzi patriei noastre, nouă tuturor. Şi s'a prăbuşit. Dece? Pentrucă marii bogătaşi ai pământului aşa hotăriseră: „nu ne mai merg bine afacerile dacă nu curge sânge". Şi sângele a curs din belşug. Sute de mii de vieţi tinere, sute de mii de mame soţii, familii îndoliate.

„Din durerea noastră ţâşneşte hotărîrea noastră. Ne vom împotrivi cu toată puterea acelora care vor să ne ucidă, deslănţuind noui măceluri":

. . . . . .

Când şi-a terminat Zaharia Aurica vorbirea, mulţi din tovarăşii ei aveau lacrimi în ochi. Privirea le era însă hotărîtă, gravă, fulgerând revolta contra acelora care şi astăzi se pregătesc să arunce popoarele lumii în urgia sângeroasă a războiului.

Când Sadoguschi Alexandru a ieşit să vorbească, s'a făcut linişte deplină.

„Capitaliştii nu vor mai putea să ne înşele, spune el. Ne-au ţinut tot timpul cu minciuni şi poveşti şi ne-au trimis să ne luptăm cu cei mai puternici ostaşi ai păcii cu ostaşii sovietici. Am fost prizonier, şi cu această ocazie mi-am dat seama cât de otrăvite erau minciunile cu care ne asmuţau. Credulitatea noastră am plătit-o cu sutele de mii de vieţi tinere ucise de dragul imperialiştilor". Apoi Sadoguschi a vorbit despre firea ostaşilor sovietici, despre munca oamenilor sovietici pentru pace, şi despre minunatele lor realizări, încheind: „Alături de Uniunea Sovietică inimile noastre bat pentru viaţă pentru fericirea noastră şi a copiilor noştri. Nimeni nu ne va mai putea înşela".

„Muncind pentru Plan, aşa ne dăm contribuţia la lupta pentru pace — spune şi Cuchi Lucreţia, fruntaşă în producţie, distinsă cu „Medalia Muncii,.

„Să muncim pentru Plan, căci realizările prevăzute în el sunt pentru noi muncitorii, întăreşte şi Popescu Maria, deasemenea medaliată. Cu puterea mâinilor noastre ne câştigăm viitorul tot mai fericit".

Până la 2 Octombrie vom depăşi planul cu 80 la sută

Fabrica metalurgică „23 August" ora 4 după amiază. Muncitorii au terminat lucrul şi rând pe rând trec în sala de mese, unde se va ţine meetingul pentru Pace.

Secretarul organizaţiei de Partid propune Prezidiul adunării. Sunt cei mai vrednici, cei mai hotărâţi dintre muncitori. Tovarăşii de muncă îi aclamă cu căldură.

Se citeşte apelul Comitetului Permanent al Partizanilor Păcii. Oamenii cinstiţi care muncesc şi luptă pentru bunăstare, pentru progres, aici în fabrica „23 August" sau în oricare altă întreprindere au nevoe de PACE.

Vorbeşte B. Levi, directorul fabricii 23 August. Cuvintele lui sunt dârze, hotărîte. El arată că o mână de exploatatori, un pumn de profitori doreşte un nou măcel ca ei să poată trăi bine. Nu, asta, nu se mai poate întâmpla. Intreaga muncitorime de pe glob este conştientă de menirea ei.

Muncitorimea este unită acum; forţele păcii cresc pe zi ce trece. Lagărul democrat şi antiimperialist condus de Marea Ţară a Socialismului devine o putere de nenvins.

La cuvântul apoi muncitoarea Rinder, care înfăţişează în mod impresionant tabloul sumbru al grozăviilor războiului; arată câte suferinţe a îndurat omenirea în ultimul măcel şi în numele femeilor îşi ia angajamentul să lupte activ pentru apărarea Păcii.

Au mai vorbit C. Hectenhergher, preşedintele sindicatului Metalochimic, muncitorii Prodan şi Stoicescu.

La propunerea acestuia, adunarea păstrează un minut reculegere pentru eroii democraţi din ţările asuprite pentru oamenii dârzi şi nelnfricaţi care cad acum pe câmpurile de luptă, în închisori sau temniţele guvernelor aservite imperialiştilor de peste ocean.

Ultimul a vorbit tânărul muncitor H. Silberman care în numele utemiştilor îşi ia angajamentul ca până la 2 Octombrie — ziua Internaţională a luptei pentru Pace — planul de producţie de la secţia turnătorie să fie depăşit cu 80 la sută.

S'a votat apoi o moţiune care a fost trimisă Comitetului Permanent pentru Apărarea Păcii.

La şantierul Sovconstrucţia
Filatura

Dorim pacea şi vom lupta pentru ca să o menţinem

Inserarea se lasa uşor. De printre cofraje răsăreau muncitorii. Tot unul, câte unul.

De pe schele coborau în grabă, siluete îmbrăcate diferit.

Din şanţuri se ivesc altele.

Pe poarta mare sosesc în rânduri compacte, muncitorii de pe celelalte şantiere ale Sovconstrucţiei.

Tot mai mulţi, mai mulţi.

Se îndreaptă spre scenă improvizată din sala mare a maşinilor.

E un meeting pentru pace.

Cum se rezolvă problemele
de muncă şi prevederi sociale în judeţul Iaşi
Evidenţa copiilor din plasament social. Reeducarea profesională a invalizilor şi desadaptaţilor. Greutăţi în muncă

Problema asistenţii sociale constituie o preocupare de cinetenie a secţiunii Muncă şi Prevederi Sociale de pe lângă Comitetul Provizoriu judeţean.

Dacă în regimurile trecute această problemă se reducea la „acţiunea filantropică" din partea celor avuţi, astăzi Guvernul şi Partidul celor ce muncesc caută să rezolve această problemă prin ridicarea elementelor căzute în dependenţă pentru a fi nou folositoare societăţii.

In 20 comune din judeţul nostru sunt plasaţi în familii crescătoare 283 copii proveniţi din familii cu TBC., sau orfani de ambii părinţi.

Vizitându-se familiile crescătoare din comuna Ciurea, s'a constatat că doi copii în loc să fie îngrijiţi au fost puşi la muncă necorespunzătoare vârstei lor.

Aceşti copii au fost internaţi în Căminul de copii din Oneşti-Bacău.

O evidenţă a copiilor în plasament familial

S'a întocmit o evidenţă a copiilor din plasament familial (copii care au depăşit vârsta de 14 ani). S'a cercetat situaţia şcolară şi aptitudinele lor. După aceste verificări, copiii au fost îndrumaţi spre câmpul muncii şi şcoli profesionale: 5 tineri au fost plasaţi în câmpul muncii şi 12 au fost îndrumaţi spre şcoli.

Pentru complectarea situaţiei lor, au fost scoase, prin grija biroului, 40 acte.

O altă preocupare a Secţiunii. Muncă şi Prevederi Sociale este internarea în spitale a asistaţilor IOVR. S'au făcut 9 internări gratuite a asistaţilor IOVR şi 7 pentru alte cazuri de asistenţă.

Un număr de 68 copii de la Centrul de internare Cârjoaia a fost transferat la Căminul Ilie Pintilie, urmând a se deschide la Cârjoaia un Centru de reeducare pentru vagabonzi şi cerşetori.

S'au plătit burse la 40 copii lipsiţi de mijloace din 6 comune.

Reducerea profesională invalizilor şi desadaptaţilor

O altă preocupare a Secţiunii este reeducarea profesională a invalizilor proveniţi fie din război, fie din accidente de muncă, precum şi reeducarea desadaptaţilor sociali ca vagabonzi şi prostituate.

Pentru realizarea acestui scop, trebue îmbinată reeducarea morală cu pregătirea profesională.

Munca în această direcţie este la început şi sunt necesare eforturi serioase pentru a duce această sarcină la bun sfârşit.

Greutăţi

La Paşi, Secţiunele de Prevederi Sociale nu au încă cadre suficient pregătite care să adâncească problema de asistenţă socială.

Este necesar ca aceste Secţiuni să aibe un contact strâns cu organizaţiile de masă,—în special cu U. F. D. R-ul.

Colaborând temeinic cuorganizaţiile de masă, Secţiunile de Muncă şi Prevederi Sociale vor rezolva just problemele legate de reeducarea dependenţilor sociali, îngrădirea vagabonzilor şi în general va aplica cum trebuie soluţiunile în toate problemele ce le au în sarcină.

L. DAN
Coresp.

Eşecul planurilor reacţiunii mondiale
Un interesant articol apărut în ziarul „Pravda"

MOSCOVA 14 (Agerpres) Pravda de vineri, publică un articol intitulat: „Eşecul planurilor reacţiunii mondiale" care spune printre altele:

Procesul dela Budapesta al trădătorilor poporului ungar din clica lui Laszlo Rajk şi complicilor săi se apropie de sfârşit. Rajk şi banda sa au fost demascaţi în aşa măsură încât nu au avut altă alternativă decât să recunoască pe deplin acuzaţiile ce li s'au adus şi să adauge noi amănunte actului de acuzare, amănunte care dovedesc în mod neîndoios activitatea lor trădătoare.

Procesul a dovedit că una din primele etape ale acestui complot, a fost venirea la putere în Jugoslovia a clicii trădătoare burghezo-naţionalistă a agenţilor serviciilor de spionaj imperialiste în frunte cu Tito, Rankovici, Kardelj şi Djilas.

După cum a mărturisit acuzatul Bankov, scrie ziarul în continuare, încă din 1941 clica lui Tito a dus negocieri cu comandamentul trupelor fasciste germane pentru imediata încetare a luptei cu condiţia ca germanii să autorizeze venirea la putere a clicii burghezo naţionaliste în frunte cu Tito.

Victoriile obţinute de Armata Sovietică asupra invadatorilor germani au zădărnicit această înţelegere, apoi a sosit momentul pentru „o nouă orientare" a politicii lui Tito şi anume spre imperialismul anglo-american.

Negocierele dintre clica lui Tito şi imperialiştii anglo-americani au început încă în timpul celui de al doilea război mondial.

Aceste negocieri au fost luate în aşa numita strategie balcano-dunăreană a lui Churchill care avea drept scop să pună toată ţările din peninsula Balcanică şi bazinul Dunării sub ocupaţie anglo-americană spre a suprima mişcarea democratică în aceste ţări.

Aceste calcule nu şi-au atins scopul datorită exclusiv victoriilor armatei Sovietice.

Regimul fascist generos a instituit pe titoişti în Jugoslavia. A fost o consecinţă directă a înţelegerii lor cu anglo-americanii şi a constituit o parte a intervenţiei politice a imperialiştilor americani în Jugoslavia. După cum a dovedit procesul dela Budapesta, regimul fascist a lui Tito, reprezintă pentru americani sistemu politic pe care intenţionau aă-l impună cu forţa în Ungaria şi apoi în celelalte ţări de democraţie populară. Procedeele subversive la care au recurs aţâţătorii la război americani pe arena internaţională sunt indisolubil legate de pregătirile intense făcute în vederea aventurii antiungare.

Spionul Rankovici a subliniat în instrucţiunile adresate lui Rajk că „politica războiului rece, dusă de militarişti americani avea drept scop să crecze a atmosferă internaţională favorabilă conspiratorilor jugoslavi şi unguri. După cum reese din depoziţia unuia dintre acuzaţi, acţiunile subversive ale Vaticanului fac parte integrantă din politica „războiului rece". Nu este întâmplător faptul că actele provocatoare îndreptate împotriva tuturor catolicilor progresişti au fost întreprinse de Vatican în primăvara şi vara anului 1949, adică tocmai atunci când complotiştii jugoslavi şi unguri intenţionau să-şi desfăşoare larg activitatea în Ungaria. Dar aventurierii imperialişti şi-au greşit calculele lor josnice, scrie ziarul în încheiere. Complotul reacţiunii mondiale a fost demascat.

Calculele şi planurile sale au fost sfărâmate de vigilenţa poporului ungar. Această vigilenţă este o dovadă că clasa muncitoare din Ungaria a tras învăţămintele necesare din istoria luptelor ei şi nu va îngădui atentatele la libertatea şi independenţa ţării sale, o dovadă că clasa muncitoare ungară se strânge în jurul Partidului celor ce muncesc, şi vede garanţia prosperităţii şi progresului în prietenia cu marea Uniune Sovietică

In cadrul fondurilor acordate de Ministerul Artelor pentru nisituţiile de Artă din oraşul Iaşi, s'au acordat şi orchestrei populare „Doina Moldovei" o subvenţie de 8 milioane lei pentru anul 1950, membrii acestui ansamblu fiind trecuţi în buget.

IMORTANT COMUNICAT
cu privire la situaţia militară a absolvenţilor din contingentele 1941—49

BUCUREŞTI 14 (Agerpress) Marele Stat Major pune în vedere tuturor absolvenţitor şcolilor de învăţământ superior, ctg. 1941-1949 inclusiv, acei care au absolvit facultăţile în acest an să prezinte următoarele acte la cercurile teritoriale de care aparţin, până la data de 20 Octombrie 1949:

O declaraţie în care vor arăta numele şi pronumele dată şi locul naşterii, facultatea absolvită, profesiunea şi domiciliul actual, numele părinţilor precum şi profesiunea acestora.

Cei care au făcut serviciul militar sub arme, vor trece anul, unitatea din care s'au eliberat şi gradul obţinut.

Tinerii care se încadrează în D. L. 772 | 1946 precum şi tinerii care au prestat muncă obligatorie în interior vor arăta aceasta în declaraţie şi vor prezenta acte justificative pentrucă se echivalează serviciul prestat cu staglul militar.

Aceşti tineri vor putea cere relaţii la orice cerc teritorial asupra actelor pe care trebue să le întocmească.

2. — Adeverinţa eliberată de Facultatea respectiva din care să rezulte calitatea de absolvent.

Toate actele cerute mai sus se vor preda cercurilor teritoriale—până la data de 26 Octombrie a. c. aceştea fiind necesare pentru clarificarea situaţiei lor militare.

Actele se vor preda personal, prin împuternicit sau prin scrisoare recomandată închisă aătfel ca să sosească la Cercul Teritorial până la data de 20 Octombrie.

Tinerii care intră în prevederile prezentului comunicat şi care nu vor prezenta la Cercul Teritorial cele dispuse, vor suferi rigorile legii.

BIBLIOTECA UNIVERSITĂȚII IAȘI

ANUL 41 Nr. 919

4 PAGINI 4 LEI

Marți 27 Septembrie 1946

ABONAMENTE
Lei 360 . . . . . 3 luni
„ 5000 întreprinderi, autorități pe un an

Atelierele tipografice
IAȘI Str. ȘTEFAN CEL MARE 50-52

OPINIA

ZIAR POPULAR COTIDIAN

Redacția
IAȘI, STR. ȘTEFAN cel MARE No. 50
Administrația
IAȘI, STR. CUZA VODA Nr. 50

TELEFOANE
Redacția nr. 1206
„ 1209
Administrația „ 2042
Serv. de noapte „ 1809

Marile serbări populare de „Ziua Scânteii"

Mii și mii de oameni ai muncii, înfrățiți în bucurie și-au manifestat dragostea și devotamentul pentru ziarul lor

Solemnitatea și desfășurările artistice din Parcul Expoziției

Ziua s'a ivit frumoasă, senină.

Încă dela orele 7 dimineața, străzile orașului, curate și proaspăt jilăvite de cisterne, au început a fi străbătute de oameni muncii, tineri și vârsnici.

Fiecare își zorește pașii-și cu toate că festivitatea sărbătoririi Zilei Scânteii va începe tocmai la orele 10, toți se grăbesc să ajungă mai repede la Parcul Expoziției.

Tramvaiele gem. Camioanele întreprinderilor trec repede în susul și josul străzilor, transportând sindicaliștii.

Pe la orele 9 au apărut și camioanele speciale ale Etacsului, întrucât tramvaiele nu mai dovedeau să transporte mulțimea. Deasemeni, s'au ivit și mașinile Ratei.

Toate străzile sunt aglomerate. Prin mijlocul lor : autobuze, tramvaie, camioane.

Trotuarele sunt parcă niște mirlapoade uriașe, care-și mișcă grăbite mii de picioare spre parcul în care se va sărbători ziua victoriei presei democrate, ziua apariției legale a „Scânteii", a ziarului prin care Partidul Comunist Român a dus în ilegalitate lupta pentru câștigarea drepturilor oamenilor muncii, a ziarului care astăzi luptă pentru întărirea Republicii noastre Populare, pentru apărarea Păcii.

In parcul expoziției

La intrarea Parcului, deoparte și de alta, sunt două panouri uriașe, cât două ziduri înalte, pe care au fost prinse literile roșii ale lozincilor.

Tot Parcul Expoziției e transformat, pavoazat cu flori, drapele și lozinci. Până și trunchiurile teilor depe aleia principală sunt înfășurate în fâșii multicolore.

Deoarece mulți dintre participanți vor rămâne aici până noaptea târziu, în parc s'au amenajat terase ale restaurantelor de Stat, fructării ale Aprozarului, plăcintării.

Ochiul ți se oprește în primul rând asupra scenei uriașe din partea dreaptă a parcului, pe care se vor desfășura în cursul zilei manifestațiile echipelor artistice muncitorești din Iași.

Scena e îmbrăcată în roșu. Deasupra peretelui ei din fund, pe roșul căruia sunt prinse tablourile membrilor C.C. al P.M.R., se înalță un „S" uriaș, de alb imaculat: culoarea Păcii.

In fața scenei, băncile care se aliniază până departe sunt ocupate în întregime.

Până la începerea manifestației, famfara unui regiment execută un program de muzică populară românească.

Oamenii, cu obrajii aprinși, vorbesc despre marea sărbătoare de azi și despre lupta pentru Pace.

Pentru casa Scânteii

Ajungând o echipă a U.F.D.R.-ului cu cheta în dreptul ei, țăranca Rusnac Vasilica din comuna Copou, care lucrează cu ziua la ferma „Vastle Adamachi" desnoadă batista și scoate o hârtie de o sută de lei :

— Să fie pentru Casa Scânteii. Pentru luminarea satelor. Frații mei să nu se mai trudească la vârstă înaintată a dezlega buchile, cum a trebuit să fac eu. Și desigur că nici astăzi n'aș fi știut ceti și scrie, de n'ar fi ajuns la conducerea statului clasa muncitoare !

Țăranca îndeasă suta.

— Pentru Casa Scânteii ! Pentru Casa luminării minților celor ce muncesc ! Pentru luminarea noastră, a țăranilor.

Manifestația de dimineață

Începe serbarea, prin intonarea Imnului Republicii.

Prezidiul adunării este format din cei care au primit invitații la tribună, printre care erau: Consulul sovietic din localitate, Leri Lesner din Comitetul Jud. P.M.R., comandantul Regiunei a IV-a Militară, membrii Comitetelor Provizorii ale orașului și județului Iași, reprezentanții organizațiilor de masă, reprezentanții presei locale, precum și fruntașii din producție.

Despre „Ziua Scânteii" vorbește tov. N. Petrovici.

— „Cei cinci ani de existență legală a „Scânteii" reprezintă bilanțul pe care-l poate avea numai un ziar comunist, un ziar așa cum a fost conceput de Lenin : *ca mijlocul cel mai bun prin care Partidul stă de vorbă cu clasa muncitoare, zi de zi și ceas de ceas.*

Dacă parcurgi colecția „Scânteia", vezi în mod concret, practic, ce armă ascuțită este presa, cât de puternică este această curea de transmisie între Partid și masse. Urmând exemplul măreț al presei sovietice, care așa cum spunea Lenin : — *„slujește, nu celor zece mii din pătura de sus, care se plictisesc și suferă de obezitate, ci milioanelor și zecilor de milioane de oameni ai muncii, care alcătuesc floarea țării, forța ei, viitorul ei"*, Organul Central al Partidului Muncitorec Român a devenit o adevărată tribună a opiniei noastre publice proletare, deoarece cuvântul Partidului nostru, pe întreg cuprinsul țării, se transformă în realitate, mobilizând oamenii muncii la luptă pentru noi și noi victorii, desvoltând inițiativele și spiritul creator al maselor".

Cuvântarea tov. Petrovici a fost subliniată de entuziaste aplauze.

A urmat intonarea Imnului Sovietic și a Internaționalei.

Până la orele 14, s'au desfășurat în continuare programele artistice ale Pionerilor și echipei fabricii Țesătura : coruri, recitări, dansuri, precum și o scenetă, artistele muncitoare punând tot sufletul pentru reușita ei.

O adevărată sărbătoare câmpenească

După prânz, la poarta Expoziției, îngheșuială.

Care mai de care voia să intre, să asculte cântecele românești și sovietice, executate de Doina Moldovei.

La restaurantele înființate special, muzica distrează publicul consumator.

La o masă, un muncitor îmbrăcat în salopetă albastră, alături de un țăran și un ostaș.

Cinstesc un pahar de vin. Nu s'au cunoscut până acum. Sărbătoarea aceasta mare, i-a împrietenit.

Pe planșeu, dansează oameni care s'au văzut acolo pentru prima dată.

Ce importanță are acest lucru ?

Ziua Scânteii, a împrietenit pe toți oamenii muncii, de pretutindeni.

Este o adevărată sărbătoare câmpenească.

Unii stau pe iarbă și gustă din bunătățile aduse de acasă, alții urmăresc programul desfășurat de Textila Roșie pe scena II-a sau

(continuare în pag. 4-a)

ELIBERAREA cartelelor de lemne

Astăzi începe din nou la Iași eliberarea cartelelor pentru lemne.

Toate instituțiile și întreprinderile al căror salariați încă nu au obținut cartele de lemne sunt anunțați că începând de astăzi pot trimite delegați, pentru a ridica cu tabele nominale și chitanța de plata taxei la Secțiunea Financiară, cartele pentru salariați.

Se atrage riguros atențiunea că în chitanța de plata taxei să se prevadă că această taxă s'a plătit special numai pentru cartelele de lemne.

Chitanțele în care sunt trecute global taxele pentru toate categoriile de cartele (îmbrăcăminte, alimente, lemne) sunt nevalabile.

CREIONĂRI

Povestea unei clădiri

Iată Facultatea de Medicină, acum zece cincisprezece ani în urmă. O aripă a clădirii în construcție. Câteva cărămizi puse într'o vară, alte câteva în altă vară și lucrarea durează din anul 1904 (dela una mie nouă sute patru) guvernele „istorice" se succedau unul după altul, punând fiecare vreo două cărămizi la fundațiile acestei construcții. Vreo două cărămizi din zeci și zeci de milioane de lei care erau alocați, cică pentru această lucrare. Unde ajungeau banii storși din sudoarea poporului muncitor o știm cu toții. In acest timp, vilele mai marilor se înălțau ca prin farmec, cu zeci și zeci de acareturi, etc., etc.

In fine, din 1904 până în 1936, cu chiu cu vai s'a ajuns să se facă „ceva" căci specialiștii spun că din fondurile alocate pentru... această lucrare s'ar fi putut construi două universități din temelii...

Astăzi, într'o singură vară, cu bani măsurați, chivernisiți cu grijă, la clădirea „construită" timp de 45 de ani s'a făcut mai mult decât au „făcut" regimurile burgheze în aproape jumătate de veac!

L.

Poporul chinez

pășește pe drumul construirii socialismului

Prin proclamarea Republicei Populare Chineze de către Comitetul Revoluționar al Armatei Democrate de eliberare, populația muncitoare a acestei țări care numără 400 milioane bărbați și femei a venit să întărească în mod oficial lagărul păcii, alăturându-se taberei antiimperialiste în frunte cu Uniunea Sovietică.

La 3 Aprilie, în preajma semnării pactului războinic al Atlanticului, partidele și grupările democratice din China, în frunte cu Partidul Comunist Chinez, au semnat în numele poporului chinez o declarație solemnă care spune :

„Dacă blocul imperialist al agresiunii ar îndrăzni să declanșeze acest război reacționar amenințând popoarele lumii, noi, unind întreg poporul țării noastre și fideli testamentului lui Sun Jat Sen, cot la cot cu aliatul Chinei, Uniunea Sovietică și împreună cu forțele păcii și democrației din lumea întreagă vom duce o luptă nemiloasă împotriva dezlănțuitorilor războiului de agresiune, pentru distrugerea oricărui sistem imperialist, pentru eliberarea întregei umanități și instaurarea unei păci solide".

Așa glăsuia angajamentul luat de poporul chinez în fața întregei lumi în momentul când atâtători la război puneau în funcție un mijloc nou de intimidare a oamenilor, iar recentul act al proclamării noii republici populare nu mai lasă nici-o îndoială asupra drumului pe care și l-au ales cei 400 milioane oameni ai muncii din China.

Prin de jertfe și eroism a fost drumul pe care a mers poporul chinez până la eliberarea lui și alungarea armatelor de mercenari în slujba imperialismului american.

Și dacă poporul muncitor a învins, distrugând armata Kuamintangu-ui ca forță militară, acest fapt se datorește în primul rând alianței tranșice dintre muncitorii și țăranii chinezi care sub conducerea Partidului Comunist au pășit la aplicarea reformelor democratice fundamentale, în plin război.

Pe teritoriul eliberat au fost alese organe ale puterii de stat, de către toți cetățenii fără deosebire de sex și naționalitate ; circa 100 milioane de oameni au intrat în sindicate, uniuni țărănești, cooperative, etc.

Țăranii chinezi au primit pământ datorită reformei agrare înfăptuită din inițiativa și cu sprijinul direct al Partidului Comunist ; de binefacerile acestei înfăptuiri revoluționare beneficiază peste 100 milioane de familii.

Z.

(Continuare în pag. 2-a)

Atitudini împotriva cărora trebue luptat cu toată hotărîrea

Din ce în ce mai mult se desvoltă în instituțiile și întreprinderile noastre grija pentru sănătatea oamenilor muncii.

Dispensariile înființate sunt din ce în ce mai bine utilate iar tendința este ca pentru fiecare specialitate să existe un medic. De curând a luat ființă la „Țesătura" un cabinet dentar iar în alte întreprinderi și instituțiuni și noi servicii medicale sunt în curs de organizare.

In unitățile noastre industriale grija pentru copiii salariaților se manifestă prin condiții din ce în ce mai bune acordate creșelor.

La C. A. M. funcționează o creșă organizată în condiții deosebit de bune, ca fel la Țesătura, Victoria, etc.

Organizațiile de Partid, sindicale și direcțiunile întreprinderilor și instituțiilor acordă tot sprijinul organizării unei asistențe medicale în spiritul dispozițiilor Ministerului Sănătății. Dar nu în toate părțile factorii de răspundere acordă atenția cuveniță acestei probleme.

Mai există unii factori de răspundere care nu dau tot sprijinul desvoltării sanitare în întreprinderile noastre, punând pe planul al doilea sau neglijând total problemele sanitare.

La ședința care a avut loc zilele acestea la secțiunea sanitară a orașului s'au putut constata cele arătate mai sus.

Unii medici au arătat că în întreprinderile unde lucrează nu sunt sprijiniți de direcțiile respective.

Astfel, la fabrica „Victoria" împotriva recomandărilor medicului, o serie de femei gravide lucrează noaptea în diferite secții, iar la Tipografia „Lupta Moldovei" unii din membrii direcției nu înțeleg să sprijine măsurile sanitare ce trebuesc luate.

Aceste atitudini nesănătoase trebue să înceteze. Organizațiile de Partid și sindicale trebue să sprijine acțiunea de asigurare a sănătății celor ce muncesc, luptând împotriva atitudinilor prin care se neglijează problemele sanitare !

V. LITEANU

Luptăm pentru pace

„Pentru copilul meu, pentru toți copii din întreaga lume voi lupta pentru pace"

Cu mare bucurie am citit în ziare apelul Comitetului Permanent pentru apărarea păcii din R.P.R. în vederea pregătirii și organizării luptei pentru pace.

Am citit cu bucurie acest apel fiindcă lupta tuturor oamenilor muncii este și lupta mea pentru pace. Războiul a lăsat urme grele în inimile milioanelor de copii orfani eșiți de sub ruinele răscolite de schije și obuze.

Sunt căsătorit și am un copil mic. Pentru copilul meu, pentru toți copiii din întreaga lume voiu lupta pentru pace.

Inovația mea dela secția preparații, care ușurează enorm munca tovarășilor din secție și contribue la îndeplinirea la timp a Planului de Stat a fost realizată tot în cinstea marei bătălii pentru pace.

Eu sunt conștient că fiecare spiță lucrată la timp și curățată mai rapid s'a mai bine înseamnă o lovitură dată imperialiștilor, o contribuție a noastră la lupta pentru apărarea păcii.

Trăiască lupta pentru pace a milioanelor de muncitori din țara noastră !

Trăiască U.R.S.S., bastionul păcii și al democrației !

CALMINTCHI CONST.
Inovator, secția preparații.
Țesătura

„Voi lupta din răsputeri și voi antrena și pe celelalte femei din cartier la lupta pentru pace"

Câteva zile după începerea cruntului război fascist, pogromul din 29 Iunie 1941 a făcut să-mi pierd soțul și să rămân singură cu un copil.

Ani de zile m'am chinuit fără a avea în unele zile nici măcar o bucată de mămăligă pentru copilul meu. Frigul, foamea și mizeria s'au ținut lanț de mine și de micul meu orfan !

A venit însă 23 August ziua în care Armata Roșie ne-a eliberat de sub jugul fascist. Prin grija Partidului am căpătat dreptul la pensie și am început o viață nouă.

Bestiile răsboinice, cotropitorii de războaie, bancherii anglo-americani vor însă să reînvie din nou fascismul, vor noui războaie, vor noui pogromuri, noui lagăre noui victime.

Eu care am simțit din plin urmările războiului, voi lupta din răsputeri și voiu antrena și pe celelalte femei din cartier la lupta pentru pace, împotriva atâtătorilor la un nou război.

GOSIS MARIA
văduvă de pogrom
str. Rosetti Nr. 24
Sectorul Cucu U. F. D. R.

Călcâiul poporului

strivește reptilele veninoase și servile

Pe marginea rechizitorului în procesul dela Budapesta —

Rechizitoriul procurorului Gyula Alapi în procesul trădătorilor maghiari a cuprins într'o expunere clară și rezumativă dovezile trădării lui Tajk și a complicilor săi împotriva Republicii și a poporului vecin nouă.

După condamnarea lui Mindszenty, un alt dușman înverșunat al poporului maghiar, care își acoperea fărădelegile sub vestmântul pompos al rangului episcopal, și după condamnarea celuilalt conspirator împotriva regimului popular: Ferencz Nagy, criminalii trădători în frunte cu Rajk au ales o altă tactică, mai „rafinată" prin prefăcătorie și cinism. Ca niște reptile servile—așa îi taxează cuvântul procurorului pe acești odioși dușmani strecurați în Partidul celor ce muncesc și în conducerea țării. Vinovăția lor este, deaceea, cu atât mai mare. Și cu atât mai grea pedeapsa pe care o va dicta poporul.

Spion și complice în slujba fasciștilor hortyști, agent provocator în Spania, slugă a comandanților lagărelor de internare din Franța, având legături cu Gestapoul, și, în sfârșit, agent al serviciului de spionaj american, iată „cariera" lui Rajk. In timp ce era ministru de interne, apoi ministru al afacerilor externe, Rajk nu a încetat să comploteze împotriva poporului său, primind „sfaturi" dela Rankovici, călăul care conduce teroarea polițistă din Jugoslavia.

Prin intermediul acestuia, el făcea jocul imperialiștilor, stăpânii lui Tito și ai tuturor trădătorilor care luptă împotriva propriilor lor popoare, vânzându-le independența și suveranitatea.

Procesul lui Rajk a demonstrat cu limpezime uneltirile imperialiștilor împotriva țărilor cu democrație populară. In ura lor sălbatecă împotriva regimurilor de democrație populară care urmează calea către socialism, imperialiștii nu se dau înlături dela cele mai abjecte mijloace prin care să recâștige pozițiile dominante, de exploatare a muncitorimii din lumea întreagă.

Totodată, rechizitoriul a stabilit legătura de filiație între interesele imperia-

(Continuare în pag. 2-a)

Biblioteca A. R. L. U. S.

A. GONCIAR :

„STEGARII"

Editura Tineretului

Romanul scriitorului sovietic A. Gonciar este o minunată epopee a luptelor duse de glorioasele Armate Sovietice pentru eliberarea țării noastre și a țării vecine Ungaria de sub jugul hitlerist.

Autorul urmărește o companie aruncătoare de mine, din momentul trecerii frontierii în România și până la cucerirea Budapestei.

...Trupele Sovietice își curățau pământul Patriei lor de cotropitorii hitlerişti. Dar ele nu se puteau opri decât la Berlin, după ce vor fi eliberat robitele popoare ale Europei, după ce vor fi salvat o întreagă civilizație. Iată deci au pornit Armatele Sovietice luptele despre care ne vorbește autorul „Stegarilor".

Tânărul sit. Cernâs se întâlnește cu sergentul Cegazov. Ambii aparțin aceleiași unități. Primul este dornic de fapte de arme, dar e oarecum rușinat că încă nu a participat la lupte. Sergentul însă e foarte bucuros, participase la războiul de eliberare a Patriei sale, iar acum se pregătea să ia parte activă la îndeplinirea sarcinei măreț de eliberare a popoarelor subjugate de fascism.

În locul viteților soldați care cad în lupte, alții din rezervă le iau locul. Compania—„aidoma unui convoi de umbre"—merge mereu înainte, orientându-se după semnul ariergărzii regimentului, litera „L"—prima din numele neuitatului Lenin.

Din primele file ale cărții, autorul scoate la lumină otrăvitoarea propagandă antonesciană cu care a fost înșelat poporul nostru. Românii se așteptau să vadă în sovietici niște oameni care ucid, care distrug totul în fața lor, ale căror suflete sunt îmbuibate de ură, iar în locul acestora ei văd niște oameni care râd, care vorbesc, care se apropie cu căldură de inima fiecărui muncitor întâlnit de-a lungul marșului lor victorios. Și în acest sens e semnificativă scena în care la rugămintea unor mame, ostașii sovietici renunță la tăierea unor castani—de pe unul din bulevardele Budapestei—care făceau ca tirul mitralierelor să nu fie precis. „Să rămână spune comandantul. Jucându-se după război sub copacii aceștia verzi, copii voștri să vorbească despre noi cu vorbe bune și drăgăstoase".

Până la urmă Românii își dau seama că au fost minți de către propagandiștii fasciști și descoperă în ostașul sovietic pe adevăratul eliberator. Unul dintre cele mai înălțătoare momente este acela în care ostașii sovietici, intrând într'un sat ardelenesc, aud dintr'o îndepărtată fierărie voci cântând „Internaționala". Oamenii muncii din țara noastră au simțit o bucurie asemănătoare aceleia pe care a simțit-o Ungurul Fereng, care aruncându-se de gâtul unui ostaș sovietic îi spune: „Toți oamenii cinstiți din Ungaria, așteaptă armatele voastre. Sunt Maghiar, sunt patriot, puteți da crezare inimii mele".

Alimentat fiind de forțe noi, inamicul o pune în podișul Transilvaniei o rezistență serioasă. Sunt răniți. Cernâș, Sagaida etc. Șura Iasnogorskaia logodnica lui Brianski, înrolată și ea în armată fără ca el să fi știut— vine să-l caute, după ce el căzuse la cota 805. Află trista veste, plânge zile întregi, dar rămâne totuși în mijlocul soldaților, fiind numită comandanta sanitară a batalionului.

La Budapesta încep crâncenele lupte de stradă. Este rănită și Șura. Însă capitala Ungariei este eliberată. Ostașii sovietici pătrund în întunecatul parlament al grofilor, dela Budapesta...

Dar deși angajați în luptă, ostașii sovietici nu uită că guvernele de după 23 August din România—neținând seama că armatelor române li se dăduse posibilitatea de a lupta alături de glorioasele armate sovietice contra dușmanului comun—fascismul — sabotau îndeplinirea armistițiului.

Și unul din eroi spune:

— Nu deaceia v'am eliberat ca în locul vechilor fasciști să puneți alții noi, îmbrăcați în pantaloni democratici".

Minunate sunt figurile pe care ni le înfățișează autorul ca făcând parte din regimentul erou. Astfel sunt:

Locot. Brianski—un tehnician care în calitate de comandant al unei companii de aruncătoare de mine își instruește zilnic ostașii întărindu-le dragostea pentru Patria Socialistă, iar atunci când pornește la ultimul atac din viața sa, el moare strigând: „Pentru Patrie! Pentru Stalin!"

Maiorul de Gardă Vorontov — adjutantul politic al Regimentului e unul din nemuritorii Eroi ai Uniunii Sovietice, e personajul care ține nestinsă în sufletul soldaților făclia Partidului.

Ienia Cernâș reprezintă figura luptătorului comsomolist care ține sus steagul internaționalismului proletar.

Toți acești eroi pe care ni-i descrie A. Gonciar în romanul său sunt întrupări caracteristice ale omului sovietic, ale omului nou care e conștient că își aduce aportul său în lupta pentru dărâmarea unei societăți putrede și pentru triumful socialismului, a societății în care omul va trăi liber, neexploatat și mândru.

Romanul „Steagarii" dovedește că numai datorită Armatei Sovietice eliberatoare, clasa muncitoare dela noi a putut duce mai departe lupta pentru doborârea exploatării capitaliste, pentru cucerirea libertății și în același timp ne întărește hotărîrea noastră de a apăra PACEA, de a ne iubi Patria și independența ei.

Viitorul este al copiilor noștri

De vorbă cu vizitatorii expoziției „Ocrotirea mamei și a copilului"

Expoziția „Ocrotirea mamei și copilului", inaugurată acum două săptămâni în orașul nostru și vizitată până acum de mii și mii de persoane, ne oglindește tabloul sumbru al „realizărilor" trecutului regim, în acest domeniu.

Viața de mizerie a mamelor și copiilor care, flămânzi și goi, erau nevoiți să lucreze ore în șir în fabricele patronilor ne arată situația de cruntă exploatare a regimurilor burghezo-moșierești.

Privind acest tablou, te îngrozești la gândul că odată o astfel de orânduire a ființat pe pământul nostru.

După ce privești aceste tablouri care îți lasă o dureroasă amintire, ți se prezintă sub ochi realizările regimului nostru de democrație populară în același domeniu.

După război, organizațiile patriotice sprijinite de Partid au desfășurat o intensă activitate.

Astfel 5656 de copii orfani au fost adăpostiți în cămine și orfelinate.

Prin CARS. 283.780 copii au fost salvați din ghiarele foametei luând masa la cantinele înființate pe o durată de 10 luni.

Standurile expoziției ne înfățișează apoi sprijinul neprecupețit pe care l-am primit din partea Uniunii Sovietice.

Cu materiale și medicamente trimise de U. R.S.S., s'au putut utila unitățile modico-sociale.

După cotitura cea mare...

Planșele concretizând realizările regimului de democrație populară sunt cu atenție orânduite în standuri luminoase.

Pretutindeni iau ființă grădinițe pentru copii, solarii, grădinițe sezonere la sate, centre de lapte, cămine de zi etc.

Pretutindeni există dispensare și maternități, unde femeile gravide primesc îngrijirea necesară.

Cifrele grăitoare oglindesc viu realitatea din patria noastră, unde copiii se bucură de toată grija.

Vizitatorii

Expoziția a fost vizitată nu numai de ieșeni, căci despre ea s'a auzit în toate orașele Moldovei. Au vizitat-o și oameni din Dorohoi, Botoșani, Huși, Vaslui, Falticeni.

Toți au plecat cu o amintire plăcută dela această mare expoziție, care oglindește grija regimului nostru pentru mame și copii.

„Vizitând această expoziție, am văzut grija pe care statul o acordă copiilor, viitorul Patriei noastre, ne spune CIORNEI MIHAI dela Școala de Tractoriști S.M.T.

Tot aici am putut să observ cum se oglindea grija pentru mamă și copil în trecutele regimuri, când copiii munceau 14 și 16 ore în șir cu câte 3 lei ora, cum a fost cazul la Alba-Iulia.

Expoziția ne arată însă și realitatea de azi.

Numai într'un stat care se îndreaptă spre socialism, se pot realiza atâtea lucruri pentru mamă și copii, câte s'au realizat până acum.

Vorbește un ostaș

Fruntașul GHEORGHE AUREL ne spune:

Traiul pe care copilașii îl duc azi în R. P. R. este traiul pe care îl merită tuturor popoarelor îi merită pentru buna lor desvoltare.

Este prima expoziție de acest gen la Iași. Ferice mamelor de azi!

Și un muncitor

„După vizita făcută în această expoziție ne dăm seama de felul de trai al mamei și copilului din R. P. R.

Sarcina noastră este de a sprijini și mai departe acțiunea guvernului în frunte cu P. M. R., pentru a asigura toate posibilitățile unui trai fericit, copiilor noștri", încheie muncitorul R. Mironescu.

Privind cu dragoste de felul cum își petrec vacanța copilașii în colonii L. Gucovschi ne spune:

„Va crește o generație sănătoasă și capabilă să construiască un viitor mai bun, mai fericit, să construiască socialismul și apoi comunismul în țara noastră.

Viitorul este al copiilor noștri care, datorită Partidului clasei muncitoare ce creiază condiții optime de trai, va putea să se desvolte în voe.

Ei nu vor mai rămâne orfani, nu-și vor mai vărsa sângele pentru clicile exploatatoare.

AL.

Scriitorii sovietici

Nicolai Ostrovski

La 29 Septembrie 1949, se împlinesc 45 de ani dela nașterea lui Nicolai Ostrovski, scriitorul preferat al tineretului sovietic. Cei treizeci și doi de ani pe care i-a trăit, sunt un exemplu de luptă neobosită pentru marile idealuri ale omenirii.

Fiul unui muncitor Ucranian, el s'a născut în satul Vilia, din Guvernământul Volnăi (Ucraina) și a cunoscut din copilărie o viață grea, plină de lipsuri, fiind nevoit să lupte din greu pentru existență. În momentul izbucnirii Marei Revoluții Socialiste din Octombrie, Ostrovski s'a înrolat în rândurile tineretului comunist și apoi, plecat voluntar pe front, a fost grav rănit.

În toamna anului 1928, în vârstă de numai 24 ani, el a suferit o grea lovitură: în urma unei boli de ochi, provocată de rana căpătată de pe front, își pierde complect vederea. Dar nici acest fapt nu sdruncină voința de luptă a lui Ostrovski. „Mi-au rămas inima și creerul, pe care le voi da Partidului" a spus el.

Romanul său „Așa s'a călit oțelul", constitue o epopee a formării tineretului sovietic, generație de patrioți înflăcărați care a contribuit la construirea regimului socialist. Eroul principal al romanului, tânărul Pavel Korceaghin, este pentru tineretul sovietic „un erou al timpurilor noastre", care întruchipează o voință neclintită de luptă, o înaltă ținută morală, cu puternice resurse sufletești și o gândire profund umanitaristă.

Ostrovski a murit în vârstă de 32 ani, fără a-și putea termina romanul „Născuți în furtună", în care voia să descrie anii războiului civil. Cu un an înaintea morții sale, el a fost decorat de către Guvernul Sovietic cu ordinul „Lenin".

In ajunul aniversării de 100 ani

dela nașterea marelui savant I. P. Pavlov

Oamenii muncii din Uniunea Sovietică se pregătesc să sărbătorească aniversarea de 100 de ani dela ziua nașterii lui I. P. Pavlov. La 7 Septembrie a început la Moscova un ciclu de conferințe, organizat de către Societatea pentru răspândirea cunoștințelor politice și științifice, intitulat: „I. P. Pavlov și învățătura sa".

Ziua aniversării savantului se va sărbători prin ședințe festive, sesiuni științifice, ediții noui a operelor lui Pavlov și conferințe despre viața și creația marelui savant.

Ședințe festive vor avea loc la 27 Septembrie la Moscova și Leningrad. Dela 20-26 Septembrie va avea loc o sesiune a secției biologice a Academiei de științe din U. R. S. S., a Academiei de medicină din U. R. S. S. și a Academiei militare de medicină „Kirov". La 29 Septembrie va avea loc o ședință comună a Academiei de științe din U.R.S.S. și a Academiei de medicină. La această ședință vor face rapoarte elevii și colaboratorii academicianului Pavlov, care continuă opera marelui savant. Sesiuni științifice și ședințe festive consacrate memoriei lui Pavlov vor fi, deasemenea, organizate în toate Academiile de științe din republicile unionale și filialele Academiei de științe din U.R.S.S.

Comisiunile speciale create în capitalele republicilor unionale se pregătesc intens pentru sărbătorirea memoriei marelui savant. În Ucraina se vor organiza sesiuni științifice la Kiev, Harkov, Lwow, Stalino, Odesa, Stanislav, Poltava și Dnipropetrovsk. Biblioteca de Stat „Korolenko" din Harkov, organizează o expoziție a edițiilor rare a cărților lui Pavlov. Printre acestea va fi prima ediție a lucrării sale „Conferințe despre funcționarea glandelor digestive".

Vor fi tipărite traduceri noui din lucrările lui Pavlov și biografiile marelui fiziolog. Se tipărește în limba georgiană cartea profesorului Birjukov, „Ivan Petrovici Pavlov". În limba azerbidgeană se vor tipări operele alese ale lui Pavlov, iar în limba uzbecă, broșuri despre viața și activitatea savantului.

Femeile vor lupta pentru pace

Zilele trecute a avut loc la sectorul de centru al organizației noaste, o ședință în cadrul căreia s'a pregătit campania păcii.

Femeile, care au suferit ororile războiului, au venit în număr mare să-și spună răspicat cuvântul:

— Nu vrem războiu! Nu vrem ca bărbații și copii noștri să mai fie carne de tun! Nu mai vrem bombardamente, evacuări, pogromuri, crime, jaf!

— Dar nu este suficient să vrei pacea, ci trebuie s'o aperi, spune tov. Oner Liza soție de muncitor.

— Nu, noi trebuie să luptăm ca s'o cucerim... și noi femeile avem nenumărate posibilități de luptă! Dacă ne vom educa copilașii în spiritul dragostei de Patrie, dacă le vom arăta principiul just ale egalității și frăției dintre oameni, noi îi vom pregăti pentru pace.

Toate sarcinile trasate, sunt primite cu entuziasm. Se iau angajamente concrete.

Se formează 100 echipe care vor merge pe străzile ce li se vor repartiza, pentru a duce muncă de lămurire, pentru a populariza în cele mai largi masse, această campanie.

— „Voi intra din casă în casă, voi răscoli și cea mai îndepărtată uliță și voi arăta ce a însemnat pentru mine și pentru multe altele războiul", spune tovarășa Onofrei Maria.

Eu mi-am pierdut pe front bărbatul și în bombardament copilul; de aceia ne vom ridica într'un glas, într'o unitate de voință și vom spune:

— Nu, domnilor ațâțători la noi războaie, canibali însetați de sânge nevinovat!

Noi nu mai vrem să vă facem jocul! Voi nu vă veți mai îmbogăți și nu veți mai scoate profituri din sângele nostru nevinovat!

Muncitorii din lumea întreagă sunt frați! Frați în luptă, împotriva sclaviei, a exploatării, a mizeriei... și frate cu frate nu se va bate!

Noi vrem pace și vom ști s'o cucerim!

Ne vom ridica necontenit nivelul politic, ideologic și cultural, ne vom reface casele și orașele noastre, vom munci pentru Planul de Stat. Vom urma mereu și cu încredere exemplul surorilor noastre din URSS care și-au făurit o viață luminoasă, măreață.

Nu, femeile nu vor războiu, ele vor pace! asta o dovedește elanul cu care ele s'au încadrat în toate acțiunile ce se vor desfășura în cinstea zilei de 2 Octombrie, „Ziua internațională a păcii".

Căci pacea înseamnă: cămine de zi, spitale, școli, maternități, sanatorii, dispensare, teatre, străzi pietruite, orașe frumoase, bună stare și belșug.

E. O.

A apărut No. 9 al ziarului

„Sub steagul internaționalismului"

organul comuniștilor iugoslavi emigranți politici în R. P. R.

A apărut Nr. 9 al ziarului „Sub steagul internaționalismului" — organ al comuniștilor iugoslavi — emigranți politici în R. P. R.

Ziarul publică articolul de fond „O nouă demascare a bandei fasciste a lui Tito" — în legătură cu actul de acuzare a lui Rajk Laszlo și al bandei sale; articolul lui M. Poznan „Țăranii muncitori luptă împotriva cooperativelor capitaliste și a exploatării chiaburești"; articolul lui Luburici M. „Fasciștii jugoslavi împiedică răspândirea culturii în rândul masselor muncitoare"; o scrisoare din Jugoslavia semnată de 92 studenți „Clica lui Tito a predat universitatea din Belgrad pe mâna fasciștilor".

Deasemeni ziarul publică corespondențe din Jugoslavia: „Noi întemeiem organizații noui de cumuniști"; „Femeile luptă hotărît împotriva teroarei capitaliste a clicii titoiste"; „Crâncena exploatare a muncitorilor din Voivodina"; deasemenea articolele „Împrumuturi și dobânzi" și „Miroslav Krleji și-a sculpat propria față".

În restul ziarului sunt publicate știri și comentarii din U. R. S. S. și din țările de democrație populară.

Acțiunile U.F.D.R.

în legătură cu „Campania păcii"

În cadrul campaniei păcii, femeile organizate din Iași, desfășoară o, activitate intensă pe toate tărâmurile.

Pe plan organizatoric:

Se vor forma 100 de echipe care vor merge din casă în casă, fiecare echipă în raza sectorului, unde se va duce muncă de agitație în massă. Cu această ocazie, se va împărți material, broșuri, manifeste, fotografii în care se va arăta lupta oamenilor din toate țările capitaliste, suferința proletariatului din aceste țări, exploatarea și mizeria popoarelor asuprite din colonii.

La meetingul care va avea loc în ziua de 3 Octombrie în sala cinematografului Sidoli vor participa 5000 de femei.

Pe plan cultural:

În cele 5 sectoare, se vor ține plenare extraordinare cu caracter festiv. Se va alege un prezidium care va conduce ședința, se va ceti prelucrarea tezei „Campania Păcii": Ședințele vor fi urmate de un program artistic.

Tot pe plan cultural se vor ține 120 cercuri de lectură și 280 comitete de stradă în perioada de la 31 Sept. 1 Oct.

Călcâiul poporului

strivește reptilele veninoase și servile

(urmare din pag. 1-a)

lismului și trădarea bandei de teroriști dela Belgrad în frunte cu Tito și Rankovici, servitori credincioși ai stăpânilor lor de peste ocean.

Dar mai presus de orice, rechizitoriul procurorului maghiar a dovedit țăria, soliditatea regimului de democrație populară al cărui prestigiu este în creștere, a cărui putere—ce se reazemă pe dorința hotărâtă a maselor de a lichida cu exploatarea — devine mai mare. Vigilența sporită și pedeapsa necruțătoare dată trădătorilor asigură progresul și viitorul poporelor eliberate de fascism.

Poporul chinez

pășește pe drumul construirii socialismului

— Urmare din pag. 1-a —

În afară de aceasta, naționalizarea industriei aparținând marilor monopoliști chinezi și cotropitorilor japonezi, au deschis noi perspective de viață și de activitate milioanelor de muncitori chinezi care au reușit ulterior să ridice nivelul producției în mod simțitor.

Situația sanitară a teritoriilor eliberate a luat un aspect cu totul nou; în învățământul public a luat un avânt nemaiîntâlnit vreodată în istoria acestei țări.

În ultimii doi ani, în porțiunea eliberată din provincia Tsiansi, cu toate luptele înverșunate care au avut loc acolo, peste 20.000 studenți și-au desăvârșit studiile în instituțiile de învățământ superior, 8022 școli primare și secundare au fost înființate în aceeași perioadă de timp; au fost create 2.240 școli de alfabetizare.

Principalele opere ale lui Marx Engels, Lenin și Stalin traduse în limba chineză sunt răspândite în milioane de exemplare în toate regiunile eliberate.

Toate aceste realizări uriașe au permis poporului muncitor chinez, în plină desfășurare a războiului de eliberare, să proclame Republica Populară. Sunt deschise astfel perspective uriașe pentru clădirea socialismului.

Această sarcină măreață care revine astăzi poporului muncitor chinez va fi dusă la bun sfârșit prin industrializarea țării, prin mecanizarea agriculturii și ridicarea nivelului cultural și politic al maselor largi muncitoare.

Sutele de milioane de chinezi își construiesc astăzi fericirea lor, luptând în același timp pentru închiderea ultimelor rămășițe în descompunere a armatelor Kuomintangului.

400 milioane oameni s'au alăturat în mod hotărît luptei pentru pace instaurând în patria lor forma de guvernământ care duce spre socialism.

Cum va decurge în orașul și județul Iași recensământul tehnicienilor și muncitorilor calificați în construcții

— Operațiunile de recenzare încep la 6 Octombrie —
— Cinci birouri de recensământ în orașul Iași —
— Cine trebue să recenzeze —
— Situația celor aflați în deplasare sau în concediu —

La data de 6 Octombrie 1949, începe pe întreg teritoriul județului Iași recensământul tehnicienilor și muncitorilor calificați în construcții.

Acest recensământ se face potrivit Deciziei Nr. 436 dată de Consiliul de Miniștri și publicată în Buletinul Oficial Nr. 60 din 15 Septembrie 1949.

Vor fi recenzați tehnicienii și muncitorii din construcții, ocupați în instituțiile de Stat, în cooperative și întreprinderi particulare, precum și tehnicienii și muncitorii calificați din construcții, neaflați în câmpul muncii la data recensământului.

La Iași operațiunea de recensământ va fi astfel organizată; o comisie a Comitetului Provizoriu orășenesc, o Comisie a Comitetului Provizoriu Județean și câte o Comisie pentru fiecare comună din județ.

In cuprinsul orașului se vor înființa cinci birouri de recensământ, fiecare din ele situate în raza câte unei circumscripții polițienești.

Intreprinderile de construcții care au peste 50 salariați vor recenza chiar la întreprindere pe salariații lor. In acest scop, se vor înființa în întreprinderi birouri oficiale de recensământ.

Sunt supuși recensământului

Săpătorii, betoniștii, ipsosarii, dulgherii, fierarii-beton, sobarii, faianțarii, mozaicarii-scărari, pietrarii-monteuri, zugravii, geamgii, parchetarii, vopsitorii, instalatorii-electricieni, instalatorii-sanitari, instalatorii de încălzire centrală (calorifer), instalatorii de gaze, izolatorii termici și acustori, instalatorii, hidrofugi, pavatorii, asfaltorii, terasierii, chesonierii, podarii la poduri de lemn, mecanicii șantier, tuneliștii, montatorii de poduri metalice, artificierii, mecanicii mașini terasament, minerii în cariere de piatră, puțarii, șindilarii, monteurii de țigle și olane, pietrarii concasore, tâmplarii de binale.

Toți tehnicienii în construcție: ingineri, arhitecți, subingineri, conductori, tehnicieni și meșteri, indiferent dacă sunt sau nu în câmpul muncii și indiferent de specialitatea sau funcțiunea pe care o au la data recensământului și anume: ingineri constructori, îmbunătățiri funciare, arhitecți conductori (constructori, arhitecți, mecanici, cadastrari, tehnicieni: constructori, supraveghetori de lucrări, normatori, cronometrari, desenatori, picheri, hidraulici, cantonieri.

Se vor mai prezenta

și vor fi recenzate persoanele care au una din meseriile de mai jos, dar numai dacă lucrează în întreprinderi de construcții sau pe șantiere de construcții: inginerii electro-mecanici inginerii mecanici, inginerii instalatori, subinginerii mecanici și electromecanici, maeștrii heliografiști și litografi și muncitorii calificați în: lăcătușerie, tinichigerie, mecanici-auto, mecanici sondori, șoferi, electricieni auto, sudori și fierari forjă.

Toți meseriașii independenți specializați sau calificați în construcție, indiferent dacă posedă sau nu carte de lucrător se vor prezenta la recensământ.

Tuturor celor recenzați li se vor elibera o adeverință de înscriere la recensământ.

Cei aflați în deplasare sau în concediu vor recenza la cel mai apropiat birou de recensământ în localitatea unde se găsesc la acea dată.

Cei bolnavi, internați în spitale la data recensământului, vor anunța birourile de recensământ prin unul din membrii familiei.

*

La timp vom publica în ziarul nostru unde vor fi instalate cele cinci birouri de recensământ, în Iași, precum și care sunt actele necesare celor ce recenzează.

Descoperirea unei bande de falșificatori în localitate

— Mii de kilograme de zahăr și ulei sustrase prin bonuri false —

Datorită vigilenței organelor Miliției Economice a fost descoperită în orașul nostru o bandă care se ocupa cu falșificarea bonurilor de cartele și traficarea de alimente ridicate pe aceste bonuri.

Iată cum lucra banda:

Studenții Horia Tudose și Vagăi Constantin falșificau bonurile de cartele, având pentru aceasta toate cele necesare.

Falșificatorii se prezentau magazinului „Moldova" și aici inducând în eroare pe funcționari, ridicau cantități masive de zahăr și ulei în num le.... asistenței studențești.

Odată ridicate cantitățile de zahăr și ulei, le transportau la Klimer Lazăr din str. Armeană 15, complicele falșificatorilor.

Prin falșurile comise, cei de mai sus au izbutit să ridice 6000 kg. zahăr și 4000 kg. ulei.

Dela „Depozitul" lui Klimer Lazăr, zahărul și uleiul era speculat mai departe pe piață de o serie de traficanți. Mărfurile sustrase prin bonuri false se ridică la o valoare de 2 milioane lei.

Datorită vigilenței organelor Miliției Economice această bandă a putut fi descoperită și arestată.

Bandiții trebuesc pedepsiți cu toată asprimea. Ei au sabotat eforturile constructive ale oamenilor muncii, făcând prin falșuri mii de kilograme de zahăr și ulei.

Justiția populară va ști să pedepsească așa cum se cuvine pe acești bandiți, dușmani ai muncii pașnice și creatoare!

Butoale goale de lemn în bună stare, până la capicitatea maximă 1000 litri, cumpără

„Aprozar"
Str. A. Panu Nr. 71

Achitarea impozitelor restante

Potrivit dispozițiunilor deciziei Ministerului Finanțelor, până la finele lunii Septembrie, contribuabilii cari datorează impozite pe anii trecuți și cari au fost eșalonate lunar, trebue să verse fiscului rata doua din aceste restanțe.

Plata urmează a fi făcută cel mai târziu până la data de 30 Septembrie.

După această dată, cei ce nu s'au conformat acestei obligațiuni vor fi urmăriți pentru întreaga restanță de impozite datorată, inclusiv majorările legale.

Cei ce vor fi dovediți, în urma cercetărilor organelor fiscale, că au posibilități de plată și prin nefolosirea eșalonării acordate și prin neplata imediată a întregei datorii dovedesc rea credință în achitarea impozitelor, vor fi sancționați conform legii pentru reprimarea evaziunilor fiscale.

Ministerul Finanțelor a înțeles să vină în ajutorul tuturor contribuabililor pentru a-și putea lichida debitele restante și a acordat înlesniri de plată cu condiția ca toți să respecte termenele fiscale.

R. P. R.
Parchetul Tribunalului Iași

D-l Chirilă Victor, domiciliat în Iași Str. Grăniceri Nr. 5, prin petiția înregistrată la Parchetul acestui Tribunal sub Nr. 14406 din 2 August 1949, cere reconstituirea actului său de naștere pierdut din cauza războiului, fiind născut la 28 Februarie 1929, în Com. Stoniceni jud. Lăpușna (Basarabia) din părinții: Haralambie decedat și Ioana Chirilă,

NOI PROCURORUL ȘEF AL PARCHETULUI TRIB. IAȘI

In conformitate cu art. 3 din D. Lege Nr. 4062 din 14 Dec. 1940, invităm autoritățile și persoanele care dețin sau cunosc vre-un înscris în legătură cu extractul a cărui reconstituire se cere, prin petițiunea de mai sus, să le depună și să se prezinte la Parchetul acestui tribunal, pentru a ne da relații.

Procuror Șef
G. VUZA

BUCURII MARI

prin **ECONOMII MICI DEPUSE LA CEC** CASA DE ECONOMII ȘI CONSEMNAȚIUNI

Depuneri și restituiri prin sucursalele și agențiile C. E. C. din reședințele de județ și prin oficiile P. T. T.
Garanția statului — Secretul operațiunilor
Dobânda 5% pe an — Valabilitatea libretului de economii în toată țara — Scutirea de impozite a depunerilor.

SLOVA

Muncitori, Meseriași, Tehnicieni, Intelectuali, Studenți, Eleve și Elevi, vizionați filmele Documentare și Științifice
S. A. SOVROMFILM
CINEMA TIMPURI NOI
Prezintă astăzi
PICTORII DE PE FRONT
ZIUA VICTORIEI
Serbările Tineretului la Moscova
PĂPUȘILE
și
Știința și Technica 4 | 48
Complectare Jurnal Romfilm
INTRAREA GENERALA 15 LEI

Trăiască Ziua Internațională a Păcii
Cinematografia în slujba poporului
Cinema „Phőenix"
prezintă de azi Luni 26 Septembrie 1949
O PRODUCȚIE A STUDIOULUI MOSFILM
Alexandru Nevsky
In urma înfrângerei hoardelor nemțești — victoria este sărbătorită de întreg orașul, ostașii sovietici își primesc răsplata iar trădătorii pedeapsa.
în frunte cu
N. Cercasov, A. Abricosov și V. Ivaseva
Complectare: Jurnal
Programul viitor: Steaua Nordului

A apărut:
A. Pancratova „Istoria U.R.S.S."
volumul I
(Istoria nopoarelor din URSR, dela origine până la sfârșitul sec. al XVII-lea).
CARTEA RUSĂ

INFORMAȚIUNI

Prelungirea termenului de eliberare a cartelelor de îmbrăcăminte

Intrucât mai sunt cetățeni care încă nu și-au ridicat cartela de îmbrăcăminte pe anul în curs, Secția Comercială a Comitetului Provizoriu al orașului Iași a dispus prelungirea termenului de eliberare a cartelelor de îmbrăcăminte până la data de 15 Octombrie 1949.

Cetățenii care își ridică aceste cartele beneficiază de întreaga cotă de pânzeturi care li se cuvin, având dreptul de a-și ridica tot metrajul.

Cartele de îmbrăcăminte pentru noii născuți

In urma adresei primită dela Ministerul Comerțului și Alimentației, Secțiunea Comercială a Comitetului Provizoriu Orășenesc eliberează cartele de îmbrăcăminte pentru noii născuți.

Pentru a primi cartela, părintele noului născut trebue să prezinte actul de naștere al pruncului.

Cartela căpătată poate fi imediat folosită, la nevoie în întregime. Pentru a putea fi folosită însă imediat în întregime e necesar avizul Secțiunii Comerciale,

Reorganizarea asistenței sociale

La Secția Muncă și Prevederi Sociale de pe lângă Comitetul Provizoriu Județean, a avut loc o ședință cu tehnicienii în problemele asistenței sociale, unde s'au luat în discuție noile dispozițiuni privitoare la o mai bună organizare a asistenței Sociale.

In cursul acestei săptămâni se va convoca o ședință cu responsabilii de asistență din organizațiile de masă pentru a se alcătui un plan amănunțit în această problemă.

Comunicare privind proprietarii de pământ

Secțiunea Comercială a Comitetului Provizoriu al orașului Iași, anunță pe această cale pe toți proprietarii de pământ neproductiv sau pe cei care n'au obținut recoltă anul acesta, că au drept atât la cartela de alimente, cât și la cartela de îmbrăcăminte.

Pentru a obține aceste cartele, cei în drept e necesar să prezinte o adeverință dela circumscripțiile financiare unde au rolul, din care să rezulte că posedă pământ neproductiv sau că n'au obținut anul acesta recoltă.

Ședință de comunicări la Societatea de Istorie Filologie și Folclor filiala Iași

Secțiunea Filologie a Societății de Istorie Filologie și Folklor, Filiala Iași, anunță pentru Marți 27 Septembrie a. c. ora 17 ședința de comunicări publice când se va ține referatul d-lui conf. univ. Gh. Agavriloaiei despre: „Istoria literaturii române la Universitatea din Iași".

Sunt invitați a lua parte membrii corpului didactic de toate gradele, studenții facultății de Filologie, precum și toți cei ce se interesează de problemele Istoriei literare.

Intreceri la Teatrul Național

La Teatrul Național din Iași se desfășoară între membrii colectivelor întreceri socialiste asupra următoarelor puncte:

1. Activitatea în muncă. 2. Prezența regulată. 3 Morala proletară.

Planșete cu punctaj grafic, frumos ornate, fixate la toate atelierele din teatru, cu numele și pronumele tovarășilor în întrecere și cu punctajul graficului la zi, arată linia de urcare sau coborîre a salariaților în întrecere.

Primele rezultate date în etape săptămânale arată o muncă sporită în ceeace privește activitatea atelierelor și a deplasăritor pe teren.

Carnet ieșan

26 SEPTEMBRIE 1949

Farmacii de serviciu

Farmacia de Stat Nr. 4 (fostă Glossanu).
Farmacia de Stat Nr. 2 (fostă Adace).

Procuror de serviciu

Gh. Vuza
Str. Ada Marinescu 123

Orele de consultații în Spitalul Central — Clinici Universitare
Serviciul Triaj, orele 8-12

Policlinici

Policlinica Nr. 1 Pasajul Banu

Boli interne 7-19 cinci servicii dela ora 8-19. Chirurgie 8-12, 15-19. ORL 7-9, 17-19, Oftamologie 8-12, 19-15 Pediatrie (Boli copii) 14-18, Stomatologie 8-20, Dermatovenerice 8-12, 15-19, Ginecologie 1-12, 15-19, Radiologie 7-13, 15,30-9,30, Cardiologie 8-12, Farmacia 7,30-19,30.

Policlinica Nr. 2 Str. Anastasie Panu

Boli interne patru servicii (7—19), Chirurgie 8—12. ORL 15—18, Oftalmologie 15—19, Pediatrie (boli de copii) 8—12, Stomatologie 7—19. Dermato-Venerice 8—12, 15—19, Ginecologie 15-19, Farmacia 7-19, Prenatale Luni, Joi, Sâmbătă 14-18, Puericultura Luni, Joi și Sâmbătă dela 14-18.

Policlinica Nr. 3, Tatarași.

Medicina internă 8-12, 15-19, Stomatologie 8-12, Puericultură Marți, Mercuri, Vineri. dela 14-18, Prenatale Marți, Mercuri și Vineri dela 14-18.

Biblioteca Centrală

deschisă între orele 8—14 și 15—21

Biblioteca A.R.L.U.S.

deschisă zilnic între orele 10-14 și 17-22

Analiza Wasserman

Laboratorul Institutului de Igienă funcționează astfel: Recoltarea sângelui se face Martia dela 8—12 Rezultatele se dau Vinerea dela 8—12.

Cursuri de Limba Rusă

pentru începători și inaintați organizează [illegible]

Filiala ARLUS din Iași

Inscrieri se primesc zilnic între orele 9—13, la sediul filialei din str. Păcurari 2.

SPECTACOLE
Cinematografe

Sidoli și Maxim Gorki: „Steaua Nordului". o producție americană cu Erich Von Stroheim".

Timpuri Noi: „Pictorii de pe front", „Ziua Victoriei", „Serbările Tineretului la Moscova", — „Păpușile". „Știința și Technica 4 | 48" și Jurnal.

Phőnix: „Alexandru Nevsky", un film sovietic de o factură superioară.

Servicii de urgența

Pompieri 12.12.
Salvarea 19.90.

Astăzi
la cinematografele
„SIDOLI"
și
„Maxim Gorki"

MICA PUBICITATE

PIERDUT una cartelă îmbrăcăminte tip C pe numele Ghizic Alexandru dela ziarul „Lupta Moldovei" strada Aurora 6.
O declar nulă.

PIERDUT Buletinul Biroului Populației Iași pe numele Bucur Petru strada Austrului Nr 12.
Il declar nul.

PIERDUT Bulet. Bir. Pop. Iași, pe numele Neculau Ioan str. Ilie Printilie, 26.
Il declar nul.

PIERDUT Buletinul Biroului Populației Iași pe numele Macovei Constanța Str. Șos. Națională nr. 110.
Il declar nul.

PIERDUT Buletinul Biroului Populației Iasi pe numele Paraschiva Bosia str. Vămășoaia nr. 11.
Il declar nul.

PIERDUT 1 carnet Asociat Coop. „6 Martie" 1 cartelă îmbrăcăminte tip. C și 1 cartelă alimente tip. C pe numele Elisei Gavrilă str. Gh. Dimitrov Spitalul Central.
Le declar nule.

PIERDUT Buletinul Biroul Populației Iași pe numele Maria Talmaciu Str. Clopotari Nr. 37 A.
Il declar nul.

PIERDUT foaie de circulație a bicicletei nr. 892 pe numele Raier Leih str. Cuza Vodă 7.
O declar nulă.

PIERDUT Buletinul Biroului Populației Iași, Carnet Sindicat, 1 carnet Asociat Coop. 6 Martie, 1 Cartelă îmbrăcăminte tip B și 1 Carteră alimente tip B pe numele Stanciu Victoria str Gh. Dimitrov Spitalul Central. Il declar nul.

PIERDUT cartele de îmbrăcăminte 1 tip B seria 237477 și 1 tip D seria 873701 pe numele Neaga Nastasia și Ioan.
Le declar nule.

Abonați-vă la ziarul „Opinia"

ULTIMELE ŞTIRI

Comunicatul agenției Tass
în legătură cu energia atomică

MOSCOVA 26 (Agerpres). — Agenția TASS transmite:

La 23 Septembrie, Președintele Statelor Unite, Truman, a anunțat că potrivit datelor de care dispune Statele Unite, în una din săptămânile trecute a avut loc în Uniunea Sovietică o explozie atomică.

In același timp, au fost formulate declarații similare și de către guvernele britanic și canadian.

In urma publicării acestor declarații în presa americană, britanică și canadiană, precum și în presa altor țări au apărut numeroase știri care seamănă neliniștea în cercurile largi ale opiniei publice.

In legătură cu aceasta, Agenția TASS este autorizată să declare următoarele:

După cum se știe, în Uniunea Sovietică se desfășoară pe scară largă lucrări de construcție de centrale hidraulice, mine, canale și drumuri cari necesită mari explozii, cu folosirea celor mai moderne mijloace tehnice.

Deoarece aceste explozii s'au produs și se produc destul de frecvent în diferite regiuni ale țării, este posibil ca aceasta să fi atras atenția în afara frontierelor Uniunii Sovietice.

In ce privește producția energiei atomice, Aagenția TASS socotește că este necesar să se reamintească faptul că încă la 6 Noembrie 1947, Ministerul Afacerilor Externe al URSS, V Molotov a făcut o declarație în legătură cu secretul bombei atomice, subliniind că „acest secret a încetat să mai existe încă de multă vreme".

Această declarație înseamnă că Uniunea Sovietică a găsit secretul armei atomice și posedă această armă.

Cercurile științifice din Statele Unite ale Americii au primit această declarație a lui Molotov cu un blu, cousiderând că rușii nu pot avea arma atomică înainte de 1952.

Ei s'au înșelat însă întrucât URSS a găsit secretul armei atomice încă în 1947.

In ce privește alarma răspândită în legătură cu aceasta de anumite cercuri străine, această alarmă este cu totul lipsită de temei.

Trebuie subliniat că, în ciuda faptului că Guvernul Sovietic posedă arma atomică el se menține și înțelege să se mențină pe vechea sa poziție necondiționată de folosirea armei atomice.

In legătură cu controlul asupra armei atomice, trebue subliniat că acest control ar fi necesar pentru supravegherea punerii în aplicare a hotărârii privind interzicerea producerii armei atomice.

Banda de criminali, spioni și trădători ai poporului ungar și-a primit pedeapsa meritată
Rajk, Szonyi și Szalai au fost condamnați la moarte

BUDAPESTA 26 (Agerpres) — TASS transmite:

La 24 Septembrie, Tribunalul Poporului din Budapesta, care a judecat cazul grupului de criminali trotkiști, spioni și trădători ai poporului ungar — Rajk și complicii săi — a pronunțat verdictul.

In conformitate cu legile în vigoare ale Republicii Populare Ungare, instanța specială a Tribunalului Poporului din Budapesta, prezidată de Peter Janko, a condamnat pe principalul acuzat, Laszlo Rajk, la moarte. Acuzații Tibor Szonyi și Andras Szalai au fost deasemeni condamnați la moarte. Lazar Brankov și Paul Justus au fost condamnați la muncă silnică pe viață. Milan Ohnenovici la 9 ani muncă silnică.

Giorgy Palffy și Bela Korondi au fost deferiți Tribunalului militar, cazurile lor fiind de competența acestui tribunal.

Cum se eliberează certificetele
de aprobare a concedilului de graviditate și lehuzie

BUCUREȘTI 26. — Pentru asigurarea unei asistențe cât mai complecte a mamei și copilului, pentru a se putea asigura urmărirea permanentă a gravidelor și supravegherea internării lor în maternități, Secțiunea Sanitară a Comitetului provizoriu al Capitalei de acord cu organele sindicale de resort aduce la cunoștința medicilor de întreprinderi și a cetățenilor următoarele:

Incepând din ziua de 1 Octombrie a. c, certificatele medicale de aprobare a concedilului de graviditate și lehuzie pentru femeile din câmpul muncii nu vor mai fi eliberate decât de către dispensarul maternoinfantil din raza căruia domiciliază salariata respectivă.

Modificarea Legii
de organizare a Ministerului Justiției

BUCUREȘTI 26. In Buletinul Oficial a apărut decretul pentru modificarea legii de organizare a Ministerului Justiției.

Potrivit noului modificări, ministerul Justiției este condus de un ministru ajutat de un colegiu, de miniștri adjuncți și consilieri ministeriali.

Organizarea și funcționarea
Secțiilor de Muncă și Prevederi Sociale de pe lângă Sfaturile Populare

Buletinul Oficial publică decizia ministerului muncii și prevederilor sociale prin care se stabilesc atribuțiunile ce vor fi aduse la îndeplinire de Sfaturile Populare prin Secțiile de Muncă și Prevederi Sociale.

Potrivit dispozițiunilor cuprinse în această decizie, secțiile județene au obligația — între altele — de a organiza și asigura funcționarea Comisiei medicale județene pentru stabilirea incapacității de muncă în vederea stabilirii drepturilor de pensie.

Totodată secțiile județene urmăresc dacă plata pensiilor se face în condițiuni normale de către organele ce au această sarcină.

Secțiunile de Muncă și Prevederi Sociale ale Sfaturilor Populare din orașele capitale de județ, exercită în limita circumscripției lor, atribuțiunile prevăzute pentru Inspectoratele de Muncă, în legea pentru organizarea jurisdicției muncii.

Abonativă la ziarul „Opinia"

Noul mers al trenurilor de călători

Valabil dela 2 Octombrie 1949 ora 0.00

Sosirile și plecările din St. Iași-călători

SOSIRI IN IAȘI

Nr. trenului	Ora plecări din St. Plec.	Distanța pe care circulă	Distanța în km.	Ora sosirii în Iași
Autorapid M. 65	7.02	București—Nord—Iași prin racordare	405,5	12.48
Accel. 601	22.20	București—Nord—Iași prin racordare	405,5	6.11
Personal 6001	7.26	București—Iași prin Mărășești	407,8	18.16
Personal 6005	5.55	Mărășești—Iași	188,2	11.17
Motor 6014/6011	2.10	Galați—Tecuci—Iași	254,8	9.03
Personal 6042	8.32	Pașcani—Iași	75,7	10.10
Personal 6044	20.26	Pașcani—Iași	75,7	22.03
Personal 5011/5014	2.54	Bacău—Pașcani—Iași	159,9	6.28
Motor 6052	10.05	Hârlău—Iași	63,8	12.05
Motor 6054	16.12	Hârlău—Iași	63,8	18.30
Personal 6062	4.43	Botoșani—Dorohoi—Iași	191,2	10.32
Personal 6064	14.00	Botoșani—Dorohoi—Iași	191,2	19.50
Motor 6411	3.46	Crasna—Iași	83,2	6.45
Motor 6421	5.17	Ungheni haltă—Iași	21,2	6.22
Motor 6423	9.00	Unghent haltă—Iași	21,2	9.37
Motor 6425	17.55	Unghent haltă—Iași	21,2	18.35
Motor 6427	19.58	Unghent haltă—Iași	21,2	20.35
Mixt 6486	3.43	Hârlău—Iași	63,6	7.15

PLECĂRI DIN IAȘI

Nr. trenului	Ora sosirii în St. de Dest.	Distanța pe care circulă	Distanța în km.	Ora plecării din Iași
Autorapid M 66	21.40	Iași—București Nord prin racordare	405,5	15 50
Accel. 602	7.03	Iași—București prin racordare	405,5	23 25
Personal 6002	6.53	Iași—București Nord prin Mărășești	407,8	6.53
Personal 6006	22.21	Iași—Mărășești	189,1	17.00
Motor 6012/6013	21.00	Iași—Tecuci—Galați	254,8	14.05
Personal 6041	7.38	Iași—Pașcani	75,7	5.55
Personal 6043	16.10	Iași—Pașcani	75,7	14 30
Personal 5013/5012	1.00	Iași—Pașcani—Bacău	159,9	21.05
Motor 6051	9.00	Iași—Hârlău	63,8	7.00
Motor 6053	23.07	Iași—Hârlău	63,8	20.44
Personal 6061	13.43	Iași—Dorohoi—Botoșani	191.2	7.30
Personal 6063	23.01	Iași—Dorohoi—Botoșani	191,2	16.50
Motor 6412	22.21	Iași—Crasna	83,2	20.00
Motor 6422	5.12	Iași—Unghent haltă	21,2	4.32
Motor 6424	8.54	Iași—Unghent haltă	21,2	8.15
Motor 6426	17.49	Iași—Unghent haltă	21,2	17.10
Motor 6428	19.54	Iași—Unghent haltă	21,2	19.15
Mixt 6485	13.44	Iași—Hârlău	63,8	9.55

Marile serbări populare de „Ziua Scânteii"
Mii și mii de oameni ai muncii, înfrățiți în bucurie și-au manifestat dragostea și devotamentul pentru ziarul lor

(Urmare din pag. 1-a)

Concertul extraordinar al Filarmonicei Moldova pe scena I-a.

Lumea e împărțită după gust, dar toți se simt ca într'o familie și fețele tuturora surâde voia bună.

In torcutul mulțimii care după ora cinci a năvălit ca o avalanșă, o bătrânică ține un copilaș alături de o tânără. E fata ei și nepoțica. Intrăm în vorbă.

„Am venit mamă să mai fie în lume — ne spune ea — nu am ieșit cu anii.

M'au scos copii ăștia și mi-au spus că e mare sărbătoare azi.

N'am văzut atâta lume veselă decând sânt.

Adevărată sărbătoare mai-că, încheie bătrâna, și privirile cuprinseră încă odată, oceanul de lume, care freamătă.

Bunicuța s'a depărtat apoi spre plăcintărie să cumpere o prăjitură nepoțicăi care o trăgea insistent de fustă.

Parcul Expoziției s'a umplut și freamătă de lume.

Inserarea a venit pe nesimțite. Nici nu s'a știut când a început să se aștearnă domol pe crestele copacilor, peste oameni.

Un grup de milițieni ostași, discută. Ne apropiem de ei.

Sergentul Mocănașu D-tru dela Comandamentul Județean ne spune:

„Incă de dimineață, emoția marei sărbători așteptată cu atâta nerăbdare, a început să ne cuprindă.

Am venit aici să ne bucurăm și noi de această măreață zi, „Ziua Scânteii".

Lumea nu se mai uită acum chioraș la noi. Uite, pretutindeni vezi milițienii alături de civili. Ne-am confundat cu ei, într'o frățească sărbătoare.

Acest lucru a făcut să se nască în fiecare ostaș, dragostea față de ziarul Scânteia, față de Partid și guvernul țării.

Aceasta ne va întări și mai mult conștiința împlinirii datoriei de a apăra patria și cuceririle democratice.

S'au aprins luminile care au inundat cu razele lor, întreaga grădină a Expoziției.

Lumină ca ziua.

Și cetățenii Iașului continuă să tot vie...

O sărbătoare a păcii

— „Cât de viguroasă este mulțimea cât entuziasm și optimism îți inspiră! Dragostea de viață nu este o vorbă goală. O simți vie în mijlocul oamenilor, o simți clocotind în sufletele tuturor. Ziua de astăzi este deaceea o sărbătoare a vieții, a păcii. Și „Scânteia este tot un organ al păcii". Așa ne-a vorbit studenta Petrov dela Institutu de Artă.

Teatru de estradă

La megafon se anunță că peste câteva momente va începe un spectacol al Teatrului de estradă. Lumea se îngrămădește tot mai multă în jurul imensei scene din dreapta. In fața ei, toți instrumentiștii Filarmonicei și o fanfară militară. Iată-l, la pupitru, pe Achim Stoia, distins compozitor, dirijor al Simfonicului ieșan, rectorul Institutul de Artă.

Reflectoare de diferite mărimi, cu variate culori, sunt așezate le rampă sau mai departe, în mijlocul mulțimii. Treptat, scena se umple de lume. Un om cu aer de conspirator, apare și este întrebat de corul vorbit reprezentând poporul:

— Om cu straiu sărac
Ce ascunzi sub haină?
Parc'ai duce-un steag
Parc'ai duce-o taină!

— Un teanc de hârtii
Strâns duc sub vestminte.
Soarele-s făclii
Și învățăminte

Omul împarte „Scânteia" ilegală. Apoi este prins și ucis de santinelele regimului terorist.

Scena e impresionantă. Mulțimea privește și ascultă ca electrizată, Dar deodată răsună tromptete. Vin eliberatorii. E iureș de bucurie artifici, dreptate. Apoi, rând pe rând, „Scânteia" este crainicul biruințelor: Reforma agrară, Stabilizarea, Republica, Naționalizarea. Mase de oameni se mișcă în scenă organizat. Noui și noui forțe se adaogă luptei Partidului pentru libertate, progres.

In entuziasmul vibrant al mulțimii, începe Internaționala. Filarmonica, fanfarele, glasurile pline de emoție ale tuturor pe scenă și în jurul estradei, cântă înfrățite. Este un moment înălțător.

. . . . . .

A urmat „O scrisoare pierdută". Mii și mii de oameni au aplaudat piesa lui Caragiale care arată ce a fost în trecut, culisele așa zisului regim constituțional. Era vorba și acolo de ziare. Ele erau însă instrumente de șantaj, de minciuni Era „piesa otrăvită a stăpânitorilor".

*

Târziu, către miezul nopții sărbările au luat sfârșit.

Ne bucurăm de Ziua Scânteii, așa cum ne bucurăm de viață.

Calea 23 August este o mare de oameni în continuă mișcare.

Pe jos, cu tramvaiul sau în camioanele mii de cetățeni se îndreaptă spre parc.

Aici, lumina reflectoarelor și a lampioanelor accentuiază, căzând pe panourile uriașe, semnificația lozincilor despre „Scânteia". Nimereanu V., muncitor dela CFR cu care ne-am întâlnit în poartă, este mândru să ne arate pe care scenă se produce echipa Sindicatului al cărui membru este. I tr'adevăr, în partea stângă în fund, corul CFR cântă un program plin de rigoare. Nimereanu V. ne spune:

„Iată, am trăit să văd o așa de mare serbare. Am fost și dimineață pe aici, căci, „Ziua Scânteii" înseamnă ziua luminii noastre, a curajului și voinței noastre de oțel și libertate".

— „Este adevărat, adaogă Paraschiv Gh., dela un șantier de construcții: Ne bucurăm de ziua „Scânteii", așa cum ne bucurăm de viață, pentrucă am învățat să citim în fiecare dimineață înainte de a începe lucrul, cuvântul Partidului care ne îmbărbătează și ne arată cum să ne așezăm viața ca să nu mai fie posibilă împilare". De jur împrejur, veselie, muzică, mulțime care se mișcă, roește, în jurul reflectoarelor, și al pavilioanelor unde funcționează restaurantele.

Niciodată n'am văzut atâta lume.

Trec mame cu copii de mână. Trec tineri cu priviri strălucind de bucurie:

— „Niciodată n'am mai văzut atâta lume—spune Ditrău Lucian, elev la o școală tehnică, de loc din județul Neamț. — Mii și mii de oameni care au venit să-și serbeze ziarul ce le-a adus la cunoștință atâtea bucurii"...

— „Hai la dans—tovarășe, grăbește pasul—auzi cântecul?

Bucuria sărbătoririi a cuprins masele. Oamenii veselesc în comun, dansează, vorbesc, se plimbă; sunt cunoscuți vechi sau fete care abia s'au văzut pentru prima dată.

In luptele din Grecia
monarho-fasciștii au suferit din nou pierderi grele

Grecia liberă 26 (Agerpres) Unitățile armatei democrate din Epirul de nord au atacat la 21 Septembrie un pluton monarho-fascist în apropiere de Iannakohori. In ultimul timp unitățile armatei democrate au avut numeroase ciocniri cu unitățile monarho-fasciste, pricinuindu-le acestora pierderi grele.

Unitățile armatei democrate care acționează în Evia, înfruntă puternice atacuri ale inamicului care și-a întărit forțele cu unități de vânători de munte.

Grupuri avansate ale armatei democrate au atacat pozițiile monarho-fasciste în Eubeea de nord, provocând inamicului pierderi grele. In Grammos și la nord de Paranesti ,operațiile continuă.

BIBLIOTECA UNIVERSITĂȚII IAȘI

ANUL 41 Nr. 920

ABONAMENTE
Lei 360 . . . . . 3 luni
„ 5000 întreprinderi, autorități pe un an

Atelierele tipografice
IAȘI Str. ȘTEFAN CEL MARE 50-52

4 PAGINI 4 LEI

OPINIA

ZIAR POPULAR COTIDIAN

Miercuri 28 Septembrie 1949

Redacția
IAȘI, STR. ȘTEFAN cel MARE No. 52
Administrația
IAȘI, STR. CUZA VODA Nr. 50

TELEFOANE
Redacția (Nr. 1203
(„ 1209
Administrația „ 2042
Serv. de noapte „ 1609

Spor la muncă

Ieri s'au deschis școlile. Școlari și școlărițe, mai mari și mai mici, dela școlile tehnice, licee sau școli pedagogice, din clasa I până la a XI-a, au pornit cu mai multă încredere anul acesta, și cu bucurie, la muncă. Cu bucurie, pentrucă școala de astăzi se deosebește radical de aceea a trecutului, care însemna schingiuirea personalității în evoluție a tinerilor, care însemna ore lungi cu profesori răi, cu amenințări de repetențe chiar din prima zi de școală, cu note rele, bătăi și „regulamente" impuse.

Școala de azi nu se mai rezumă la pereții clasei, catalog și manuale pline de erori și afirmații șovine. Însăși conținutul noțiunii de școală s'a lărgit, în sensul legării ei de viață, de experiența de fiecare zi, de înaltele scopuri ale construirii socialismului. Copiii, ca și profesorii din școlile tehnice știu că au în față anumite obiective după caracterul și specialitatea școlii, că se pregătesc sau că pregătesc tineretul pentru folosul colectivității.

In cursul vacanței, școlarii au dus o activitate colectivă în cadrul cluburilor sau al coloniilor de vară. Majoritatea profesorilor a fost deasemenea angrenată în această muncă. Deaceea relațiile lor s'au strâns, apropierea între copii și educatori devenind mai trainică, mai profundă.

Iată deci astăzi, la deschiderea școlilor, se putea citi pe fețile tinerești mai mult entuziasm, mai multă voie bună, dragoste față de școală și profesori. Problemele care păreau dificile în legătură cu disciplina, cuvânt tălmăcit de vechea școală prin: pedeapsă și metode inchizitoriale — își găsesc rezolvarea firească.

Anul acesta însă, școlile s'au deschis sub semnul luptei pentru pace. Cuvintele ce s'au rostit ieri dimineața la solemnitățile din interiorul fiecărei școli au fost legate de ideea păcii pentru care trebue să militäm cu toții.

La serbările școlare de ieri au vorbit și părinți de-ai elevilor. Cu toții au arătat că doresc un viitor fericit pentru copii lor, că se îngrozesc la gândul folosirii odraslelor lor drept cerne de tun pentru interesele imperialiștilor. Deaceea ei s'au adresat profesorilor cerându-le să-i învețe pe copii așa fel încât să dispară ura, întunerecul, rămășițele mentalității retrograde, neștiințifice care-i împiedică pe unii să vadă clar înainte. „Nu, copii noștri nu trebue să mai fie victime ale diversiunilor burgheze. Pentru aceasta ei trebuesc învățați să discearnă, să respingă și să combată ceeace un trecut neguros pe care unii l-ar vrea reînviat, a mai lăsat moștenire"—așa a vorbit tatăl unui elev dela școala metalurgică.

Știința este cea mai puternică armă împotriva atâtătorilor la război.

In fața ei, perdeaua minciunilor, neîncrederea, îndoiala, dispare.

Deaceea, școalei îi revine un rol măreț în lupta pentru pace.

Incepute în aceste împrejurări, și cu această țintă în față: PACEA, cursurile școlare de anul acesta vor însemna o prețioasă contribuție la lupta pe care o ducem pentru progres, pentru socialism.

Urăm deci tuturor elevilor și corpului didactic din orașul nostru un călduros: spor la muncă în anul școlar 1949—1950, început sub steagul certitudinei că PACEA, adică viață, va birui.

R. NAUMESCU

Comisia de Partid
constituită în vederea construirii „Casei Scânteii" salută propunerea de a se lansa o subscripție

Comisia de Partid constituită de Biroul Politic al C. C. al P.M.R. în vederea construirii centrului de industrie grafică „Casa Scânteii", a luat cunoștință cu bucurie de propunerea făcută de oamenii muncii manuale și intelectuale la metingul dela Giulești din ziua de 23 Septembrie, cu privire le lansarea unei subscripții pentru crearea unui fond necesar construirii „Casei Scânteii".

Comisia de Partid salută propunerea și cheamă întreaga clasă muncitoare și pe toți cetățenii iubitori de cultură și progres să participe și să contribue cu toată căldura la asigurarea forței de muncă, resurselor financiare și materiilor necesare construirii „Casei Scânteii".

Școlile profesionale creiază cadre pregătite

O vizită la școala profesională alimentară
(morărit și panificație)

Crearea cadrelor cât mai bine pregătite de tehnicieni și muncitori calificați, este o sarcină de prim ordin pentru industria noastră, care se îndreaptă cu pași repezi spre socialism.

Prin reforma învățământului au luat ființă nenumărate școli tehnice și profesionale, menite să creeze cât mai mulți și mai bine pregătiți tehnicieni.

In orașul nostru

a luat ființă încă de anul trecut școala profesională alimentară 1 Mai (morărit și penificație.

Instalată în clădirea unde patronii își aveau magaziile și birourile în care încasau profiturile de pe spinarea muncitorilor, școala alimentară de la fosta moară Fruchman, a avut la început 27 de elevi.

Ei au fost recrutați dintre fiii țăranilor săraci și ai muncitorilor.

Anul întâi de școală a fost greu, ca orice început.

Dintr'o ruină s'a născut școala, în care tinerii aveau să prindă noul meșteșug.

Moara era încă nereparată și aplicațiile practice nu s'a putut desfășura.

Lipsa unui laborator pentru analize practice s'a simțit deasemeni, după cum și lipsa manualelor și a îmbrăcămintei.

Astăzi

Insă toate aceste greutăți au fost înlăturate și pregătirile pentru deschiderea noului an școlar se desfășoară cu intensitate. Personalul didactic a fost repartizat urmând a preda următoarele cursuri: româna, rusa, istoria, geografia, higiena industrială, matematici, geometria, algebra, chimia, științe-naturale, studiul materialelor, tehnologia meseriei, mecanica, desen industrial și tehnic.

Perioada de școlaritate este de trei ani, în care timp elevii, au întreținerea complect gratuită fiindu-le asigurată hrana căminul și îmbrăcămintea de către școală.

In astfel de condiții de învățătură, elevilor li se dă putința de a însuși temeinic cunoștințele căpătate.

Până acum s'a înscris în anul II al școlii profesionale patruzeci de elevi, toți între 12-16 ani absolvenți a 4-7 clase elementare.

Sălile de cursuri sunt frumos amenajate, dormitoarele și sufrageriile curate. S'a instalat și un aparat de radio cu difuzor.

Școala este pregătită și își așteaptă elevii ce vor aduce odată cu ei setea de cunoaștere și învățătură care timp de atâția ani, a fost zăgăzuită pentru fii de țărani săraci și muncitori.

Dimineața, elevii vor urma cursurile, iar după amiază vor face aplicațiuni practice, reușindu-se astfel a se îmbina cunoștințele teoretice, cu practică pe teren.

Pentru o cât mai bună funcționare

personalul admnistrativ a fost mărit.

Astfel de unde anul trecut exista doar un singur secretar, care împreună cu câțiva oameni de serviciu avea grija întregei școli, anul acesta personalul administrativ s'a ridicat până la numărul de doisprezece.

Centrala Comcereal a prevăzut pentru acest an orga-

A. LOGHIN

(Continuare în pag. 2-a)

„RATA"
vine în sprijinul aprovizionărilor de iarnă

In urma sosirii în țară a altor camioane Ziss 150, Regionalei RATA din Iași i s'au distribuit 11 camioane a 4 tone fiecare. Dintre acestea, 8 au sosit în localitate, iar restul de 3 urmează a sosi mâine 28 Septembrie.

Din aceste camioane un număr de 5 vor fi date în folosința Soc. „Aprozar", cu preț redus — 30 de lei km — pentruca astfel, ușurând transporturile să se poată ieftini zarzavaturile, fructele și rădăcinoasele.

In felul acesta RATA dovedește că înțelege să dea tot concursul bunei aprovizionări a orașului.

Aglaia Bâlcă
poate citi azi „Scânteia"

Incet, încet, pe calea 23 August Aglaia Bâlcă urca dealul. Venea tocmai din cartierul Ilie Pintilie, unde într'o casă scundă dar curată locuia de ani și ani de zile,

„Mătușa Aglaia"—cum îi spune muncitorii din cartier—pornise disdedimineață, când oamenii se pregăteau ca să serbeze marea zi a poporului muncitor, „Ziua Scânteii" Pe cer soarele își arăta primele raze, iar ferestrele caselor muncitorești din cartierul Ilie Pintilie se deschiseseră larg, lăsând să se audă bucuria cu care muncitorii se pregăteau să întâmpine această mare zi. Atunci, Aglaia Bâlcă pornise spre Parcul Expoziției.

Iat'o acum urcând dealul de vioiu, față de anii care-i apleca spatele și i sbârciseră fața. De jur împrejur, toată strada era animată.

Urcând dealul, în forfota aceasta de lume, mătușa Aglaia își aducea aminte cum cu mulți ani în urmă, când muncitorii erau prigoniți dar luptau pentru o viață liberă și fericită, bărbatul ei adusese într'o seară câteva „Scâtei" ilegale pe care urma ca în timpul nopții să le împrăștie.

Când bărbatul ei s'a culcat, Aglaia nu contenea să privească micile foi ale „Scânteii", în care, știa că scrie despre lupta pentru o viață mai bună. Cât de mult ar fi vrut atunci ca să poată citi slovele din „Scânteia" ilegală, dar Aglaia Bâlcă nu știa carte...

Au trecut de atunci vreo douăzeci de ani. Mătușa Aglaia știe azi să citească și să priceapă slova cărții. Zi de zi a învățat, două ierni la rând, să pătrundă taina buchiilor...

Prin lumina aceasta imensă, Aglaia Bâlcă urcă dealul spre Parcul Expoziției, astăzi, în zi de mare sărbătoare. Sufletul ei este plin de bucurie iar fața parcă i s'a înfrumusețat.

Aglaia Bâlcă merge la marea sărbătoare a ziarului pe care-l cunoaște de mult și'n care scrie despre lupta pentru o viață mai bună, în timpuri de aprigă prigoană. Aglaia Bâlcă merge la marea sărbătoare a ziarului pe care astăzi îl poate citi zi de zi și prin care Partidul vorbește zilnic cu oamenii de pe întinsul Patriei noastre.

V. LITEANU

Tânărul Const. Judele din Iași
capătă calificarea de miner...

Acum vreo două luni — cam pe la mijlocul lui August — tânărul ieșan Constantsn Judele s'a prezentat la Biroul de repartizare a forțelor de muncă de pe lângă Comitetul Provizoriu Județean.

Băiatul, dornic de muncă n'avea o meserie calificată. Era pătruns însă de voința dârză a deprinde bine o meserie, de a căpăta o calificare.

— Avem locuri la șantierul Salva-Vișeu. Acolo ai posibilitatea să înveți construcția tunelurilor — îi spune un slujbaș al Biroului,

— Bucuros; vreau să plec neapărat, a răspuns tânărul însuflețit.

A doua zi, Constantin Judele dimpreună cu alți 14 băieți cam de o vârstă cu dânsul erau în tren spre șantier.

Săptămâna trecută, Judele a venit în Iași pentru câteva zile să-și vadă părinții. I s'a acordat această permisie, întrucât porțiunea de tunel la care lucra el s'a terminat.

Tânărul e copleșit de bucurie. Și are pentru ce să fie vesel. Condițiunile de cazare și hrană la sectorul 2 Vișeu acolo unde muncește dânsul (ca și de altfel pe întregul șantier) sunt foarte bune. Are posibilitatea să învețe munca de minier. Meșterii îl ajută în muncă.

Intr'una din zilele cât a stat în Iași, Judele a trecut la Biroul de repartizare a forțelor de muncă să-și exprime bucuria sa nețărmurită că i s'a dat posibilitatea să muncească acolo unde a dorit el.

Buna organizare a muncii

se vede dela început pe șantier, ne spune Const. Judele.

Președintele Comitetului Sindical a primit lotul de ieșeni cu urări de bun venit.

Ni s'a făcut vizită medicală, ne-am îmbăiat, apoi magazionerul ne-a distribuit echipament.

„Minerii sunt frații noștri mai mari"

așa îi numește Constantin Judele.

— Se poartă cu noi ca frații, ne învață, ne arată mereu cum să lucrăm la străpungerea tunelului.

Peisagiul locului nostru de muncă este minunat. De jur împrejur, munții. In coastele lor, oamenii taie fâșii enorme de pământ și piatră, deschizând astfel gurile tunelelui.

Munca este în cea mai mare parte mecanizată. Excavațiile se execută numai cu mașinile de forat, acționate cu aer comprimat.

Porțiunea forată se dinamitează apoi.

Munca aceasta este făcută de minieri calificați. Cu multă grijă suntem sfătuiți de mineri.

Pe Judele îl ajută minerul Vasile Tarșanchi, șef de echipă. Organizația de Partid stimulează munca de calificare a tinerilor.

Norma este atât de just

M. A.

(Continuare în pag. 2-a)

NOTE

Vânzarea zahărului la cooperativa 7 Noembrie

La magazinul de coloniale a cooperativei 7 Noembrie din strada Gabriel Perry, cumpărătorii trebuie să plătească pentru fiecare kilogram de zahăr, un plus de 4 lei.

Vânzătorul dela raionul respectiv casi gestionarul, afirmă că banii se plătesc pentru pungă. De fapt, cetățenii plătesc odată pentru pungă și încă odată pentru cantitatea de zahăr pe care o reprezintă greutatea pungii.

Conducerea cooperativei trebuie să ia măsuri pentru remedierea acestei situații.

La Frizeria Solidaritatea

La frizeria Solidaritatea din Piața Republicei adesea ori se lucrează dezorganizat, funcționarii de acolo, nemanifestând nici un sentiment de respect față de clienți.

Certurile care adesea au loc, denotă o carență în organizarea serviciului. Conducerea frizeriei Solidaritatea ar trebui să se sesizeze de acest fapt.

Inscrierea la brutării și magazine

Duminică dimineață, la trei ghișee care distribuie pâine, salariații care au venit să-și ridice rațiile cuvenite nu au mai găsit pâine.

Distribuitorii respectivi motivau această deficiență prin faptul că ghișeele fiind situate în jurul Pieții Sf. Spiridon, cetățenii care au venit să facă diferite cumpărături în piață au cumpărat și pâinea la centrele din apropiere.

Hotărirea luată de Comitetul Provizoriu ca fiecare cetățean să se înscrie la centrul de unde își va ridica în mod regulat alimentele este binevenită. Se vor evita în felul acesta în mod precis întâmplări ca cea citată de mai sus.

Deasemeni, cetățenii nu vor mai fi obligați să colinde centrele de aprovizionare până să găsească alimentele de care au ei nevoie; se vor evita și cozile.

Sfătuim deaceea salariații ieșeni să se înscrie deîndată la centrele de distribuire de unde doresc ei să-și procure alimentele raționate.

Să întărim vigilența revoluționară!

Procesul trădătorului poporului ungar Rajk și al complicilor săi, care are loc la Budapesta, prezintă o imensă importanță internațională. Depozițiile acuzaților dau la iveală monstruosul complot al imperialiștilor anglo-americani împotriva U.R.S.S. și a țărilor de democrație populară, desvălue activitatea de subminare desfășurată de agenții serviciilor anglo-americane de spionaj în sânul lagărului democratic. Acuzații—o bandă de asasini și provocatori odioși care s'au strecurat prin înșelăciune în posturi de răspundere în partid și în stat — au fost prinși în flagrant delict și în fața dovezilor ce nu pot fi tăgăduite sunt siliți să dea pe față nu numai activitatea lor de subminare dar și activitatea clicii de provocatori dela Belgrad și legăturile ei cu imperialiștii anglo-americani.

Rajk, Palffy, Brancov și ceilalți au recunoscut că și-au desfășurat activitatea lor de subminare sub conducerea directă a clicii lui Tito, Kardelj, Djilas și Rankovici, filiala serviciului de spionaj american în Europa Centrală și de Sud-Est. Brankov, acest spion înveterat, a arătat că Tito, Djilas, Rankovici și Kardelj sunt demult agenți plătiți ai englezilor și americanilor. In timpul războiului, Tito și banda lui au stabilit legături cu serviciul de spionaj anglo-american, nu numai înăuntrul țării ci și în afară ei. A fost trimis în Elveția un mandatar special al lui Tito spre a stabili legături cu Allan Dulles, șeful serviciului de spionaj american în Europa. La Londra își desfășura activitatea vechiul spion englez Velebit. Mandatarii lui Tito au stabilit legături cu spionii americani la Bari și în Marsilia. Pentru agenții americani care operau în Ungaria era clar că serviciul de spionaj iugoslav nu este decât o secție dela Belgrad a serviciului de spionaj american. „De multe ori era greu să-ți dai seama, a declarat la proces spionul Szönny, unde sfârșește serviciul de spionaj american și unde începe serviciul de spionaj iugoslav".

Procesul dela Budapesta a scos la iveală și o altă latură a activității atâtătorilor la război americani, și a agenților lor, latura cea mai mârșavă și mai respingătoare. Inșelând buna credință a clasei muncitoare din Iugoslavia, agenții imperialismului—clica Tito-Rankovici — au pus mâna pe conducerea Partidului Comunist și pe posturile de conducere din întreg aparatul de stat. Acoperindu-se cu numele Partidului Comunist și lucrând în numele statului de democrație populară, ei mergeau pas cu pas spre lichidarea cuceririlor poporului, urzind neîncetat un păienjeniș de minciuni și provocări împotriva Uniunii Sovietice, nu numai în țara lor dar și în alte țări de democrație populară.

In țările de democrație populară, poporul a alungat pe moșieri și capitaliști, a luat puterea în mâinile lui și cu ajutorul frățesc al Marii Țări a Socialismului construește cu încredere și siguranță o societate nouă,

(continuare în pag 2-a)

«O scrisoare pierdută»
jucată în aer liber

Cu prilejul sărbătoririi ziarului „Scânteia", la Parcul Expoziției, s'a jucat în aer liber, pe imensa scenă construită special, capodopera lui I. L. Caragiale, „O scrisoare pierdută".

Spectacolul, lucrat pentru interior, pentru o sală de spectacole utilată, nu a pierdut totuși nimic din valoarea lui, jucat în aer liber. Ba impresionant, într'adevăr, să urmărești reacțiunile unei mase de peste inci mii de spectatori care primeau cu nespusă voe bună și cu discernământ ideologic jocul viu, impetuos, al actorilor. Stând în mijlocul masei de spectatori îți puteai da seama cât de false și desconsiderare erau afirmațiile acelora care susțineau, în trecut că marile mase de muncitori nu pot gusta spectacolele de calitate. Felul cum spectatorii de Duminică seara ai piesei lui Caragiale interpretau gesturile, mimica, textul vorbit, dovedea în plus aderența marelui nostru dramaturg la năzuințele maselor care-i urăște pe exploatatori, și valoarea teatrului lui Caragiale ca armă politică îndreptată împotriva moralei burgheze.

La începutul actului I s'a simțit un timp necesitatea unei acomodări a vocilor și a mișcărilor la noile condiții în care se juca, pe o estradă în fața a mii de spectatori. Și acomodarea a venit de așa manieră datorită simțului actorilor, încât restul piesii s'a desfășurat într'o atmosferă antrenantă în care entuziasmul actorilor se împletea cu al publicului și se stimulau reciproc.

Dacă reprezentarea acestui spectacol în fața a mii de oameni a fost posibilă, acest lucru se datorește însă devotamentului tehnicienilor și a muncitorilor, de scenă care au muncit cu tragere de inimă în cinstea ziarului lor drag, „Scânteia", contribuind efectiv și esențial la instalarea scenei, a practicabililor și a întregului material necesar într'un timp record.

Într'adevăr, spectacolul continua în antract, și era instructiv și interesant, să privești în penumbra scenei (nu era cortină) umbrele muncitorilor și a regisorilor care se mișcau rapid instalând decorul și rechizita actului următor.

La final au contribuit bonevol numeroși artiști în frunte cu directorul de scenă, pentru rezolvarea scenei de mulțime necesitată de spectacol. „O scrisoare pierdută" jucată în aer liber a fost un fericit prilej de verificare a aderenței teatrului lui Caragiale în mase, și a eficienții lui politice.

R. NAUMESCU

Tânărul Const. Judele din Iași
capătă calificarea de miner...

(urmare din pag. 1-a)

stabilită, încât aproape toți muncitorii reușesc s'o efectueze și chiar s'o depășească. Depășind mereu norma de lucru, Constantin Judele câștigă în medie 800 lei pe zi.

Grija pentru om este o preocupare de căpetenie a conducerii șantierului.

Este un dispensar, încadrat cu un medic, o soră de ocrotire și o infirmieră. Odihna este asigurată în cele mai bune condițiuni.

După terminarea programului, muncitorii se întrunesc la Clubul Sindical, unde ascultă Radio, citesc ziare, cărți, reviste, sau fac sport.

Între tinerii muncitori de diferite naționalități se dezvoltă spiritul de înfrățire și colaborare muncitorească.

—Vă rog să scriți la gazetă că eu Constantin Judele vreau să muncesc pentru propășirea și înflorirea Patriei mele, care îmi oferă astăzi posibilități să mă dezvolt, să cresc în spiritul muncii constructive.

Sunt hotărît să depun toată puterea mea de lucru pentru a colabora la construirea socialismului în Republica Populară Română

Sunt conștient că prin munca noastră la șantierul Salva-Vișeu, noi întărim Republica Populară Română și sunt mândru că fac parte din rândul acelora care muncesc pentru desvoltarea țării noastre.

***

Așa vorbește Const. Judele, așa vorbesc toți tinerii care muncesc și construiesc socialismul la noi.

O vizită
la școala profesională alimentară,
(morărit și panificație)

(urmare din pag. 1-a)

nizarea unui laborator pentru experiențe și mărirea localului.

*

Din toate cele expuse până acum se vede clar, grija statului nostru de democrație populară, pentru crearea cât mai mulți muncitori calificați, pentru o cât mai mare productivitate a muncii.

Elevilor dela Școala profesională alimentară, li s'au creat optime condiții de învățătură.

Ei nu vor avea nici o altă grijă decât învățătura.

De acolo, ei vor intra în câmpul muncii în industria alimentară.

Pentru cei ce se vor distinge la învățătură le este deschisă calea pentru școlile superioare, Institutele de morărit și panificație care au

La Teatrul Național se repetă
„Umbră străină"
— O nouă piesă de C. Simonov —

Am anunțat că în repertoriul Teatrului Național din Iași figurează între primele piese ce se vor juca la începutul stagiunii o nouă lucrare sovietică datorită lui C. Simonov, autorul dramei „Chestiunea rusă".

Dupăce am prezentat mai de mult cititorilor „Minerii" de M. Davidoglu, care va constitui spectacolul de deschidere și „La Ilie bun și vesel", de Ion Damian, ambele piese făcând parte din noua dramaturgie românească, ne oprim astăzi asupra piesei lui Simonov.

Problema „apolitismului" oamenilor de știință

In „Umbră străină" este disecat „apolitismul" unor savanți care deși realizează lucruri importante în domeniul științei și sunt devotați Patriei Sovietice, se complac totuși într'un fals umanitarism din cauza unei insuficiente conștiințe politice. Cu atitudini servile față de putreda „cultură occidentală", privindu-și cu neîncredere atât forțele proprii cât și imensul rezervor de putere creatoare al popoarelor sovietice, acești savanți sunt pândiți de primejdii grave, de greșeli care pot să-i rupă de viața și idealurile cărora le slujesc.

In fața

acestora autorul pune intelectuali sovietici conștienți, care, educați de Partidul Bolșevic, constituesc avantgarda noului tip de intelectual, a intelectualului bolșevic, luptător dârz pentru cele mai înalte idealuri ale omenirii.

Profesorul Trubnikov este unul din acei intelectuali în care mai persistă umbrele trecutului, în care mai stăruesc încă rămășițe vechi. Cercetător în domeniul microbiologiei, Trubnicov se află în pragul unei epocale descoperiri.

Subiectul

Pornind dela principiul verificat tot de el, potrivit căruia virulența microbilor poate fi mărită după dorință, Trubnicov face o serie de cercetări, pe animale, care îl duce la concluzia că virulența microbilor poate fi nu numai mărită dar și micșorată după dorință.

Experiențele pe animale au fost încununate de succes. Acum urmează partea cea mai grea: experiența pe om. Dar cine poate fi acela care să accepte această probă dificilă și riscantă, mai ales când obiectul experienței îl alcătuește microbul ciumei? Iată însă că asistentul său, Grigorii Ivanovici Rajov, secretarul Organizației de Partid, se oferă pentru cea dintâi experiență.

Intre timp însă, mânat de dorința unei glorii personale, de setea unei „consacrări" care, după părerea sa nu-i putea fi dată decât de „cei din Occident", Trubnicov a trimis textul lucrării sale teoretice unor savanți americani. Dar aceștia, simpli lachei ai trusturilor din Wal-Street, i-au criticat sgomotos lucrarea, pentru ca, lovindu-l în orgoliul său ușor de atins să-l determine a le comunica și partea practică a cercetărilor sale.

Setea de glorie

Ros de setea de glorie personală, orbecăind în considerații confuze despre „universalitatea științei", bălăcindu-se într'o atitudine cosmopolită care îi împingea mereu în jos, el nu-și dă seamă de crima pe care o comite împotriva Statului și popo, rului sovietic: consimte să trimită americanilor metoda de sporire a virulenței microbilor de ciumă. Nici un moment Trubnicov nu-și dă seama că odată ajunsă în mâinile celor de peste Ocean, metoda lui ar putea fi folosită de imperialiști ca o armă împotriva popoarelor.

Cel care urma să transmită documentul este Okuniov, un funcționar superior, care întreține legături cu misiunile străine.

Aflându-se de predarea documentului, o furtună se iscă între toți colaboratorii lui Trubnicov. El este criticat cu tărie, arătându-i-se greșala imensă pe care a săvârșit-o. Până în cele din urmă Trubnicov vede prăpastia în care a alunecat și chiamă la telefon pe Okuniov, spre a-i cere înapoi manuscrisul. Dar acesta se eschivează.

O viguroasă figură de intelectual bolșevic

Makeev, cumnatul profesorului Trubnicov, se duce la Okuniov și-i cere manuscrisul. Acesta îl dă grăbit și Makeev capătă bănuieli. Urmează o perchiziție a autorităților și se descopere că Okuniov —care se dovedește a fi un spion al imperialiștilor —făcuse o copie după document pe care se pregătea s'o transmită americanilor.

Okuniov se sinucide. Trubnicov duce cercetările mai departe. Și într'adevăr, asistentul său Rajov care este inoculat, confirmă prin însăși ființa sa, reușita experienței lui Trubnicov.

Piesa reflectează gravele consecințe la care poate duce îngâmfarea, autoliniștirea, cosmopolitismul, atâtea rămășițe ale educației burgheze, contra cărora Trubnicov n'a luptat cu destulă tenacitate pentru a le lichida.

Întâmplarea prin care a trecut îl va ajuta să vadă clar, dincolo de zidurile laboratorului său, să înțeleagă limpede lucruri pe care până atunci nu le pătrunsese.

„Umbră străină" aduce o contribuție deosebit de prețioasă în lupta contra „apolitismului", a cosmopolitismului care stăruie în mintea unor intelectuali. Ea pune în același timp în lumină, figura pozitivă, robustețea morală, tăria de caracter și dragostea fierbinte de patrie și de cauza oamenilor muncii a adevăraților intelectuali sovietici, reprezentați în piesă prin Olga, Lena, Makeev, Savateev și Rajev.

La Iași, rolul principal al lui Trubnicov va fi jucat de dl. Paul Varduca.

Cărți sovietice de pedagogie

In domeniul pedagogiei, experiența sovietică a ajuns la rezultate remarcabile, înnoind tot ce s'a făcut până acum în ce privește educarea și instruirea copiilor. Pedagogia a devenit cu adevărat o știință, care a legat strâns teoria de practică, inspirându-se din principiile marxist-leniniste și situându-se pe poziția spiritului partinic, în activitatea ei. Generația stalinistă este opera noii pedagogii sovietice, îndrumată de Partidul Comunist (bolșevic).

Din lucrările sovietice de pedagogie sosite în ultima vreme (în limba rusă), la „Cartea Rusă", se găsesc următoarele:

B. P. Esipov și N. C. Gonciarov: „Pedagogia" lei 199.

A. Macarenco: „Opere pedagogice alese" (Cartea pentru părinți) lei 120.

A. A. Sibanov: „Școala și agricultura" lei 112.

A. A. Sibanov „Educatorii grădinițelor de copii despre munca lor.

Revista lunară „Pedagogia" un exemplar lei 75.

Amintiri din viața lui I. P. Pavlov

I. Frolov descrie câteva aspecte din viața lui I. P. Pavlov, din care se conturează mai mult sau mai puțin complet personalitatea marelui savant, așa cum l-a cunoscut autorul, mai întâi în calitate de discipol, iar mai apoi de colaborator.

Cursul ținut de Pavlov la Academia medico-militară, constă în demonstrarea diverselor experiențe de fiziologie. In 1911 autorul asistă la aceste cursuri, cu care ocazie îl cunoaște pe savant. Pavlov, deși profesor și director a 3 dintre cele mai mari laboratoare ale Petersburgului, cerea studenților să-i releve greșelile, căci după cum spunea el „adevărul se naște dintr'o dispută".

Pavlov a fost mai îndeaproape cunoscut de I. Frolov cu ocazia operației or, pe care el le ducea la capăt cu siguranță și desăvârșire, după toate regulile chirurgiei moderne.

Marele învățat, înfiera cu asprime greșelile altora, în același timp însă și le recunoștea și pe ale sale.

Fiind de o corectitudine și principialitate neclintite, el își dă demisia din Academie, unde o clică de retrograzi îi făceau o opoziție puternică.

Pavlov a susținut întotdeauna tineretul revoluționar și a fost și el atras încă dela început în lupta revoluționară.

Deși avea o activitate multiplă, Pavlov mai găsea timp și pentru cultura fizică; el a fost mult timp președintele societății de gimnastică a medicilor din Petersburg, iar primăvara era de obiceiu ocupat fie cu grădina de flori, fie cu cea de zarzavat.

Până în ultima clipă, Pavlov răspundea singur tuturor scrisorilor pe care le primea. Celor care îl sfătuiau să-și ia un secretar, le mărturisea că nu i-au plăcut niciodată în viață 3 lucruri: servietele, secretarii și aniversările. Se știe că de ziua nașterii sau a numelui, el pleca de acasă pentru a evita vizitatorii și telefoanele.

Pavlov dorea ca tineretul să continue cercetările în domeniul activității nervoase superioare bazându-se numai pe forțele și posibilitățile savanților sovietici. De multe ori, el spunea că ar dori să reînvie peste 50 ani, pentru a vedea cum vor fi desvoltate până atunci lucrările sale asupra legilor fundamentale ale activității nervoase superioare pe care el le considera cea mai importantă realizare a vieții sale.

Pavlov, a fost considerat încă din timpul vieții un clasic al științelor naturale, alături de Gh. Darwin, Secenov și Mocinicov. El moare în 1936.

Pentru el, propria lui moarte, constituia un fenomen care trebuia studiat. Cu două ore înainte de pierderea conștiinței, el a spus: —„Simt că se petrece ceva. Îmi trec prin cap idei bizare, și-mi vine să fac mișcări involuntare. E probabil că are loc o descompunere a sistemului nervos. Trimiteți după neuropatolog". Desigur că dacă nu și-ar fi pierdut cunoștința, el și-ar fi adunat ultimele puteri și ar fi explicat elevilor săi, cum moare un creer, unul din fenomenele care trebuiau studiate.

Extrem de prețioase ne sunt cele scrise de Pavlov în testamentul său. Acesta începe astfel: „Orice aș face, mă gândesc în primul rând să servesc în măsura puterilor mele, patria mea iubită".

Cuvintele pe care, în fața morții, le-a adresat el tineretului, i-au fost inspirate de marea lui dragoste pentru patrie și popor. Aceste cuvinte conțin lumina gândirii lui Pavlov, constituie un testament nu numai pentru tineretul rus ci și pentru cei mai celebri și maturi savanți ai lumii întregi; ele au fost traduse în engleză și pot fi văzute în fiecare laborator american.

Este un caz unic în istoria științelor. Acest testament al lui Pavlov va lumina încă multe secole drumul tinerilor care se dedică științei. El recomandă „în primul rând consecvență" care este „o condiție esențială pentru o activitate științifică rodnică". Pavlov sfătuește: „nu începeți niciodată o etapă înainte de a fi terminat etapa precedentă. Nu încercați niciodată să mascați lacunele cunoștințelor noastre, oricât ar fi de îndrăznețe ipotezele și speculațiile. Aceste baloane de săpun, oricât v'ar satisface la început, vor plesni în cele din urmă, și în locul lor nu va rămâne decât incertitudine". Și mai departe: „Studiați, comparați, adunați fapte concrete. Oricât de perfecte sunt aripile unei păsări, ele nu vor putea niciodată să o ridice deasupra pământ fără ajutorul aerului. Faptele concrete sunt aerul omului de știință! Fără ele nu vă veți lua niciodată zborul. Fără ele toate „teoriile voastre sunt simple vorbării".

El cere oamenilor de știință: In al doilea rând, modestia. Să nu vă închipuiți niciodată că știți totul. Și oricât de apreciați veți fi, să aveți întotdeauna curaj de a spune: sunt un ignorant.

Nu vă lăsați niciodată stăpâniți de orgoliu. Orgoliul vă va face să vă încăpățânați acolo unde ar fi trebuit să cedați, orgoliul vă va face să pierdeți un sfat util sau un ajutor prietenesc, vă va face să pierdeți obiectivitatea". In al treilea rând, pasiunea. Gândiți-vă că știința cere ca omul care o practică să-i dedice toată viața. Și chiar de a-ți avea două vieți, tot nu v'ar ajunge. Știința cere o mare pasiune și o imensă încordare.

Fiți pasionați în cercetările voastre.

Țara noastră oferă oamenilor de știință perspective imense". Referindu-se la tineretul studios sovietic, el spune: „Ce să mai spun despre situația tânărului om de știință dela noi? E limpede: i se acordă multe, dar i se și cere mult. Și atât pentru tineret cât și pentru noi, este o chestiune de onoare să împlinim marile speranțe pe care le pune patria noastră în știință".

Să întărim vigilența revoluționara!

— Urmare din pag. 1-a —

societatea socialistă, Popoarele din aceste țări văd în partidele comuniste îndrumătorul și conducătorul lor. Clasele capitaliste sunt în curs de lichidare și, ca urmare, baza pe care ar putea să se sprijine capitalismul internațional se îngustează tot mai mult. In lupta lor pentru restaurarea capitalismului în aceste țări, imperialiștii se văd nevoiți să recurgă într'o măsură tot mai mare la serviciile spionilor, provocatorilor și ucigașilor care se dau drept „marxiști sută în sută". Nu este o întâmplare că diverșii Tito, Rankovici, Kardelj și Djilas țipă la toate răspânțiile despre „construirea socialismului".

Statele burgheze au o experiență secular în ce privește organizarea acțiunilor de spionaj, a provocărilor și comploturilor în alte țări. Această experiență ei au reușit să și-o valorifice pe deplin în Iugoslavia. Printr'un sistem complex de intrigi și șantaj, ei au creat în Iugoslavia, încă în timpul războiului, o puternică agentură printre vârfurile Partidului Comunist, în statele majore ale mișcării de partizani. Imperialiștii anglo-americani, care erau nevoiți să țină seama de puternica mișcare populară împotriva cotropitorilor germani-fasciști, au hotărît s'o folosească pentru țelurile lor, cu ajutorul agenților lor Tito, Kardelj, Djilas și Rankovici, în așa fel ca după câștigarea războiului să atragă prin înșelăciune Iugoslavia pe făgașul politicii lor externe, lichidând totodată treptat cuceririle poporului. Planurile imperialiștilor anglo-americani nu se mărgineau la Iugoslavia. Sub masca „comunismului", a „marxismului" și a „construirii socialismului", vârfurile conducătoare din Iugoslavia urmau să aplice linia restaurării capitalismului în toate țările de democrație populară, să le facă să treacă în lagărul imperialist și să le rupă de Uniunea Sovietică.

A fost o manevră abilă și bine pusă la punct a imperialismului anglo-american. Creându-și în Iugoslavia un puternic punct de sprijin — clica lui Tito și Rankovici — imperialiștii anglo-americani au încredințat acestei clici rolul principal în realizarea loviturilor contrarevoluționare din celelalte țări de democrație populară. In acest scop, în Ungaria au pus pe Rajk și pe cei de o teapă cu el în subordinele lui Tito și Rankovici. Rajk a arătat în fața tribunalului că banda lui, cu ajutorul și sub conducerea directă a clicii lui Tito, trebuia să frâneze desvoltarea socialistă a Ungariei, să pună mâna pe putere, să restituie capitaliștilor uzinele, fabricile și băncile, să înapoieze moșierilor pământul, să lichideze cuceririle clasei muncitoare și ale poporului. Intr'un cuvânt, să restaureze capitalismul.

Acesta a fost „planul genial" al imperialiștilor, și degeaba și-l atribue Tito, agentul lor plătit. El este prea prost pentru a elabora un asemenea plan! El nu face decât să execute voința acelora, în slujba cărora s'a pus. Toate meritele personale ale acestui agent plătit s'au redus și se reduc la aceea că în timpul războiului și după război a exterminat pe cei mai buni fii ai poporului iugoslav, repetând mereu, ca un papagal, fraza învățată pe de rost: „eu sunt marxist sută în sută". Acest „marxist" și toată haita lui de provocatori și asasini au fost complect demascați prin depozițiile făcute de acuzați la procesul dela Budapesta.

Imensa importanță a procesului dela Budapesta constă în faptul că a demascat perfidele planuri imperialiste de subminare dinăuntru a statelor de democrație populară și a dat acestor planuri o lovitură sdrobitoare. Vigilența poporului revoluționar și în primul rând perspicacitatea înțeleaptă a Partidului Bolșevic și a tovarășului Stalin, genialul lui conducător, au permis să fie descoperite la timp manevrele mârșave ale imperialiștilor. In această privință n'ar putea fi apreciată îndeajuns uriașa importanță a Rezoluției Biroului Informativ care, încă acum un an și mai bine a prevenit poporul iugoslav, Partidele Comuniste și clasa muncitoare din celelalte țări, că clica lui Tito din Iugoslavia este trădătoare a socialismului, că politica acestei clici duce la restaurarea capitalismului și la aservirea Iugoslaviei de către imperialism.

Este caracteristic faptul că înainte de apariția Rezoluției Biroului Informativ al Partidelor Comuniste și Muncitorești, grupul spionilor americani dela Belgrad, folosind experiența dobândită în Iugoslavia, intenționa să realizeze în Ungaria

— Continuare în pag. 3-a —

Marile competiții sportive organizate în cinstea „Zilei Scânteii"

În tot cursul zilelor de Sâmbătă și Duminică au avut loc în orașul nostru mari manifestații sportive organizate în cinstea „Zilei Scânteii", în cinstea organului central al Partidului Muncitoresc Român.

Sute și sute de tineri și tinere s'au adunat pe stadioane și terenuri sportive pentru a se întrece cavalerește și tovărășește sub semnul Zilei Scânteii, marea sărbătoare a oamenilor muncii din întreaga Republică.

Sâmbătă: Jocuri de fotbal și volei

În după amiaza zilei de Sâmbătă s'a disputat partida de fotbal între piticii magazinului de Stat Ciocanul și piticii Căminului de Ucenici.

După un joc frumos, matchul s'a terminat la egalitate 2—2 (1—1). Eroii celor patru goaluri ale piticilor: Rogu, Gică, Cacinschi și Viesu.

•

In match vedetă s'a întâlnit Dinamo și Textil. Și această partidă s'a terminat cu un rezultat de egalitate 2—2.

•

Sâmbătă, în nocturnă, au avut loc două jocuri de volei, disputate pe terenul Sind. Textil.

Cu acest prilej a evoluat Theodor Baloș, din echipa națională, care s'a întors recent dela Praga, unde au avut loc - după cum se știe - campionatele mondiale de volei.

Duminică: Atletism, han-bal, fotbal și gimnastică

Duminică au avut loc la Parcul Sportiv numeroase întreceri sportive.

Matchul de hand-bal CSU Armata-finala Cupei Scânteii s'a terminat în favoarea studenților la scorul de 3—1.

Au urmat apoi reușite demonstrații de gimnastică, executate de ansamblurile cluburilor: Textil, Armata, ETACS și Dinamo.

•

Jocul de fotbal CSU—Armata s'a terminat cu victoria militarilor la scorul de 1-0 (1-0) prin goalul înscris de Papay. Armata a jucat mai legat în prima repriză, a slăbit alura în cea de a doua, dar a reușit să mențină rezultatul datorită unei apărări ermetice, dar mai ales... ineficacității atacului studențesc. Streșină, portarul militarilor a făcut o partidă strălucită, dovedind cu acest prilej că îl poate înlocui cu succes pe Săbăilău.

Concursurile de atletism au reunit pe cei mai buni atleți ieșeni.

Din lotul național nu a participat decât Nicu Gurău, fostul campion național la greutate.

Gurău și-a bătut propriul său record (14,88 m.) realizând o performanță frumoasă: 14,96 m. și apropiindu-se astfel simțitor de hotarul celor 15 m. Baloș a aruncat peste 11 m. iar Prăjescu (Armata) a realizat 10,13 m.

Stafeta 4 x 100 m. băieți a revenit clubului U. T. M. iar stafeta 4 x 100 m. fete a fost câștigată de C. S. U.

Proba de 100 m. plat a fost câștigată de Ambrozie Octav în 12,2 sec.

La sfârșit Ticu Spiridon — dela I.E.F. și Nicu Gurău a făcut demonstrații de aruncarea ciocanului. Cu acest prilej, Spiridon a bătut recordul său personal de 31 m, realizând el 42,16 m.

Carnet ieșan

21 SEPTEMBRIE 1949

Farmacii de serviciu

Farmacia de Stat Nr. 1 (fostă Beceanu).

Farmacia de Stat Nr. 5 (fostă Iroite).

Procuror de serviciu

Gh. Vuza
Str. Ada Marinescu 123

Orele de consultații în Spitalul Central — Clinici Universitare

Serviciul Triaj, orele 8-12

Policlinici

Policlinica Nr. 1 Pasajul Banu

Boli interne 7-19

cinci servicii dela ora 8-19. Chirurgie 8-12, 15-19. ORL 7-9. 17-19, Oftamologie 8-12,19-15 Pediatrie (Boli copii) 14-18, Stomatologie 8-20, Dermatovenerice 8-12,15-19, Ginecologie 1-12, 15-19, Radiologie 7-13,15,30-9,30, Cardiologie 8-12, Farmacia 7,30-19,30.

Policlinica Nr. 2 Str. Anastasie Panu

Boli interne patru servicii (7—19), Chirurgie 8—12. ORL 15—18, Oftalmologie 15—19, Pediatrie (boli de copii) 8—12, Stomatologie 7—19, Dermato-Venerice 8—12, 15—19, Ginecologie 15-19, Farmacia 7-19, Prenatale Luni, Joi, Sâmbătă 14-18, Puericultura Luni, Joi și Sâmbătă dela 14-18.

Policlinica Nr. 3, Tătărași.

Medicina internă 8-12, 15-19, Stomatologie 8-12, Puericultură Marți, Mercuri, Vineri. dela 14-18, Prenatale Marți, Mercuri și Vineri dela 14-18.

Biblioteca Centrală

deschisă între orele 8—14 și 15—21

Biblioteca A.R.L.U.S.

deschisă zilnic între orele 10-14 și 17-22

Analiza Wasserman

Laboratorul Institutului de Igienă funcționează astfel: Recoltarea sângelui se face Martia dela 8—12
Rezultatele se dau Vinerea dela 8—12.

Cursuri de Limba Rusă

pentru începători și înaintați organizează

Filiala ARLUS din Iași

Inscrieri se primesc zilnic între orele 9—13, la sediul filialei din str. Păcurari 2.

SPECTACOLE

Cinematografe

Sidoli și Maxim Gorki: „Steaua Nordului", o producție americană cu Erich Von Stroheim".

Timpuri Noi: „Pictorii de pe front", „Ziua Victoriei", „Serbările Tineretului la Moscova", — „Păpușile", „Știința și Technica 4 | 48" și Jurnal.

Phoenix: „Alexandru Nevsky", un film sovietic de o factură superioară.

Servicii de urgență

Pompieri 12.12.
Salvarea 19.90.

Examenul de admitere în școala medie de științe comunale

Direcțiunea Școlii Medii Tehnică de Științe Comunale aduce la cunoștința celor interesați că la data de 3 Octombrie a. c. se va ține examen de admitere în școala Medie Tehnică de Științe Comunale din Iași.

Cererile de înscriere la examen se vor depune la Secția de Invățământ a Comitetului Provizoriu al Comunei Urbane Iași, din str. Filimon Sârbu, Nr. 5 Iași, până în seara zilei, de 2 Oct. 1949.

La examen se pot înscrie absolvenții școlilor elementare sau echivalente. Se va da teză la Română și Matematici și probe orale la Istorie, Geografie, Naturale, Constituția R.P.R.

Candidații vor trebui să depună următoarele acte:

1. Cerere de înscriere.
2. Extras de naștere.
3. Certificatul de studii.
4. Certificat de stare materială eliberat de Secția Financiară a Comitetului Provizoriu Iași.

Candidații atât băeți cât și fete vor trebui să aibă vârsta între 16—și maximum 17 ani.

Examenul se va ține după programa școlilor medii în localul Liceului Teoretic băeți Nr. 1 (fost Național) din str. Filimon Sârbu Iași, la data de 3 Oct. 1949 orele 8 a.m.

Candidații reușiți la examen nu vor plăti nici o taxă de școlaritate și se vor bucura de întreținere absolut gratuită. în internat.

INFORMAȚIUNI

Un nou termen de ridicare a cotelor de alimente și săpun

In urma ordinului Ministerului Comerțului și Alimentației, Secțiunea Comercială a Comitetului Provizoriu Orășănesc anunță pe toți cei în drept, că începând de astăzi se vor distribui în continuare până la 30 Septembrie 1949 inclusiv, cotele de zahăr, ulei, paste făinoase, gris și săpun, pentru semestrul III (Iulie-Septembrie).

Ultimul termen de eliberare a cartelelor de alimente

Secțiunea Comercială a Comitetului Provizoriu al orașului Iași aduce la cunoștința tuturor cetățenilor că termenul în care pot primi cartele de alimente expiră la 30 Sept. 1949.

Totodată se atrage atenția delegaților instituțiilor și întreprinderilor, că începând de astăzi și până la 1 Oct. a. c. e termenul în care trebue să se justifice cartelele ridicate spre distribuire.

Deschiderea unui traseu RATA

In urma refacerii drumurilor, Regionala a IV-a RATA a deschidds un nou traseu: Piatra-Neamț-Taslău.

Pe noul traseu funcționează zilnic o cursă cu plecarea din Taslău la 7 dimineața și plecarea din Piatra Neamț la orele 18 30.

Deasemenli s'a redeschis zilele acestea și traseul Gura Humorului-Câmpulung, cursa zilnic funcționând cu același orariu.

Fonduri trimise de Ministerul Artelor pentru Expoziția Regională a Moldovei

Secțiunea Culturală a Comitetului Provizoriu al orașului Iași a primit ieri suma de 90.000 lei dela Ministerul Artelor pentru deschiderea Expoziției Regionale a Moldovei.

Expoziția se va deschide la 5 Octombrie, iar lucrările se primesc până la data 1 Oct. 1949.

Astăzi
la cinematografele
„SIDOLI"
ȘI
„Maxim Gorki"

R. P. R.
PARCHETUL TRIB. IAȘI

D-ra Lazu Ecaterina, domiciliată în Iași Str. Anastasie Panu 14 prin petiția înreg. la Parchetul Trib. Iași sub No. 16.304 din 26 Sept. 1949, cere reconstituirea actului de naștere al său fiind născută în comuna Năpădeni județul Bălți, la 14 Iunie 1920, din părinții: Maria și Vasile Lazr, act pierdut din cauza evenimentelor de război.

NOI PROCURORUL ȘEF AL PARCHETULUI TRIB. IAȘI

In conformitate cu disp. art. 3 din D. L. Nr. 4062 din 14 Decemb. 1940, invităm autoritățile și persoanele care dețin s'au cunosc extractul s'au alte inscrisuri referitoare la actul a cărui reconstituire se cere prin petițiunea de mai sus, să le depună de urgență și să se prezinte la Parchetul acestui Tribunal, pentru a ne da relații.

Procuror Șef,
G. VUZA
Grefier Șef, E. Brîul

SUB TIPAR

în Editura C. G. M.

următoarele lucrări:

IN SPATELE FRONTULUI MARSHALL de I. Ludo

Demascarea uneltirilor cercurilor imperialiste care atentează la toate libertățile și drepturile cucerite prin lupte grele de muncitorimea americană și cea din celelalte țări.

REȘIȚA—ORAȘUL UZINĂ de St. Popescu

In broșura aceasta, autorul pune față în față Reșița de sub regimurile burghezo-moșierești, jaful și huzurul stăpânilor, exploatarea sângeroasă a muncitorilor, cu Reșița de azi, când oamenii muncii liberi și conștienți că lucrează numai pentru ei, s'au avântat în înaintătoarea mișcare a întrecerei socialiste pentru construirea industriei socialiste în țara noastră.

S. M. T, O PÂRGHIE PUTERNICĂ PENTRU INTĂRIREA COLHOZURILOR, de V. Abramov

Arată modul de organizare și funcționare a S.M.T. din U.R.S.S. și rolul lor în mecanizarea agriculturii, în ridicarea productivității muncii în agricultură și în consolidarea orânduirii colhoznice.

INSEMNĂRILE UNUI TEHNOLOG de A. STALIN

Autorul descrie felul cum prin însemnări zilnice asupra mersului mașinilor și prin studierea cauzelor care provoacă timpii morți, reușește să înlăture o seamă de lipsuri întâmpinate în procesul de producție.

LUPTA IMPOTRIVA BOLILOR ȘI A TRAUMATISMELOR G. LANDA ȘI LOZINSCHI

Cartea aceasta expunând felul de organizare a asigurărilor sociale din URSS. și sarcinile lor, interesează în mod deosebit pe activiștii din rândurile organizațiilor sindicale din țara noastră, însărcinați cu aplicarea măsurilor de ajutorare a oamenilor muncii în caz de boală, accidente, etc.

PIERDUT Buletinul Biroul Populației Iași pe numele Magdalena Matei Str. Mihnea Nr. 20. Il declar nul.

PIERDUT Buletinul Biroul Populației Iași pe numele Lupu Agripina Str. Maria Nr, 41. Il declar nul.

PIERDUT Buletinul Biroul Populației Iași pe numele Brânză Policsenia Str. P. Bogdan 25. Il declar nul.

PIERDUT certificat 2 c. Liceu eliberat de Liceul Mihai Kogălniceanu pe numele Naibaru Emilia str. Sf. Andrei 2. Il declar nul.

PIERDUT Buletinul Biroul Populației Iași pe numele Goida Posentznveig str. N. Bălcescu 46. Il declar nul.

PIERDUT Buletinul Biroul Populației Iași pe numele Idel Maria str. Ilie Pintilie 124. Il declar.

PIERDUT Buletinul Biroul Populației Iași No. 41341 pe numele Mali Cauiman Str. Cupidon No 10.

Actualități din U.R.S.S.

Orașele sovietice renasc ca pasărea Phoenix

De curând s'au împlinit 6 ani dela eliberarea Novorossisk-ului. Cotropitorii hitleriștii au distrus până la pământ acest oraș. Dar dela eliberare, orașul a reînviat. S'au creat zeci de întreprinderi industriale și s'au refăcut peste 80 la sută din casele de locuit Astăzi în Novorossisk, funcționează un teatru de dramă, 16 școli, 8 cluburi, 5 cinematografe, un palat al pionerilor și alte instituții culturale.

Orașul este un imens șantier unde se construesc blocuri cu multe etaje, fabrici, uzine, ateliere etc.

Primăvara, orașul a fost înzestrat cu parcuri și grădini frumoase, iar dealungul bulevardelor s'au plantat 28 de mii arbori.

Muncitorii din portul Novorossisk s'au evidențiat prin munca lor uriașă și prin entuziasmul cu care au refăcut într'un timp atât de scurt, portul, rada, docurile și toate instalațiile portuare.

Astăzi Novorossiskul are o vie activitate, iar instalațiile mecanice actuale sunt mai bune decât înainte de război.

Fabrica de ciment care era odinioară mândria Novorosiskului, a fost în întregime refăcută și produce, lunar, mii de tone peste norma de producție.

Radioficarea satelor sovietice

In satul Moskalenki s'a construit un centru inter-colhoznic de radioficare, care va deservi 16 arteluri agricole.

In regiunea Kiev, radiofi carea satelor se desfășoară cu succes. In cursul ultimelor 3 luni, au fost construite 34 centre de radio-amplificare și au fost radificate 150 de colhozuri.

S'a hotărît ca până la sfârșitul anului, să mai fie radiofi cate încă 700 de sovhozuri.

Butoaie goale de lemn în bună stare, până la capacitatea maximă 1000 litri, cumpără

„Aprozar"
Str. A. Panu Nr 71

MICA PUBICITATE

PIERDUT Buletinul Biroul Populației Iași precum și alte acte pe numele Nedelcu Ioan, Str. Inundați 2. Le declar nule.

PIERDUT certificat de 7 clase primare eliberat de șc. Prim. Hipiteni Jud. Botoșani pe numele Racu Gh. Nicolae. Il declar nul.

PIERDUT Buletinul Biroul Populației Bucium — act de naștere și act de naționalitate pe numele Maria Echer Com. Bucium Sat Socola. Le declar nule.

Perdut Buletinul Biroului Populației Iași pe numele Olteanu Mihai Str. Șoseaua Ilie Pintilie 78. Il declar nul.

Abonați-vă la ziarul «Opinia»

Muncitori, Meseriași, Tehnicieni, Intelectuali, Studenți, Elevi și Elevi, vizionați filmele Documentare și Științifice

S. A. SOVROMFILM

CINEMA TIMPURI NOI

Prezintă astăzi

PICTORII DE PE FRONT
ZIUA VICTORIEI
Serbările Tineretului la Moscova
PĂPUȘILE
ȘI
Știința și Technica 4 | 48

Complectare Jurnal Romfilm
INTRAREA GENERALA 15 LEI

Trăiască Ziua Internațională a Păcii
Cinematografia în slujba poporului

Cinema „Phoenix"

prezintă de azi **Luni 26 Septembrie 1949**
O PRODUCȚIE A STUDIOULUI MOSFILM

Alexandru Nevsky

In urma înfrângerei hoardelor nemțești — victoria este sărbătorită de întreg orașul, ostașii viteji, își primesc răsplata iar trădătorii pedepsa

în frunte cu
N. Cercasov, A. Abricosov și V. Ivaseva

Complectare: **Jurnal**
Programul viitor: **Steaua Nordului**

„transformarea pașnică" a regimului de democrație populară într'un regim capitalist. In urma publicării acestei Rezoluții, complotiștii au înțeles că nu vor reuși să restaureze capitalismul pe cale „pașnică" și au hotărât să pună mâna pe putere pe calea unui putch armat, sprijinindu-se pe toate elementele contrarevoluționare, cu ajutorul unor unități armate trimise de peste granță și al invaziei directe a armatelor iugoslave, sprijinindu-se pe ajutorul Statelor Unite ca forță principală.

Agentura fascistă, naționalistă s'a orientat pe linia instaurării unui regim fascist fățiș, pe linia aățării războiului. Aceasta a fost sarcina pe care au primit-o Tito și Rajk dela imperialiștii americani. Incercarea de a crea un bloc antisovietic în Europa centrală și de Sud-Est n'a fost altceva decât o parte a planului general al imperialiștilor americani, tinzând la aățarea unui nou război mondial.

Iată deci demascarea și eșecul acestor planuri mârșave constitue o importantă victorie a lagărului păcii și o înfrângere a aățătorilor la război.

Panica și zarva din lagărul imperialiștilor în legătură cu procesul dela Budapesta arată cât de simțitoare a fost această lovitură pentru capetenille Wall-Street-ului. Tipetele isterice ale bandei de spioni și de asasini dela Belgrad despre „manevra dela Budapesta" dovedesc că ei se tem ca stăpânii lor americani să nu ajungă cumva la concluzia că cartea lui Tito & Co. este pierdută, că aceste atu-uri nu mai merg. Banda lui Tito se teme să nu fie aruncată la gunoi, cum se întâmplă cu toți spionii demascați.

Procesul dela Budapesta dovedește ascuțirea luptei de clasă—lupta între socialismul care înaintează victorios și capitalismul în agonie. Experiența acestei lupte învață Partidele Comuniste că luarea puterii de către popor nu înseamnă încetarea încercărilor claselor capitaliste înfrânte de a-și recuceri pozițiile pierdute; această experiență ne învață că imperialiștii vor face orice, folosind mijloacele cele mai perfide și mai mârșave, pentru restabilirea dominației lor.

Procesul dela Budapesta pune cu și mai multă vigoare, în fața Partidelor Comuniste și Muncitorești chestiunea întăririi vigilenței și perspicacității revoluționare. Acest proces ne învață că trebue să fim necruțători față de uneltirile imperialiștilor, că trebue să distrugem cu hotărîre agentura lor, care se strecoară prin înșelăciune în rândurile Partidelor Comuniste. Procesul arată că Partidele Comuniste și Muncitorești din țările de democrație populară —Cehoslovacia, Polonia, România și altele—trebue să-și întărească îndeosebi vigilența. Dușmanii demascați cu prilejul procesului dela Budapesta au recunoscut că clica lui Tito depunea toate eforturile pentru a-și desfășura activitatea de subminare și în alte țări de democrație populară.

Marxism-leninismul ne învață că Partidul clasei muncitoare va putea să-și cunoască dușmanul și să-l sdrobească pretutindeni, sub ori ce mască s'ar ascunde el, numai dacă va ridica în mod sistematic nivelul politic și ideologic al cadrelor sale, dacă le va educa în spiritul intransigenței față de orice abateri dela linia marxism-leninismului, dacă va consolida rândurile sale din punct de vedere organizatoric, dacă va înlătura fără cruțare din Partid elementele străine de acesta, dacă va demasca și va lichida la timp orice devieri naționaliste și revizioniste, ridicând nivelul conștiinței de clasă al clasei muncitoare și al tuturor oamenilor muncii.

Să întărim vigilența revoluționară!

Articol de fond din No. 19 (46) al publicației „Pentru pace trainică, pentru democrație populară".

ULTIMELE ŞTIRI

Suntem martorii faptului că Statele Unite

au devenit în momentul de faţă centrul de unde porneşte primejdia unui nou războiu

Declaraţiile conducătorului delegaţiei Bielorusia făcut la O. N. U.

NEW YORK 27 (Agerpres). Luând cuvântul în cadrul desbaterilor generale dela şedinţa plenară a Adunării Generale din 24 Septembrie, Kisselev, conducătorul delegaţiei R.S.S. Bielorusia a declarat:

„Au trecut mai mult de patru ani dela fondarea O. N. U.

Se naşte întrebarea firească, ce a făcut organizaţia în această perioadă de timp şi ce bilanţ de rezultate putem arăta în cadrul celei de a patra sesiune a Adunării Generale.

Am ascultat cu atenţie raportul lui Trygve, secretar general al O.N.U. In introducerea raportului, el declara că perioada pentru care a întocmit raportul a fost în general una de progres pe calea realizărilor unei lumi mai paşnice şi că O.N.U. a atins un grad de colaborare internaţională pe aproape toate tărâmurile activităţii umane, în proporţii încă nemaiîntâlnite.

Este această evaluare a actualei stări a situaţiei internaţionale, justă? Imi voiu permite să analizez activitatea O.N.U. în această perioadă.

Adunarea Generală a examinat un mare număr de probleme cu caracter politic, economic şi social şi a adoptat în consecinţă 287 de rezoluţii.

Rezoluţia asupra reglementării şi reducerii înarmărilor declară că Adunarea Generală, pentru a pune în aplicare art. 11 al Chartei şi în scopul de a întări pacea şi securitea internaţională în conformitate cu scopurile şi principiile O.N.U., recunoscute unei reglementări şi unei reduceri generale cât mai grabnice a înarmărilor şi a forţelor armate. Această rezoluţie a fost pusă în aplicare?

Nu. Comisiunea pentru armamentele clasice şi-a suspendat lucrările. Comisiunea pentru energia atomică a avut aceeaşi soartă.

Se naşte întrebarea legitimă care sunt cauzele acestei situaţii?

Cine încurajează cursa înarmărilor, cine încheie pactul Atlantic de Nord, creiază uniunea militară occidentală şi încalcă articolele fundamentale ale Chartei căutând să folosească O.N.U. în vederea propriilor lor scopuri? Trebue declarat fără ocol:

Acestea sunt cercurile conducătoare din Statele Unite şi Marea Britanie care sunt obsedate de ideia nesăbuită a cuceririi mondiale.

După cum se ştie, la Washington a fost semnat pactul agresiv al Atlanticului de Nord şi apoi a fost ratificat în ţările semnatare ale acestuia.

In fruntea ţărilor se află Statele Unite care pun în aplicare aşa numita lege de împrumut şi închiriere pe timp de pace pentru a aproviziona ţările care alcătuesc blocul de Nord cu armamentul şi echipament militar american.

Ţinând seama de această politică a Statelor Unite, devine lesne de înţeles de ce Acheson a declarat în actuala sesiune că nu există perspective pentru realizarea unui acord general în vederea reducerii armamentelor. Tehnica militară americană, avioanele, tunurile şi alte mijloace de nimicire a oamenilor, vor trebui să fie furnizate ţărilor Europei occidentale în asemenea proporţii încât să fie asigurate noui comenzi în valoare de miliarde de dolari pentru firmele americane.

Noi suntem martorii dorinţelor hrăpăreţe ale monopolurilor capitaliste americane de a obţine de aci noui profituri şi de a acumula bogăţii. Ideia nesăbuită de cucerire a dominaţiei mondiale, teama de criză economică care se apropie şi setea de profit, de război, acestea împing cercurile conducătoare din Wall-Street la mărirea din ce în ce mai mult a cheltuielor militare şi la politica de deslănţuire a unui nou război.

Cercurile conducătoare ale monopolurilor americane menţin făţiş starea de alarmă şi nesiguranţă în relaţiile internaţionale şi cursa nebunească a înarmărilor.

Invăţămintele istoriei nu le-au fost de niciun folos. Infrângerea zdrobitoare şi prăbuşirea Germaniei hitleriste care întruchipa forţele celei mai întunecate forme ale canibalismului ar fi trebuit după toate aparentele, să servească drept lecţie exemplară pentru persoanele obsedate de ideia nesăbuită a cuceririi dominaţiei mondiale. Totuşi, aceasta nu s'a întâmplat.

Suntem martorii faptului că Statele Unite au devenit în momentul de faţă centrul de unde porneşte primejdia unui nou războiu şi ameninţarea independenţii şi securităţii popoarelor. Cercurile conducătoare din Statele Unite şi Marea Britanie pretind că pactul Atlanticului de Nord ar respecta principiile O.N.U.

Chiar numeroşi senatori în cursul desbaterilor din senat au spus asupra pactului Atlanticului de Nord că acest pact contravine angajamentelor asumate de Statele Unite şi că va contribui la deslănţuirea războiului şi nu la asigurarea păcii.

La 5 Aprilie 1949 organul cercurilor financiare americane „Wall-Street Journal" scria că în ciuda întregii propagande, pactul Atlanticului de Nord reduce în realitate la zero principiile O. N. U. Legea Junglei, scrie „Wall Street Journal, pe care se întemeiază pactul Atlanticului de Nord corespunde mai bine realităţii decât principiul ideal al ONU. consecinţa logică a pactului agresiv este cursa nebunească a înnarmărilor, creşterea bugetelor de război, sporirea forţelor armate, crearea unei vaste reţele de baze militare, navale, aeriene, precum şi ofensiva împotriva drepturilor democratice.

Politica dusă de Uniunea Sovietică este aprobată şi găseşte un sprijin puternic în rândurile tuturor celor ce urăsc războiul şi cărora le este dragă pacea. Forţa şi influenţa lagărului progresului şi democraţiei se întăreşte pe zi ce trece şi nu permite aţâţătorilor la război să-şi îndeplinească planurile lor monstruase, planurile morţii."

In legătură cu situaţia economică mondială, îmi voi permite să examinez pe scurt activitatea Consiliului economic şi social în perioada considerată. O problemă atât de importantă ca aceea a folosirii mânii de lucru şi a şomajului din iniţiativa Federaţii Sindicale mondiale la ultima sesiune a Consiliului, nu şi-a găsit rezolvarea potrivită în Consiliu.

In loc de a combate somajul şi a întări lupta pentru îmbunătăţirea situaţiei dezastruoase a miliardelor de şomeri, majoritatea anglo-americană a Consiliului a înaintat această problemă spre studiere organizaţiei internaţionale a muncii, care după cum se ştie şi-a câştigat în cursul celor 30 de ani de existenţă, faima de apărătoare leală a intereselor patronilor.

Aceeaşi soartă a avut-o în Consiliu problema drepturilor sindicale.

Deasemenea nu se poate trece cu vederea faptul că problema salariului egal la muncă egală pentru bărbaţi şi femei nu 'a primit rezolvarea cuvenită, deşi a fost dezbătută în cursul mai multor sesiuni ale Consiliului Economic şi Social.

Delegaţia R. S. S. Belorusia consideră că Consiliul Economic şi Social nu a făcut cele necesare pentru a elabora măsurile care ar fi contribuit la promovarea legăturilor comerciale între ţările membre ale O.N:U. în condiţii de avantagii reciproce, fără descriminare şi şi fără valoarea principiilor de egalitate şi suveranitate a statelo!

Erau necesare deasemeni elaborarea măsurilor concrete care să contribue la refacerea economică a ţărilor şi teritoriilor care au suferit depe urma războiului. Inapoierea desvoltării economic şi nivelului de trai scăzut al populaţiei se găseşte în primul rând în acele ţări şi teritorii care deţin şi astăzi un statut colonial constituind obiecul unei crunte exploatări din partea puterilor metropolei.

Deaceea noi trebue să luăm măsuri care să nu permită monopolurilor americare să subjuge ţările slab desvoltate din punct de vedere economic sub camuflajul O. N. U.

Noi ne-am declarat întotdeauna şi ne declarăm şi acum în favoarea acordări de ajutor cât mai larg ţărilor şi teritorilor înapoiate cu condiţia ca acest ajutor să contribue la dosvoltarea lor naţională şi a independenţei lor politice şi economice.

In cuvântarea sa dela tribuna, delegatul Statului Chili, Santa Cruz, a încercat să abată atenţia delegaţilor la Sesiunea plenară a Adunării generale dela propunerile Uniunii Sovietice de întărire a păcii, a încercat să abată atenţia sesiuni dela problema care frământă în prezent popoarele întrgii lumi.

Delegaţia R.S.S. Bielorusia sprijină pe deplin propunerile Uniunii Sovietice formulate de şeful delegaţiei Sovietice, A. I. Vâşinscki, ţinând seama că popoarele din toate ţările sunt ferm hotărâte să împiedice deslănţuirea unui nou război, fapt care este dovedit de mişcarea mondială pentru pace. Statele membre ai O.N.U. trebuie să colaboreze rodnic între ele şi să ia măsuri concrete pentru rezolvarea cât mai grabnică de către O.N.U. a problemelor internaţionale principale referitoare la reglementarea generală şi reducerea armamentelor şi forţelor armate, interzicerea armei atomice, aceastā armă de atac şi agresiune, folosirea energiei atomice exclusiv în scopuri paşnice şi interzicerea propagandei pentru un nou războiu şi a acţiunilor de pregătire a acestuia.

Apelul adresat de Uniunea Sovietică marilor puteri de a semna un pact pentru întărirea păcii este însufleţit de dorinţa de a elibera popoarele de grozăvile unui nou război.

Propunerile făcute de delegaţia Uniunii Sovietice oglindesc în mod viu dorinţa sinceră a popoarelor de a apăra şi întări pacea.

Delegaţia R.S.S. Bielorusia cere delegaţiilor la cea de a patra sesiune a Adunării Generale să aprobe în unanimitate propunerile făcute de delegaţia sovietică şi să-şi îndeplinească astfel datoria făcută de propriile lor popoare în legătură cu întărirea păcii în întreaga lume.

Responsabilii de personal

dela toate întreprinderile şi instituţiile din Iaşi sunt convocaţi azi la Comitetul Provizoriu Judeţean

Comitetul Provizoriu Judeţean comunică:

Azi după amiază la ora 5 sunt convocaţi responsabilii de cadre (personal) dela toate instituţiile şi întreprinderile ieşene în şedinţă de lucru în sala de Consiliu a Comitetului Provizoriu Judeţean (Palatul Administrativ) pentru a se da instrucţiuni în legătură cu înscrierea la pensii pentru invaliditate, bătrâneţe etc, forme ce trebuesc întocmite pentru cei ce solicită a se prezenta în faţa Comisiei Medicale Judeţene pentru revizuirea incapacităţii de muncă.

SOFIA 27 (Agerpress) — Secretariatul F.S.M. a convocat la Sofia, la 3 Noembrie, conferinţa de constituire a Departamentului profesional internaţional al muncitorilor din industria alimentară, a băuturilor alcoolice şi nealcoolice şi a tutunului.

La conferinţă vor lua parte reprezentanţi din 30 de ţări.

GUVERNUL AUSTRIAC

amnistiază pe foştii ofiţeri nazişti

VIENA 27 (Agerpres). — După cum transmite Agenţia TELEPRESS, foştii ofiţeri nazişti din trupele SS vor fi amnestiaţi pe baza noului decret lege dat de ministerul de justiţie austriac. Amnistia se acordă ofiţerilor SS până la gradul „şef de grupă". In timp ce partidul popular catolic califică această amnistie drept „un succes", presa progresistă subliniază că scopul ei este să asigure partidelor guvernamentale un nou izvor de voturi naziste la viitoarele alegeri parlamentare.

Un purtător de cuvânt al partidului neo-fascist „Uniunea independenţilor" a recunoscut făţiş cu ocazia unui meeting că 44 din cei 68 de candidaţi ai acestei Uniuni sunt foşti nazişti.

In legătură cu cererea vicepreşedintelui Parlamentului austriac, Gorbach, ca proprietăţile confiscate dela foştii nazişti să le fie restituite, ziarele progresiste amintesc că există în Austria văduve de antifascişti executaţi de hitlerişti cărora nu li s'a acordat încă niciun ajutor.

Numeroase localităţi

eliberate de armata populară chineză

PEKING 27 (Agerpres) — După cum transmite agenţia China Nouă, armata populară chineză a eliberat Yincburn capitala provinciei Ningshia.

Avantgărzile armatei populare au intrat în oraş în seara zilei de 23 Septembrie în mijlocul aclamaţiilor entuziaste ale locuitorilor.

Armata populară chineză a eliberat 5 reşedinţe districtuale după ce a intrat în provincia Ningshia din trei direcţii diferite.

Cele 5 reşedinţe districtuale eliberate sunt: Tungsi, Ciungning, Linwu, Kingshi şi Ciungwei. Aci fost eliberate deasemeni patru oraşe situate în valea fluviului Galben.

Pe de altă parte se anunţă că armata populară a eliberat la 20 Septembrie Minchinochin, reşedinţa districtuală situată în Nordul provinciei Kansu, situată la frontiera provinciei Ningshia. Inainte cu două zile a fost eliberată reşedinţa districtuală Santan în centrul provinciei Kansu cu care ocazie au fost capturaţi numeroşi soldaţi ai Kuomintangului.

*

CANTON 27 (Agerpress) Armata 38-a a forţelor populare chineze, continuându-şi înaintarea după ce a făcut joncţiunea cu armata 39-a a eliberat oraşul Weiwa în vestul provinciei Munan.

Acest oraş este situat la 63 km. nord-est de Cikiang. Armata 38-a a forţelor populare îşi continuă înaintarea spre Cikiang.

Comunicatul Băncii de Stat

privind întreprinderile şi instituţiile de Stat şi particulare

In conformitate cu hotărîrea Consiliului de Miniştri din 22 Septembrie 1949, publicat în Bul. Of. Nr. 61 din 24 | IX | 949 toate întreprinderile industriale, Magazinele de Stat, Centrocomurile, Cooperativele de orice fel, Loteriile de Stat, Colectura Oficială, Colectura Moldovei şi Administraţia C.A.M., Intreprinderile şi Depozitele M.A.T., Atelierele C.F.R. Nicolina, Staţia C.F.R.. Divizia 8-a Financiară C.F.R., R.A.T.A., T.A.R.S., P.Ţ.T., C.M.R., S.M.T., Teatrul Naţional, Cinematografele şi Romfilm, Comitetul Provizoriu Municipal, Judeţean şi de Plasă, Gospodăriile Agricole de Stat, întreprinderile de Construcţie de orice fel, Organizaţiile de massă, Sindicatele, Spitatele, Sanatoriile, Şcolile superioare, Curtea de Apel, Tribunalul, Arhivele Statului, într'un cuvânt toate întreprinderile de Stat şi particulare, instituţiile de orice fel din Iaşi, Copou şi Bucium, care au conturi deschise la B.R.P.R. Banca de Stat, sunt obligate să întocmească planul de cassă.

Pentru a evita orice întârziere şi executarea în termenul legal, toţi şefii contabili dela întreprinderile şi instituţiile de mai sus, se vor prezenta la ghişeele Băncii de Stat Suc. Iaşi, astăzi Marţi orele 17—20 şi mâine Miercuri între 8—13 şi 17—20, spre a primi instrucţiuni şi imprimate.

Intreprinderile şi instituţiunile din celelalte plăşi ale judeţului se vor adresa în 48 ore, pentru întocmirea planului de cassă, Agenţiilor B.R.P.R. în raza cărora se găsesc.

Nerespectarea dispoziţiunilor generale prevăzute în hotărârea susmenţionată se pedepseşte potrivit Decretului 183 | 1949 pentru sancţionarea infracţiunilor economice.

Elaborarea proectului de Constituţie

a Republicii Populare Chineze

Prevederile Proectului de Constituţie

PEKING 27 (Agerpres). — CHINA NOUĂ transmite:

In şedinţa plenară din 22 Septembrie a Consiliului Politic Consultativ al Chinei, Tung Piu Wu, membru în Biroul Politic al Comitetului Central al Partidului Comunist din China, a prezentat un raport asupra elaborării proectului de Constituţie a Republicii Populare Chineze.

Principiile fundamentale ale proectului de Constituţie a Republicii Populare Chineze sunt următoarele:

Statul se va numi „Republica Populară Chineză". Această denumire a fost adoptată în urma unui acord unanim al tuturor partidelor şi grupărilor democrate.

Guvernul se organizează pe baza principiului centralismului democratic. Congresul poporului chinez centralizează puterea legislativă şi executivă.

Inainte de convocarea Congresului poporului chinez care se va alege prin vot universal, Consiliul Politic Consultativ va exercita funcţiunile şi puterile Congresului Popular, va alege guvernul popular central al Republicii Populare Chineze şi va exercita puterea de stat.

Prevederile proiectului de Constituţie au un caracter democratic pronunţat.

Consiliul Guvernului Popular central are sub jurisdicţia sa Consiliul Administrativ, Comitetul Militar Popular Revoluţionar, Curtea Supremă populară şi Parchetul General al Poporului.

Armata populară de eliberare, partidele democratice, reprezentanţii organizaţiilor de masă şi ai minorităţilor naţionale au declarat că vor sprijini cu hotărire guvernul popular chinez

PEKIOG 27 (Agerpes). — CHINA NOUĂ transmite:

La 24 Septembrie a luat cuvântul în cadrul conferinţei Consiliului Politic Consultativ al poporului chinez generalul Ciu Deh, comandantul suprem al armatei populare de eliberare. Cuvântarea sa a fost întreruptă în repetate rânduri de aplauze furtunoase.

Generalul Ciu Deh a făgăduit solemn că armata populară de eliberare va îndeplini toate ordinele guvernului popular central în scopul de a apăra interesele poporului chinez şi întregului teritoriu al Chinei.

In acelaşi zi, 21 de vorbitori au luat cuvântul în cadrul discutării proectului programului general al conferinţei Consiliului Politic Consultativ şi al guvernului popular chinez.

Ei au sprijinit cu hotărîre aceste proecte în numele organizaţiilor lor reprezentând armata populară de eliberare, partidele democratice, regiunile eliberate, eroii muncii, minorităţile naţionale, organizaţiile femenine şi studenţeşti, precum şi pe chinezii din străinătate.

Armata populară chineză

se îndreaptă vertiginos spre Canton

CANTON 27 (Agerpress). — Armata populară de eliberare a declanşat o puternică ofensivă în provincia Kwangtung. Trei coloane ale armatei populare înaintează vertiginos spre Canton, unde resturile Kuomintangului îşi stabilise capitala.

* * *

CANTON 27 (Agerpress). — France Press transmite că unităţile armatei populare chineze, de sub comanda generalului Lin Po-Cen, ajutate de trupele de partizani, înaintează rapid spre Ku Kong centru feroviar important pe linia de cale ferată Hengyang-Canton. Unităţile armatei populare se află la 36 km. Nord de KuKong şi în înaintarea lor au eliberat oraşul Sining.

BIBLIOTECA UNIVERSITĂȚII -IAȘI

ANUL 41 Nr. 921

4 PAGINI 4 LEI

Joi 29 Septembrie 1949

ABONAMENTE
Lei 360 . . . . . 3 luni
„ 5000 întreprinderi, autorități pe un an

Atelierele tipografice
IAȘI Str. ȘTEFAN CEL MARE 50-52

OPINIA

ZIAR POPULAR COTIDIAN

Redacția
IAȘI, STR. ȘTEFAN cel MARE No. 52
Administrația
IAȘI, STR. CUZA VODA Nr. 50

TELEFOANE
Redacția (Nr. 1208, „ 1209
Administrația „ 2042
Serv. de noapte „ 1809

„Să demascăm pe cei ce atentează la viața noastră și a copiilor noștri"

a spus prof. academician R. Cernătescu la meetingul pentru pace, care a avut loc eri la Universitate

Marți 27 Septembrie, ora 11 a. m. a avut loc în Aula Facultății Juridico-Administrative, un mare meeting pentru pace, la care au participat profesorii universitari, personalul administrativ, de serviciu, studenții și muncitorii studenți.

Prof. Calinicescu deschide meetingul, arătând însemnătatea lui, după care propune următorul prezidiu: Prof. acad. R. Cernătescu, prof. J. Livescu, prof. C. Partenie, prof. C. Simionescu, prof. Oct. Mayer, student V. Arvinte și E. Tomozei, Vrabie C., Bratu Iosif, Antoni Victor, Ababii V.

Luând cuvântul prof. acad. R. Cernătescu spune: Războiu înseamnă desorganizarea vieții economice, stagnarea culturii și a științei „*Pacea nu se cerșește, ci se luptă pentru ea*".

Să demascăm pe cei ce atentează la viața noastră și a copiilor noștri.

Discursul a fost subliniat de ropote de aplauze. Asistența a ovaționat în picioare, scandând numele lui Stalin.

Au luat apoi cuvântul muncitorul student Gh. Stoica, stud. B. Sfarț, prof, M. Mancaș, asist. G. Istrati, muncitorul student Agapi, care au zugrăvit ororile războiului, arătând ura nestăvilită ce-i stăpânește împotriva atățătorilor la război, împotriva atentatorilor la viața oamenilor.

Din partea prezidiumului, prof. C. Simionescu, dă citire unei moțiuni, care este aprobată cu ropote de aplauze.

Muncitoarele și muncitorii Cooperativei 1 Mai

înfierează atitudinea războinică a imperialiștilor

Eri la 14,30, după încetarea lucrului, muncitoarele și muncitorii dela Cooperativa 1 Mai, s'au adunat în sala mare a întreprinderii pentru a înfiera atitudinea războinică a cercurilor imperialiste.

Meetingul a fost deschis de *Leonte Maria* secretara Comitetului de fabrică. După ce a arătat „Importanța zilei de 2 Octombrie, Ziua Păcii", vorbitoarea a propus spre aprobare următorul prezidiu, *Halmovici Halm* directorul întreprinderii, *Bandel David*, președintele cooperativei și *Gavrilovici Ana*, fruntașă în producție, președinta Comitetului de fabrică.

La apoi cuvântul *Maier Ilie*, care arată pericolul Pactului Atlantic și fărădelegile lui.

Vorbește în continuare *Fani Wasserman*, în limba germană:

— „Noi care astăzi ne bucurăm de binefacerile regimului de democrație populară—în care nu se face deosebire de rasă, în care fiecare poate să-și spue cuvîntul în limba lui, în care nu mai există exploatarea omului de către om și în care conducem noi muncitorii— trebue să luptăm cu toate forțele noastre împotriva dezlănțuirii unui nou război, împotriva unui nou măcel mondial".

Meetingul s'a încheiat prin aprobarea unei moțiuni.

În preajma viitoarei stagiuni a Filarmonicei „Moldova"

— Probiema repertoriului, a soliștilor și a dirijorilor. Pentru un sprijin efectiv din partea publicului —

Reluarea activității artistice după vacanță și la Filarmonica de Stat „Moldova" din Iași printr'o sporită preocupare în vederea organizării viitoarei stagiuni muzicale.

După realizările pozitive din cursul anului trecut, când nivelul concertelor ieșene a crescut simțitor și au putut fi aduși dirijori și soliști fruntași, este evident că preocupările conducerii simfonicului ieșan se concentrează în sensul efortului de a merge înainte pe același drum progresiv.

Repertoriul viitoarei stagiuni muzicale nu a fost încă stabilit în amănunțime, deoarece acest lucru depinde și de soliștii care vor fi repartizați să concerteze la Iași. In tot cazul, a fost stabilit principiul ca piesele alese să cuprindă într'o proporție egală compoziții românești, ruse și sovietice, clasice și din operele muzicale care activează în țările vecine.

Muzică de compozitori ieșeni

Reconsiderarea compozitorilor români de ieri și de azi va începe printr'un concert ce va avea loc în ziua de 7 Octombrie în localitate în cinstea Congresului Uniunii Compozitorilor din RPR, probabil în sala Phoenix.

Cu acest prilej se va

R. N.

(Continuare în pag. 3-a)

Cetățenii cartierelor vorbesc despre pace

Pentru viitorul copiilor mei,

pentru liniștea căminului meu și al tuturor, mi-i dragă pacea și voi lupta pentru a o menține

Nețărmurită este dorința de pace a oamenilor de pretutindeni și rândurile celor care luptă pentru libertate, cresc pe zi ce trece.

Sunt încă prea vii în memoria popoarelor grozăviile războiului recent și sunt prea mari forțele sociale care sunt pentru pace, pentru ca elevii lui Churchil întru agresiune să le poată înfrânge și să îndrepte lucrurile spre un nou război", a spus marele Stalin.

Abia s'a terminat războiul și imperialiștii zăngănesc din nou armele, dar toate planurile lor de stăpânire a lumii se vor frânge de zidul tot mai puternic al celor ce doresc pacea și luptă pentru ea.

Pentru a dovedi acest lucru, am pornit să stăm de vorbă cu cetățenii cartierelor mărginașe, să vedem ce spun ei despre pace.

Am ales cartierul Țicău.

Ostașii sovietici, soli ai păcii

Inchizând cu grijă poarta' pensionarul Gheorghe Eremia, își făcu vânt în stradă, strângând subțioară o geantă neagră, veche.

Intrăm în vorbă cu el, discutând despre problema atât de arzătoare a păcii.

„I-am văzut pe ostașii sovietici, venind pe dealul din fața casei.

M'am bucurat nespus de mult atunci, pentrucă știam că ei sunt solii păcii și ai libertății.

Mi-am reparat căruța pe care o vedeți, stricată de bombardament.

M'am apucat să înjghebez din nou gospodăria.

Și lucrurile mergeau bine. Se vorbea despre pace. Se înfăptuiau reforme, menite să aducă— bunăstarea.

Deodată însă, imperialiștii au dat semne de turbare. Nu le-a plăcut că ne vedem de treabă și au început strigătul lor, setos de sânge.

Dar strigătul lor e în vânt, pentrucă lagărul păcii în fruntea căruia stă Uniunea Sovietică, s'a întărit.

Fiarele setoase de sânge au văzut și văd înălțându-se tot mai sus și mai puternic zidul păcii, pe care zi de zi, îl întărim și noi oamenii mai bătrâni.

Nu vă uitați că mi-l fața sbârcită și spatele îndoit de ani.

Ca ostaș al păcii mă cred destul de oțelit să lupt cu toate forțele pentru menținerea ei, pentrucă numai ea, îmi asigură liniștea bătrâneților și un cămin fericit.

Pacea singura garanție a unui trai liniștit

Ne-am despărțit de „moșul" Eremia urmărindu-l cum urcă agale dealul înspre târg să-și cumpere pâinea și să mai facă alte târgueli.

Am cotit pe ulițele strâmbe ale Țicăului de curând pavat și iluminat oprindu-ne la casa invalidului Vasiliu Teodor, pe care l-am găsit trebăluind prin curte.

„Am cunoscut din plin grozăviile războiului. Am văzut case arzând și prunci svârcolindu-se în pârjol.

Sate întregi distruse și floarea tineretii mânată pe câmpiile de bătălie de către stăpânitori, care i trimiseră să le apere belșugul.

Vremurile acelea s'au dus pe apa Sâmbetei.

Mi-am refăcut gospodăria și vreau să trăesc liniștit.

Am îndurat prea multe, lucru ce mă face să urăsc și mai mult pe atățătorii la război.

Numai nebunii și îmbulbații doresc războiul.

Urâm războiul și vom lupta pentru pace, singura garanție a unui trai liniștit.

Pacea e liniștea copiilor mei

Ne-am afundat mai mult în cartierul Țicău „valea plângerii", de altădată, și ne-am oprit în fața unei căsuțe pe prispa cărora se jucau două fetițe.

Văduva Simionescu Antonia ieșea tocmai din bucătărie.

Intrând în vorbă cu ea, și-a îndreptat privirile spre cele două fetițe și ne-a spus:

„Au rămas orfane de mici. Am avut un bărbat cât un munte. S'a prăpădit pe pământ străin, lăsându-mă cu brațele legate.

Am suferit necazuri, bombardamente și foamete.

Cu mare caznă mi-am crescut fetițele, care-mi sunt dragi, ca ochii din cap.

Nu vreau să mai rămâie și ele văduve și soții lor să fie carne de tun.

A. LOGHIN

(continuare în pag. 3-a)

Societatea de Stat „Ciocanul"

a deschis o sucursală în cartierul Ilie Pintilie

Punând în practică sarcina luată de conducerea Societății Comerciale de Stat „Ciocanul" de a înființa cât mai multe centre de desfacere în cartierele muncitorești, s'a deschis de curând sucursala din strada Ilie Pintilie.

Magazinul deschis în această stradă — și la care se vând toate articolele Soc. de Stat Ciocanul — este un sprijin serios pentru populația muncitoare din cartier.

La cererea populației, se va aduce la acest magazin și o importantă cantitate de geamuri pentru a fi distribuită populației muncitoare.

Aprovizionarea orașului

Sarcinile imediate ale Aprozarului local

și ale Comisiei Județene de coordonare pentru asigurarea aprovizionărilor de iarnă

Imbunătățirea neîncetată a condițiilor de trai a celor ce muncesc este o preocupare de seamă a Partidului și Guvernului.

In cadrul acestei preocupări o atenție specială trebuie dată în momentul de față aprovizionării populației muncitoare cu zarzavaturi, legume și fructe.

Aprovizionarea cu zarzavaturi, legume și fructe a populației muncitoare se face pe calea cooperativelor, pe calea comerțului de Stat — care desfac atât produsele Gospodăriilor Agricole de Stat cât și produse ale gospodăriilor țărănești — precum și pe calea comerțului particular.

Producătorii care își desfac ei înșiși produsele nesupuse colectării sau prisosul de produse care le rămâne după îndeplinirea obligațiilor lor față de Stat constituie deasemenea o sursă importantă de aprovizionare.

Rolul primordial în asigurarea unei bune aprovizionării populației muncitoare îl îndeplinește comerțul de Stat și Cooperativele. Aceste instituții au sarcină de a organiza cumpărarea unei părți cât mai mari din prisosul de produse ale gospodăriilor țărănești.

Comerțul de Stat și Cooperativele au deci sarcina să servească interesele maselor largi consumatoare, ajutând totodată pe țăranii săraci și mijlocași să scape de speculanți și să valorifice mai bine produsele ce prisosesc în gospodăriile lor.

In activitatea Aprozarului local se constată în genere o discontinuitate în acțiunile de aprovizionare. Dacă în unele zile piața este suficient alimentată de către Societatea Comercială de Stat, în alte zile produsele se găsesc în cantități insuficiente sau la prețuri care depășesc pe cele din sectorul particular.

Ieri, Marți, responsabilii cantinelor Iașul și CAM au fost nevoiți să cumpere dela centrele Aprozar din halâ cantități insuficiente de zarzavaturi și legume.

Pe de altă parte la Iași, colaborarea între comerțul de Stat și Cooperative nu este îndeajuns de susținută. Nu s'a popularizat suficient printre țăranii mijlocași din județul nostru necesitatea, ca aceștea să vândă produsele lor Cooperativelor, care, la rândul lor să le furnizeze Aprozarului.

Producătorii care vin la oraș și își desfac ei înșiși produsele nesupuse colectării sau prisosul de produse care le rămâne după îndeplinirea obligațiilor lor față de Stat trebuesc sprijiniți de autoritățile locale.

A. MIREA

(Continuare în pag. 3-a)

LA IAȘI

Importante lucrări de refacere și construcție la Cooperativa „Reconstrucția Populară"

In actuala campanie de lucru, cooperativa „Reconstrucția Populară", desfășoară o vastă campanie de lucrări.

Până în prezent numeroase lucrări au fost terminate iar altele sunt în curs de desfășurare.

Au fost terminate lucrările la cele 23 școli elementare și 7 școli medii din localitate.

Deasemeni, s'au executat reparații și construcții la Baia Comunală iar pe șantierele Băncii de Stat și la Institutul de Medicină, în noua aripă, lucrările de interior au fost terminate.

Tot în actuala campanie, cooperativa „Reconstrucția Populară" a venit în sprijinul magazinului de Stat Moldova refăcând 11 magazine care servesc ca filiale în diverse cartiere ale orașului.

In spatele Palatului de Justiție a fost construit poligonul de tir, iar la Cotnari s'au construit cuptoare speciale pentru uscatul prunelor.

Lucrările ce se efectuează în prezent

Actualmente, lucrările sunt în curs pe o serie de șantiere în diferite puncte ale orașului. Astfel, la Răpa Galbenă se fac întăriturl ale zidurilor iar la 21 imobile din localitate se execută lucrări de reparații.

Deasemeni, o lucrare importantă de refacere și amenajare se realizează la fabrica Tableta, întreprindere ce va fabrica produse farmaceutice, conform prevederilor Planului de Stat.

O instalație de fabricat cărămizi ce trebue pusă în funcțiune

In județ, cooperativa Reconstrucția Populară, clădește două dispensarii mo

(continuare în pag. 3-a)

NOI NU CERȘIM PACEA, NOI LUPTĂM PENTRU EA.

CONSTANTIN SIMONOV

(la Congresul MOndial al Partizanilor Păcii)

Uniunea Sovietică

în fruntea luptei pentru pace

Ochii tuturor oamenilor muncii care luptă pentru pace, sunt ațintiți spre Moscova — măreața capitală a marelui Stat iubitor de pace, puternicul bastion al păcii.

Iată deci importanța Conferinței Unionale a partizanilor păcii, dela Moscova, depășește cu mult granițele Uniunii Sovietice. Deaceea Conferința și rezoluțiile adoptate, au atras atenția tuturor oamenilor simpli, — partizani ai păcii din întreaga lume.

U. R. S. S. a fost întotdeauna, mărea și consecventa apărătoare a libertății și prieteniei între popoare. Sunt mai mult de 30 de ani de când Statul Sovietic duce o luptă perseverentă împotriva atățătorilor la războiu, demascând planurile agresive ale imperialiștilor, luptând pentru întărirea păcii și securității popoarelor. Primul decret al Statului Sovietic a fost decretul pentru pace. Acest decret proclama principiile de bază ale politicii leniniste, tendința constantă pentru pace, către o colaborare cinstită, bazată pe respectul drepturilor statelor mari și mici.

O asemenea politică de pace izvorește din însăși caracterul statului socialist, din acele mărețe sarcini ale construirii comunismului, pe care le rezolvă, cu succes, Uniunea Sovietică.

Uniunea Sovietică aplică consecvent politica leninist-stalinistă, în lupta pentru pace. Reprezentanții Uniunii Sovietice, presă sovietică, demasc zilnic mașinațiunile reacțiunii internaționale, pregătirile din Germania Occidentală și ale atățătorilor la un nou război, făcând apel la creerea unui front unic al statelor democratice, cu scopul prevenirii agresiunii imperialiste.

Poporul sovietic s'a acoperit de glorie în anii Războiului pentru Apărarea Patriei. Uniunea Sovietică a distrus mașina de război a Germaniei hitleriste și a Japoniei imperialiste, salvând omenirea de amenințarea înrobirii fasciste. Poporul sovietic, obținând această victorie istorică, pășește spre muncă pașnică, creatoare, lecuind rănile războiului, realizând mărețele sarcini ale construirii societății comuniste.

In această muncă oamenii sovietici obțin noi și noi succese; zi de zi se întărește economia Țării Socialismului și viața devine tot mai fericită, mai îmbelșugată și mai bună.

Luptând pentru realizarea mărețului program al construirii comunismului trasat de marele și genialul conducător Iosif Vissarionovici Stalin, poporul sovietic, este în mod direct interesat pentru o pace durabilă, pentru demascarea atățătorilor la războiu.

Politica externă stalinistă corespunde, în totul, intereselor oamenilor sovietici, precum și intereselor tuturor popoarelor iubitoare de pace. Justa rezolvare a problemei germane în sensul deciziilor dela Potsdam; propunerea sovietică la ONU pentru interzicerea armei atomice, pentru reducerea înarmărilor și forțelor armate ale marilor puteri; pentru interzicerea propagandei războinice, precum și politica guvernului sovietic, care a luat apărarea țărilor mici și asuprite de către imperialiști, toate acestea sunt o vie mărturie a luptei perseverente pentru pace dusă de Uniunea Sovietică.

Politica consecventă de pace, dusă de Uniunea Sovietică, este susținută de massele muncitoare depe întreg globul pământesc. Popoarele Europei și din celelalte continente arată în mod deschis simpatia lor față de politica stalinistă de

(Continuare în pag. 2-a)

Toate sporturile

Realizări și lipsuri
în activitatea Comitetului Județean pentru Cultură Fizică și Sport

Cuceririle clasei muncitoare din țara noastră — cuceriri înfăptuite prin lupta dusă sub conducerea Partidului ei de avangardă — au promovat o concepție și metode noui în toate domeniile de activitate, deci și în sport.

Sportul nostru, care este pe cale de a termina rămășițele trecutului, merge azi cu pași mari către aceea ce trebuie să fie un adevărat sport democratic, sportul la îndemâna tuturor celor ce muncesc, sportul de masă.

Hotărârea Biroului Politic al C. C. al P.M.R. asupra problemei stimulării și desvoltării continue a culturii fizice și a sportului constată că vechea formă de organizare a mișcării sportive nu corespundea intereselor și posibilităților de desvoltare a sportului în R.P.R. Deaceea, constată că este necesar reorganizarea instituțiilor sportive și înființarea unui Comitet pentru Cultură Fizică și Sport pe lângă Consiliul de Miniștri, din care trebuie să facă parte și reprezentanți ai C.G.M., U.T.M. Armata, M.A.I., M.I.P. și Ministerul Sănătății. Hotărârea Partidului a fost trecută în fapt și astfel a luat ființă acest Comitet, iar pe lângă Comitetele Provizorii județene au început să funcționeze Comitete județene pentru Cultură Fizică și Sport.

Voi încerca să trec în revistă în mod sumar principalele realizări înregistrate în cele câteva luni de activitate a C.C.F.S., menționând deasemeni și deficiențele și lipsurile ivite în munca noastră.

Prin muncă voluntară s'a realizat terminarea poligonului de tir, cu 30 zile înainte de termen. Deasemeni s'a construit — tot prin muncă voluntară — o nouă tribună de lemn la stadionul „23 August". Această lucrare a fost terminată în 11 zile. Marile competiții de masă: „Crosurile, Cupa 23 August, Cupa Scânteii, etc. au necesitat o permanentă legătură cu masele de sportivi, lucru care a fost realizat în cea mai mare măsură. Toate aceste competiții au trezit la viață sportivă zeci și zeci de noui tineri. Astfel au luat ființă — sub îndrumarea noastră — cluburi noui: Comcar, C. S. Cooperație, Alimentar, etc. Deasemeni s'au amenajat 5 noui terenuri de sport. Au fost ținute 14 ședințe educative cu voleiștii, boxerii și fotbaliștii din Iași.

S'au înființat centre de antrenament pentru atletism, tenis și tenis de masă. Școala de cadre sportive la care au urmat cursurile 31 de tineri din Moldova s'a bucurat de un frumos succes, creind cadre necesare și utile pentru sportul întreprinderilor din regiunea noastră. O realizare de seamă este școala de profesori de educație fizică la care au participat 40 de profesori din Moldova.

S'au stimulat sporturile de bază, majoritatea cluburilor ieșene având astăzi, în urma muncii de lămurire și organizare a CCFS, echipe de volei, baud-bal, gimnastică, etc. S'au difuzat peste 1000 de broșuri tehnice și ideologice necesare ridicării nivelului sportivilor.

In cinstea Zilei Păcii vor participa 500 de sportivi din Sindicatul Textil la diferitele competiții ce se vor organiza. Deasemeni, în cinstea Zilei Scânteii, Sind. Textil s'a prezentat foarte bine, câștigând chiar trofeul.

Responsabilul tehnic al Biroului nostru s'a ocupat de clubul RATA și Sovconstrucția. La competițiile pentru Insigna de Polisportiv au participat 50 de sportivi dela RATA și 90 dela Sovconstrucția. Toți membrii C.C.F.S. au luat contact mai întâi cu organizațiile de Partid și Sindicale, după care au dus munca de lămurire de la om la om.

La Comcar de exemplu, un membru din Biroul Județean a explicat conducerii clubului cum trebue dusă munca, cum se organizează clubul, cum se îngrijește echipamentul, etc. La ETACS, un alt membru din Biroul județean a explicat tinerilor Buză Th. și Jenică Cojocaru, dela secția vagoane, importanța sportului, îndrumându-i și câștigându-i astfel definitiv pentru mișcarea sportivă.

După cum am arătat mai sus, am avut însă și unele lipsuri pe care nu ne sfiim să le arătăm public, pentru a le cunoaște toți sportivii orașului, pentru ca împreună cu aceștia, cu ajutorul lor, să putem să le înlăturăm, să ne îmbunătățim munca noastră.

Una din principala noastră lipsă este aceea că nu ne-am ocupat de mobilizarea fetelor la Insigna de Polisportiv. Dealtfel trebuie să precizăm că nu am avut concursul responsabililor sportivi din cluburi, lucru care ne-a făcut să ne complacem și noi într'o situație statică, de neactivitate. Din această cauză, la magazinul de Stat „Iașul", deși tinerele doreau să facă sport, responsabilul sportiv a refuzat să le dea echipament. Nici până astăzi, noi nu am luat poziție în această direcție. Nu ne-am ocupat îndeajuns de popularizarea Insignei de Polisportiv în mediul sătesc. Nu am trimis echipe model în comunele din județ. Mobilizarea tinerilor aspiranți la Insignă nu a fost făcută la timp la proba de natație și acum ne străduim—deși timpul e rece—să remediem lipsa. Nu am luat o atitudine hotărîtă în combaterea vedetismului (Radu Nicolae, cazurile dela LF 1, etc.). Nici legătura cu cluburile nu a fost destul de perfectabilă. Colectivele medicale nu au fost bine organizate de Județeana noastră, doctorii transformându-se de multe ori — la jocurile de fotbal — în simpli spectatori, neinteresându-se de anumite incidente sau răniri ivite pe teren. Responsabilul administrativ al Județenei noastre n'a ținut contact cu responsabilii administrativi din cluburi, pentru a le arăta cum trebuie gospodărit echipamentul și materialele sportive și pregătirea lor pentru iarnă.

Înlăturând toate aceste lipsuri, Comitetul Județean va putea înregistra noui succese în muncă, pentru a putea realiza hotărîrea Biroului Politic al C.C. P.M.R. pentru a transforma cultura fizică și sportul într'un bun accesibil marilor mase de tineri de la orașe și sate.

L. ANDREI
Secretar al Comitetului Județean pentru Cultură Fizică și Sport

---

Cum funcționează

Centrul de antrenament atletic din Iași

Atletismul, fiind considerat de oamenii de știință sovietici drept un sport de bază, el desvoltând anumite calități fizice, naturale ale individului, calități și aptitudini atât de necesare în procesul de producție și în apărarea Patriei a început să se bucure și în țara noastră, de o atenție deosebită. Încă din anul 1948 s'au organizat mari competiții de massă: Crossul să întâmpinăm 1 Mai Crossul să întâmpinăm 7 Noembrie, C.U.T., Triatlonul Popular.

Anul acesta, competițiile de mai sus (cu excepția Triatlonului popular care nu s'a mai desfășurat și a C.U.T-ului care s'a transformat în CTM-competiție de o mai mare amploare au fost completate cu Insigna de Polisportiv, competiție care se desfășoară în momentul de față cu intensitate în orașul Iași, ca și în întreaga țară.

*

Încă din primăvara acestui an, Federația de atletism a luat inițiativa pe care de altfel a și pus-o în practică—de a organiza pentru început 3 mari centre de antrenament: în orașele Iași, Sibiu și Cluj. Centrul de antrenament s'a lovit însă dela bun început de o serie întreagă de greutăți. Astfel, profesorii de educație fizică din localitate deși au făcut un curs de reîmprospătare și restructurare a materiei, nu s'au ocupat și nu se ocupă de îndrumarea și angrenarea cât mai multor tineri în sport. Misiunea lor de profesori de educație fizică nu trebue să se limiteze numai la orele de catedră, ci ei trebue să contribue cu tot elanul cu toată priceperea lor la inițierea în sport a tineretului din fabrici și școli.

Deasemeni, cu toate străduințele Comitetului Județean CFS, care a pus la dispoziție materiale sportive și echipament, nu toate cluburile ieșene au răspuns sarcinei care le incumbă și anume aceia de a trimite cât mai mulți tineri la Centrul de antrenament atletic.

Vina este a respectivilor responsabili de cluburi, care nu se îngrijesc de această problemă. Datoria unui responsabil de club este de a lupta pentruca, cât mai mulți tineri să ia drumul stadioanelor—după ce au terminat cele 8 ore de muncă—de a pune la dispoziția acestor tineri echipamentul existent în unitatea respectivă—și nu de a-l ține sub lacăt, pentru a-l scoate doar la defilări—și de a trimite delegați care să țină un contact permanent cu Județeana CFS și districtul de specialitate.

Un exemplu negativ îl constitue C. F. R, care la crossul „Ziua Scânteii" nu a trimis, decât... 4 concurenți.

Cu toate aceste greutăți în muncă și lipsuri din partea cluburilor, Centrul de antrenament atletic din Iași a înregistrat frumoase realizări. Aici au venit și vin zilnic să se antreneze toate elementele talentate ridicate de Cupa Tineretului Muncitor. Antrenamentele se fac în fiecare zi. Tot aici au venit să se inițieze în atletism, să cunoască fiorii luptei secundelor și centimetrilor zeci și zeci de tineri, care astăzi—în urma antrenamentelor asidue pe care le-au făcut—au înregistrat rezultate satisfăcătoare: Șapsa (ETACS), Rivalet Elena (L F 1) etc. Alți și-au ameliorat rezultatele obținute anterior și recordurile lor personale: Gheorghiu Petru și Puiu Lungu (lungime), Radu Silvia (80 m. plat) etc.

La Centrul de Antrenament atletic au venit zilnic să se perfecționeze toți aspiranții la Insigna de Polisportiv. Rezultatul: Până în prezent, peste 300 de tineri au luat standardurile de atletism. Centrul de Antrenament a creat deasemeni cadre de oficiali, atât de necesari la concursurile care au avut loc și la cele care vor urma.

*

Centrul de Antrenament Atletic poate și trebuie să înregistreze și pe viitor succese care să facă cinste sportului în general și atletismului în special. Pentru aceasta, acei care se ocupă de acest Centru, acei care veghează că acest Centru să funcționeze în condiții optime, au nevoie de sprijinul tuturor acelora care activează în domeniul sportului.

RUȚĂ NICOLAE
antrenor federal de atletism al Centrului de Antrenament Iași

---

Astăzi, la orele 16 la Parcul Sportiv

Competrol București
primește replica Clubului Sportiv Universitar Iași

Astăzi după amiază, începând dela orele 16 se dispută partida de fotbal Competrol București-C.S. U. Iași.

Bucureștenii au sosit în cursul zilei de ieri și vor alinia probabil următoarea formație:

Badea, Drăgan, Gică Andrei, Bărbulescu, Gică Petrescu, Pepelea Oană, Fătu, Flamaropol, Iordache, Pricop.

Cele două echipe care-și vor disputa întâietatea astăzi după amează s'au mai întâlnit de două ori. Până acum, situația se prezintă egală: odată a învins CSU cu 2-1, iar mai apoi, bucureștenii și-au luat revanșa dispunând de studenți cu 3-1.

Jocul de astăzi are în afară de caracterul său oficial (deoarece se dispută în cadrul „Cupei de Toamnă") o importantă semnificație: el se desfășoară sub semnul lui 2 Octombrie, sub semnul luptei pentru pace.

In vederea acestui match, studenții s'au antrenat asiduu sub supravegherea noului lor antrenor, Petrică Rădulescu.

In jocul de azi, studenții vor încerca să opună tehnicii avansate a petroliștilor, elanul lor binecunoscut, jocul lor în viteză.

Studenții s'au pregătit deasemeni să răspundă prompt jocului în offside, specific oaspeților.

Beneficiind și de avantajul terenului, studenții pot înregistra—la capătul unui match care se anunță aprig disputat — o victorie meritată.

SPORTUL PE SCURT

In deschidere la jocul Competro—CSU, de astăzi după amiază va avea loc o partidă între juniorii CSU și CFR.

*

Mâine după amiază, Competrol întâlnește în cadrul unui joc amical pe Armata Iași.

*

In ziua de 3 Octombrie va lua ființă la Iași un Centru de Antrenament de Tir.

*

Incepand din cursul acestei săptămâni, echipele de fotbal din localitate fac obișnuitele antrenamente pe terenurile RATA și Țesătura, pentruca stadionul „23 August" să poată fi liber și la dispoziția aspiranților la Insigna de Polisportiv.

*

Comitetul Județean CS aduce la cunoștința tuturor cluburilor din Iași că a pus în vânzare skiuri, la prețul de 450 lei perechea. Skiurile au legături și bețe.

*

Zilele acestea au continuat jocurile pentru „Cupa" 7 Noembrie la tenis de masă.

S'au înregistrat următoarele rezultate:

CFR II-Sind. Textil la 3-0.

CFR-CSU I: 3-1

Jocurile continuă după următorul program:

Miercuri 28 Sept.

Ora 20: Textil I-SCCF
CSU III-SCC. I

Vineri 30 Sept.

Ora 15,30: CFR II-CS U III
CFR II-Teatrul Național
Textil II-S.C.C. II
CFR I-CSU I
S.C.C. II-Arte grafice
Textil II-Arte grafice

Sâmbătă 1 Octombrie

Ora 20: Finala fete,
Finala băieți.

Finalele se dispută între echipele câștigătoare a celor două serii.

„Am jucat cu maeștrii voleiului mondial, jucătorii sovietici"
De vorbă cu internaționalul Teodor Baloș

Zilele acestea s'a reîntors la Iași venind dela Praga, excelentul jucător de volei Baloș Teodor, din echipa națională.

Am stat de vorbă cu Baloș și l-am rugat să ne împărtășească impresii de la Campionatele Mondiale.

Baloș Teodor nu s'a mărginit numai să ne redea în mare filmul jocurilor de la Praga și excelenta lecție de volei dată de marii maeștri ai lumii, jucătorii sovietici ci ne-a arătat drumul pe care l-a parcurs până ce a ajuns să îmbrace tricoul național:

„Sunt originar din Constanța—Acolo am urmat liceul. Munceam în port și învățam la școală. Erau două lucruri destul de grele, dar nu m'am dat în lături. Voleiul l-am îndrăgit încă de pe băncile liceului. Când a venit C. U. T.-ul am fost selecționat în echipa orașului, ajungând până în finale, unde am jucat în Selecționata Brașovului, câștigătoarea Cupei Unității Tineretului. Am venit apoi la Iași pentru a urma cursurile unei facultăți.

Mi-am ales Agrotehnica, fiindcă mi-am dat seamă de faptul că agricultura noastră are nevoie de cât mai multe cadre tehnice, în drumul ei spre socializare.

Când a trebuit să se alcătuiască reprezentativa studențească pentru Jocurile Mondiale Universitare dela Budapesta, districtul Iași—la cererea Federației—m'a trimis la București pentru a fi încercat. Aici am dat satisfacție și am jucat la Budapesta. După consumarea Jocurilor Mondiale Universitare am fost selecționat pentru Jocurile Mondiale de la Praga.

Echipa noastră s'a comportat admirabil și numai datorită oboselii a cedat Bulgariei. Echipa URSS a demonstrat un volei de clasă, nemaiîntâlnit. La jocul de fund ei sunt formidabili, iar la fileu trag din orice poziție. In special Reva, care spârgea regulat blocajul „în trei" al cehoslovacilor ca și a tuturor celorlalte echipe. Cât privește pe Ciudina trage mai bine și mai puternic ca orice băiat din echipa noastră. Echipele din Apus sunt foarte slabe. R. P. R. este cu cei puțin două clase superioară oricărei echipe occidentale".

Pentru aspiranții la Insigna de Polisportiv

Începând de Luni 26 Septembrie au loc în fiecare zi concursuri pentru obținerea standardurilor Insignei de Polisportiv.

La proba de tir, concursurile au loc începând dela orele 15, la poligonul dela Strandul Ioșilor.

La proba de atletism, concursurile au loc începând dela orele 16, la Stadionul „23 August".

La proba de natație, concursurile au loc începând dela orele 15, în bazinul dela Strandul Ioșilor

Comitetul Județean C. F. S anunță pe toți aspiranții la Insigna de Polisportiv că nu vor putea concura la proba de tir, până ce nu vor fi luate probele de atletism.

*

Se aduce la cunoștința aspiranților la Insigna de Polisportiv că se găsesc cartușe suficiente (6000) 8 cartușe și două foi de țintă costă 25 lei.

*

Sâmbătă va avea loc examenul teoretic al concurenților care au obținut standardurile tuturor probelor.

Uniunea Sovietică
în fruntea luptei pentru pace

— Urmare din pag. 1-a —

luptă, pentru o pace democratică și pentru colaborarea internațională.

Aceasta provoacă furia imperialiștilor. Toate intrigile reacțiunii internaționale, ale ațâțătorilor la un nou război, sunt îndreptate împotriva Uniunii Sovietice, împotriva țărilor de democrație populară, împotriva lagărului antiimperialist,—lagărul păcii, democrației și socialismului.

Imperialiștii anglo-americani încearcă, prin provocarea unui război, să-și rezolve afacerile, să înlăture apropierea grozniciei crize economice și încearcă astfel să îndepărteze, măcar cu un ceas, inevitabila lor pieire.

Imperialiștii anglo-americani, „hrănindu-se" cu iluziile dominației mondiale provoacă isteria războiului, prin toate mijloacele.

Ei pregătesc în toată lumea o rețea de baze militare și puncte strategice. Ei provoacă o cursă nebună a înarmărilor, pentru care se cheltuesc sume fabuloase, care apasă greu pe umerii masselor largi muncitoare. Ei organizează și creează blocuri și alianțe agresive înăbușind drepturile democratice ale popoarelor.

Caracteristica cea mai importantă în situația actuală internațională constă în aceea că forțele păcii sunt atât de puternice și de nesdruncinat, cum n'au fost nici odată până acum. „Au trecut acele timpuri — se spunea la Conferința Unională a partizanilor păcii din U.R.S.S. când imperialismul reușea să mintă și să inducă în eroare masele largi populare, și să păstreze secrete cauzele pentru care isbucneau războaiele criminale. Acum popoarele înțeleg și văd ce stă la baza uneltirilor ațâțătorilor la război. Astăzi toate popoarele reprezintă o mare forță, capabilă să oprească toate aceste uneltiri și mârșăvii și să apere pacea lumii".

Bazele acestei mișcări internaționale au fost puse la Congresul Mondial al Intelectualilor pentru Apărarea Păcii, care a avut loc în toamna anului trecut la Wroclaw. Congresul de la Wroclaw a făcut apel la toți intelectualii, la toți activiștii în domeniul culturii, literaturii și artei, să-și ridice protestul împotriva provocatorilor la un nou război mondial. Curând după acest Congres același apel l-a adresat milioanelor de femei, cel de-al doilea Congres internațional al Femeilor Democrate.

Mișcarea partizanilor păcii crește și își întărește din ce în ce mai mult rândurile. Acestei mișcări i s'au alăturat noui și noui organizații. In primăvara anului curent, la Paris, a avut loc primul Congres al partizanilor păcii, care a pus bazele organizației mișcării pentru pace. Exprimând voința a 600 milioane de oameni, Congresul a decis crearea unui Comitet permanent și a elaborat programul de acțiune al acestui comitet.

Congresul dela Paris a reprezentat o etapă foarte importantă în lupta pentru pace. Curând, după sfârșitul Congresului dela Paris, în toate țările Europei Occidentale au avut loc adunări, meetinguri și demonstrații împotriva Pactului Atlanticului de Nord. Rolul conducător în această mișcare l-au avut Partidele Comuniste și organizațiile de massă, sindicatele, uniunile femeilor și tineretului. In toiul luptei masselor pentru pace și împotriva ațâțătorilor la război, s'a convocat, la Milano cel de-al doilea Congres Sindical Mondial. In numele a 72 de milioane de muncitori și funcționari organizați, congresul a exprimat voința oamenilor muncii de a duce o luptă hotărîtă pentru apărarea păcii împotriva uneltirilor ațâțătorilor la război.

Federația Sindicală Mondială este detașamentul de

(Continuare în pag. 3-a)

INFORMATIUNI

Şedinţa cenaclului literar

Astăzi la ora 17,30 se va ţine o şedinţă a Cenaclului literar în sala de şedinţe a Consiliului Sindical Judeţean.

Vor citi din lucrările lor: Radu Ursachi (Descătuşare, schiţă), Dumitru Ignea (versuri).

După lectură vor urma discuţii.

Noul orar al cursei de pasageri TARS Bucureşti-Iaşi

Începând din ziua de 26 Septembrie 1949 a intrat în vigoare orariul de toamnă al curselor de pasageri TARS.

In noul orar, avionul care aboară pe ruta Bucureşti-Galaţi-Bacău-Iaşi, are următorul orar:

Plecarea Băneasa 14,30; sosirea Galaţi 15,30; plecarea Galaţi 15,45: sosirea Bacău 16,30; plecarea Bacău 16,45, sosirea Iaşi 17.05.

Dela U.F.D.R.

Intre 22 Septembrie şi 1 Octombrie, Judeţeana UFDR. Une—pe plan cultural— 120 cercuri de lectură şi 280 colective de stradă.

Obligativitatea declaraţiilor — borderou pentru achitarea impozitelor

In conformitate cu ordinul Ministerului de Finanţe Nr. 62.773, toate întreprinderile economice de Stat şi particulare care varsă impozitul pe cifra de afaceri şi execută lucrări de lucrări, prin contvirament, la Banca de Stat, sunt obligate să depună la circumscripţiile financiare respective, concomitent cu vărsarea impozitului şi declaraţiile de plată-borderou, de culoare roşie, galbenă şi albă.

Acele întreprinderi care nu se vor conforma acestor dispoziţiuni vor fi sancţionate conform articolului 15 din Legea cifrei de afaceri, care prevede o amendă de 10.000 lei pentru directorul şi contabilul şef al întreprinderii evazionare.

Un nou examen de admitere la Şcoala Medie Tehnică Veterinară din Iaşi

In urma ordinului Ministerului Învăţământului, Luni 3 Octombrie 1949, orele 8 dimineaţa, are loc la şcoala medie tehnică veterinară din Iaşi al doilea examen de admitere.

Inscrierile se primesc până Sâmbătă 1 Octombrie 1949 orele 20.

La acest examen se vor susţine următoarele probe: teza la Limba Română şi Ştiinţele Naturii, iar oral la Limba Română, Matematici, Istoria României, Constituţia R. P. R. Ştiinţele Naturii şi Fizico-Chimice.

Alegeri sindicale la Secţia Financiară a oraşului

Luni 26 Septembrie 1949 la Secţia Financiară a oraşului Iaşi, au avut loc alegeri pentru secţia sindicală.

Aceste alegeri s'au desfăşurat într'un cadru festiv şi în unanimitate au fost aleşi în secţia sindicală următorii: Ignea Alexandru, Nichitoaei Ioan, Heleşteanu Anton, Gurlui Dumitru şi Galita Natalia.

Prime pentru constatatorii de evaziuni fiscale

Prin Decizia Nr. 67.618, Ministerul de Finanţe acordă prime constatatorilor din proprie iniţiativă a cazurilor de impozite, taxe şi contribuţii de orice fel.

In consecinţă, organele fiscale de pe lângă Secţiunea Financiară a Comitetului Provizoriu Orăşenesc au procedat la o serie de razii pentru identificarea celor care practică în mod permanent evaziuni fiscale, lăsându-se acte de contravenţie.

Aceste razii vor fi continuate în mod intens la toate întreprinderile alimentare, berării, cofetării, precum şi pieţele locale, pentru înlăturarea definitivă a sustragerilor dela impozite şi taxe.

Sarcinile imediate ale Aprozarului local

şi ale Comisiei Judeţene de coordonare pentru asigurarea aprovizionării de iarnă

(urmare din pag. 1-a)

Secţiunea Comercială de pe lângă Comitetul Provizoriu orăşenesc a avut o lipsă în această direcţie, întrucât n'a înţeles nit pe producători să obţină cântare cu care să fie cântărită marfa adusă spre desfacere.

De curând această deficienţă a fost înlăturată, întrucât s'a luat măsura ca, chiar Aprozarul să dea cu împrumut cântare producătorilor.

O problemă care trebuie să preocupe de acum conducerea Aprozarului ieşan este crearea de noi centre în cartierele muncitoreşti.

Marea massă salariată trebuie practic înlesnită în procurarea aprovizionărilor. Mai ales în luni de toamnă şi iarnă, massele largi coosumatoare trebue să aibă aproape centre de undi să-şi facă cumpărăturile. Salariaţii să nu facă deplasări mari în pieţe îndepărtate pentru a se aproviziona.

Deacea, centre noui ale Aprozarului situate în inima cartierelor muncitoreşti sunt absolut necesare.

Comisiunea de Judeţeană de coordonare pentru asigurarea aprovizionărilor de iarnă este ţinută să aibă în vedere toate aceste lucruri.

Ea mai trebuie să vegheze permanent ca transporturile de produse provenite din colectările din alte judeţe sau din judeţul nostru să se efectuiez în cele mai bune condiţiuni cu trenul cât şi cu autocamioanele Rata.

*

In oarecare măsură, spitalele, cantinele şi cresele locale au primit dela Aprozar produse necesare lunilor de iarnă,

In special s'au furnizat instituţiilor şi întreprinderilor cantităţi importante de roşii pentru fabricarea bulionului.

Comisiunea Judeţeană de coordonare a aprovizionărilor de iarnă are îndatorirea să urmărească îndeaproape ca spitalele creşele, cantinele să obţină toate legumele şi fructele cu care sunt programate la Aprozar.

Acestea sunt câteva din problemele ce trebue să le rezolve Aprozarul, spr jinit temeinic de Secţiunile Comerciale de Judeţ şi oraş şi în colaborare strânsă cu Comisia Judeţeană de organizare a Cooperaţiei pentru a se duce la bun sfârşit sarcina de aprozionare a maselor muncitoare.

Astăzi

la cinematografele

„SIDOLI"

şi

„Maxim Gorki"

Carnet ieşan

28 SEPTEMBRIE 1949

Farmacii de serviciu

Farmacia de Stat Nr. 3 (fostă Răteanu)

Farmacia de Stat Nr. 6 (fostă Aurora)

Procuror de serviciu

Gh. Vuza

Str. Ada Marinescu 123

Orele de consultaţii în Spitalul Central — Clinici Universitare

Serviciul Triaj, orele 8-12

Policlinici

Policlinica Nr. 1 Pasajul Banu

Boli interne 7-19

cinci servicii dela ora 8-19.

Chirurgie 8-12, 15-19. ORL 7-9. 17-19, Oftamologie 8-12, 19-15 Pediatrie (Boli copii) 14-15, Stomatologie 8-20, Dermatovenerice 8-12, 15-19, Ginecologie 1-12, 15-19, Radiologie 7-13, 15, 39-9, 30, Cardiologie 8-12, Farmacia 7, 30-19, 30.

Policlinica Nr. 2 Str. Anastasie Panu

Boli interne patru servicii (7—19), Chirurgie 8—12. ORL 15—18, Oftalmologie 15—19, Pediatrie (boli de copii) 8—12, Stomatologie 7—19, Dermato-Venerice 8—12, 15—19, Ginecologie 15-19, Farmacia 7-19, Prenatale Luni, Joi, Sâmbătă 14-18, Puericultura Luni, Joi şi Sâmbătă dela 14-18.

Policlinica Nr. 3, Tătăraşi.

Medicina internă 8-12, 15-19, Stomatologie 8-12, Puericultură Marţi, Mercuri, Vineri, dela 14-18, Prenatale Marţi, Mercuri şi Vineri dela 14-18.

Biblioteca Centrală deschisă între orele 8—14 şi 15—21

Biblioteca A.R.L.U.S. deschisă zilnic între orele 10-14 şi 17-22

Cursuri de Limba Rusă

pentru începători şi înaintaţi organizează

Filiala ARLUS din Iaşi

Inscrieri se primesc zilnic între orele 9—13, la sediul filialei din str. Pacurari 2.

SPECTACOLE

Cinematografe

Sidoli şi Maxim Gorki: „Steaua Nordului", o producţie americană cu Erich Von Stroheim".

Timpuri Noi: „Pictorii de pe front", „Ziua Victoriei", „Serbările Tineretului la Moscova», — „Păpuşile", „Ştiinţa şi Technica 4|48" şi Jurnal.

Phönix: „Alexandru Nevsky", un film sovietic de o factură superioară.

Servicii de urgenţă

Pompieri 12.12.

Salvarea 19.99

PIERDUT certificat 7 cl. primare eliberat de Şcoala Alex. Lambrior pe numele Maria Condrea I. şi Şos. Albinet No. 3.

Importante lucrări de refacere şi construcţie la Cooperativa „Reconstrucţia Populară"

(urmare din pag. 1-a)

derne, în comunele Românesti si Coarnele Caprii.

La Holboca, această cooperativă posedă o fabrică de teracotă, furnizând materiale necesare construirii sobelor. Tot aici există o instalaţie modernă de fabricare de cărămizi, care poate furniza importante cantităţi de cărămizi. Dar instalaţia trebuie pusă în funcţiune. Comisia de organizare a cooperaţiei trebuie să se preocupe de această problemă, rezolvând-o cât mai grabnic.

Două noi secţii vor lua fiinţă

Cooperativa „Reconstrucţia Populară" are în studiu înfiinţarea a două noi secţii, pe lângă cele cinci existente.

Astfel, se studiază posibilitatea înfiinţării unei secţii metalurgice şi a unei secţii de fabricare de mobilă.

*

Prin lucrările pe care le efectuiază, cooperativa Reconstrucţia Populară sprijină efectiv realizarea Planului de Stat. Ea trebuie mereu să-şi mărească posibilităţile, să-şi extindă activitatea, făcând faţă astfel necesităţilor cerute de lucrările de pe teren.

Pentru viitorul copiilor mei,

pentru liniştea căminului meu şi al tuturor, mi-i dragă pacea şi voi lupta pentru a o menţine

(continuare în pag. 4-a)

Pentru viitorul copiilor mei, pentru liniştea căminului meu şi al tuturora, mi-i dragă pacea şi voi lupta pentru a o menţine.

*

Ne-au vorbit oamenii simpli, câţiva din milioanele care luptă pentru pace, pe întregul glob.

In frazele lor scurte şi pline de înţeles, pensionarul, invalidul şi văduva din cartierul Ţicău, şi-au arătat voinţa lor nezdruncinată pentru menţinerea păcii, care le garantează liniştea bătrâneţii, a căminului şi viitorul copiilor lor.

Ca ei vorbesc atâţia oameni cinstiţi din întreaga lume.

Glasul lor se ridică mai puternic, tot mai puternic, acoperind latratul flarelor nesătule de sânge.

In curând Balul Presei

In preajma viitoarei stagiuni *a Filarmonicei „Moldova"*

(urmare din pag. 1-a)

execută muzică de Candella, Achim Stoia, etc.

Colectivul Filarmonicei ieşene trebue să priveas ă această sarcină a reconsiderării repertoriului autohton cu toată seriozitatea, studiind piesele şi partiturile în lumina rezoluţiilor date de Partidul Comunist (b) al Uniunii Sovietice. In acest sens trebue să se găsească formule noi pentru popularizarea concertelor şi explicarea lor într'o lumină istorică justă.

Publicul este chemat să sprijine activitatea Filarmonicei

Activitatea acestei instituţii artistice trebue sprijinită mai serios de către public printr'un interes constant, atât în ceeace priveşte repertoriile cât şi problemele organizatorice în legătură cu timpul când au loc concertele, ora, lumina din sală, prezentarea programelor, etc.

Sugestiile pot fi transmise prin scrisori sau personal, membrii orchestrei anunţându-se să le pună în studii găsind cele mai bune mijoace pentru ca Filarmonica ieşană să funcţioneze în condiţiuni optime.

PIERDUT carte de meşter dulgher eliberată de Camera de muncă Cernăuţi pe numele Bârgăoanu Constantin din Iaşi Str. Iarmaroc No. 8. O declar nulă.

PIERDUT Certificat de 4 clase liceu eliberat de Liceul N. Gane Fălticeni pe numele David Mayer, str. C. Negri No. 73.

Il declar nul.

R. P. R.

Parchetul Tribunalului Jud. Iaşi

Dl. Ciubotaru Ion, Plutonier Mnjor, Miliţia Iaşi, domiciliat în Iaşi strada Ţutora Nr. 155, prin petiţia înregistrată la acest Parchet sub Nr. 16331 din 26 Sept. 1949, cere reconstituirea actului său de naştere născut la data de 2 Martie 1922, în comuna Moruzeni Judeţul Orhei Basarabia din părinţii căsătoriţi legitim Eftimie Ciubotaru şi Elisabeta Ciubotariu.

Noi Procurorul Şef al Parchetului Trib. Iaşi

In conformitate cu dispoziţiunile art. 3 din Decretul Lege Nr. 4062 din 15 Decembrie 1940, invităm autorităţile şi persoanele care deţin sau cunosc extractul sau alte înscrisuri referitoare la actul a cărui reconstituire se cere prin petiţiunea de mai sus, să le depună de urgenţă sau să se prezinte la Parchetul acestui Trisunal pentru a ne da relaţii.

Procuror Şef
GH. VUZA
Grefier Şef
El Briuli

PIERDUT Buletinul Biroul Populaţiei Iaşi pe numele Ilie Acojocăriţei, Str. Ipsilante N .49.
Il declar nul.

PIERDUT Buletinul Biroul Populaţiei Iaşi Nr. 3305 pe numele Troacă Marin, Str. Mioriţei 5.
Il declar nul.

PIERDUT Buletinul Biroul Populaţiei pe numele Mihail Aurica, Şoseaua Ilie Pintilie Nr. 43.

MICA PUBICITATE

PIERDUT Carnet asociat 7 Noembrie pe numele Maria Cordoneanu pensionară C. F. R. str. Spit. Paşcanu Nr. 8.
Il declar nul.

PIERDUT Buletinul Biroul Populaţiei Iaşi pe numele Talpalaru Maria Str. Moldovei 2.
Il declar nul.

PIERDUT Buletinul Biroul Populaţiei Iaşi pe numele Alexandrina Harcenco Str. Alunis No. 17.

PIERDUT Buletinul Biroului Populatiei pe numele Maria Cordoneanu Str. Spit. Paşcanu No. 8.
Il declar nul.

PIERDUT Buletinul Biroul Populaţiei Iaşi pe numele Victoria Fucs Str. Mareşal Malinovschi No. 2 bis,
Il declar nul.

PIERDUT Buletinul Biroul Populaţiei Iaşi pe numele Natalia Oreja Str. Ilie Pintilie No. 6.
Il declar nul.

PIERDUT Buletinul Biroul Populaţiei pe numele Andrioaiei Neculae Stradela Cetatea-Mică No. 2.
Il declar nul.

Butoaie goale de lemn în bună stare, până la capacitatea maximă 1000 litri, cumpără

„Aprozar"

Str. A. Panu Nr. 71

Să dăm avânt mişcării pentru economisire.

(Scânteia 18. VI. 1949)

Să urmăm cu hotărâre acest îndemn, depunând economiile pe livret la

C.E.C.

CASA de ECONOMII şi CONSEMNAŢIUNI
DEPUNERI ŞI RESTITUIRI

Sucursala C. E. C. Iaşi Str. Cuza-Vodă 83
Agenţia „ Botoşani
„ „ Dorohoi Str. Gr. Ghica 1.
„ „ Fălticeni Str. Republicei 26.
„ „ Vaslui Str. I. C. Frimu 1.
„ „ Bârlad Str. Republicei 42
„ „ Huşi

SALARIAŢII *pot face depuneri şi cere restituiri la ghişeele C.E.C. din întreprinderi şi instituţii.*

Muncitori, Meseriaşi, Tehnicieni, Intelectuali, Studenţi, Eleve şi Elevi, vizionaţi filmele Documentare şi Ştiinţifice

S. A. SOVROMFILM

CINEMA TIMPURI NOI

Prezintă astăzi

PICTORII DE PE FRONT
ZIUA VICTORIEI
Serbările Tineretului la Moscova
PĂPUŞILE
şi
Ştiinţa şi Technica 4 | 48

Complectare Jurnal Romfilm

INTRAREA GENERALA 15 LEI

Trăiască Ziua Internaţională a Păcii
Cinematografia în slujba poporului

Cinema „Phoenix"

prezintă de azi **Luni 26 Septembrie 1949**

O PRODUCŢIE A STUDIOULUI MOSFILM

Alexandru Nevsky

In urma înfrângerei hoardelor nemţeşti — victoria este sărbătorită de întreg oraşul, ostaşii viteji îşi primesc răsplata iar trădătorii pedeapsa

In frunte cu

N. Cercasov, A. Abrikosov şi V. Ivaseva

Complectare: **Jurnal**

Programul viitor: **Steaua Nordului**

ULTIMELE ŞTIRI

Incercând să demonstreze „binefacerile" devalorizării

Stafford Cripps a provocat ilaritate în Camera Comunelor

LONDRA 28 (Agerpress) Marți a început în Camera Comunelor desbaterile asupra devalorizării lirei sterline.

Ministrul de Finanțe Cripps a încercat să justifice măsura arbitrară a devalorizării, impusă de guvernul britanic la ordinele magnaților din Wall-Street.

El a recunoscut că devalorizarea va atrage „un somaj masiv și o nouă scădere a nivelului de trai".

Stafford Cripps a provocat ilaritatea generală în momentul în care, pe un ton foarte serios, a declarat că una din „binefacerile" devalorizării este perspectiva extinderii exporturilor britanice de produse destinate copiilor sub cinci ani, în Statele Unite.

Desbaterile în Camera Comunelor asupra chestiunii devalorizării lirei sterline continuă.

Germania Occidentală

Foștii „educatori" hitleriști ai tineretului german, convocați la o conferință „în interesul tineretului"

DUESSELDORF 28 (Agerpress), — Foștii conducători ai organizației de tineret hitlerist au fost chemați să participe la conferința care va avea loc lângă Colonia (zona britanică de ocupație), „pentru a discuta atitudinea tineretului față de trecut și de problemele actuale".

Sub privirile protectoare ale autorităților de ocupație și cu sprijinul direct al organizațiilor „guvernamentale" din Germania Occidentală, foștii membri marcanți ai organizației, care educau tineretul în spiritul celui mai sălbatec șovinism față de celelalte popoare, sunt invitați la această conferință printr'o circulară a Ministerului Afacerilor Sociale din Renania de Nord-Vestfalia, a aprobat această Conferință pe motivul că ea este în „interesul tineretului". Această acțiune face parte integrantă din politica puterilor anglo-americane de ocupație și a lacheilor lor germani de a recruta rămășițele fasciste pentru a le pune în slujba intereselor imperialismului anglo-american

Decizia

Ministerului Muncii și Prevederilor Sociale privind magazinele de Stat

BUCUREȘTI 28 (Agerpress) Ministerul Muncii și Prevederilor Sociale a dat o decizie potrivit căreia se stabilește că în vederea întocmirii bilanțului trimestrial, magazinele de stat vor putea fi închise în după amezele zilelor de 31 Martie, 30 Iunie și 30 Septembrie.

Inscrierile în Facultăți se fac până la 3 Octombrie

Situația candidaților fără locuri. Comunicatul dat de Minist. Invățământului Public

BUCUREȘTI 28 — Ministerul Invățământului Public anunță că înscrierile în anul I, la facultățile din țară se vor face până în ziua de 3 Octombrie, orele 20. Candidații promovați, dar neadmiși din lipsă de locuri se vor putea înscrie la facultățile enumerate mai jos, în același termen (depunând certificatul de promovare la admitere și actele necesare).

1. Promovații dela Institutele de Științe Economice și Planificare din București și Brașov, ca și cei dela Exploatarea și Prelucrarea Lemnului din București și Câmpulung - Moldovenesc, dela Transport și Comunicații București, precum și cei dela Facultățile de Textile din București și Electromecanică și mecanică din Timișoara, care n'au fost admiși în Instituțiile de învățământ superior respective din lipsă de locuri, se pot prezenta la facultățile de Matematică Fizică ale Universităților din București, Iași, Cluj, Mecanică Iași, precum și la Institutul Pedagogic din Timișoara.

2. Promovații dela Institutele Medico - Farmaceutice din București și Cluj și de Medicină din Timișoara și Iași, care n'au fost admiși în Institutele de învățământ superioare respective din lipsă de locuri, se pot prezenta la Facultățile de Științe Naturale ale Universității din București, Cuj și Iași, de Stomatologie a institutelor Medico-Farmaceutice din București, Cluj și Iași, de Istorie-Georgafie ale Universităților din București, Cluj și Iași și de Științe Juridico Administrative din Iași.

3. Promovații dela Facultățile de Chimie Industrială din București și Timișoara, de Prelucrarea Țițeiului, a Institutului de Petrol și gaze din București, de Geologie a Institutului de Geologie și Tehnică Minieră din București, de Chimie a Universității din București, de Farmacie a Institutelor Medico-Farmaceutice din București și Cluj, care n'au fost admiși în Institutele de Invățământ Superior respectiv din lipsă de locuri, se pot prezenta la facultățile de Tehnică Minieră a Institutului oe Geologie și Tehnică Minieră din București, de Matematică-Fizică din București, de Chimie a Universității din Cuj și Iași, de Chimie Industrială din Iași, precum și la secția de Economie Petrolieră și Institutul Alimentar București, Institutul de Minereuri din Brad.

4. Promovații dela facultățile de Filologie și Pedagogie-Psihologie din București, care n'au fost admiși la facultățile respective din lipsă de locuri, se pot prezenta la facultățile de Filologie Iași, de Istorie - Geografie București.

5. Promovații dela Facultatea de Pedagogie-Psihologie a Universității Bolyai-Cluj, neadmiși din lipsă de locuri, se pot prezenta la Facultatea de Filologie a Universității Bolyai-Cluj.

6. Promovații dela Facultatea de Chimie a Universității Bolyai-Cluj, neadmiși din lipsă de locuri se pot prezenta la Facultatea de Matematică-Fizică a Universității Bolyai-Cluj.

7. Promovații dela Institutul Medico-Farmaceutic din Tg. Mureș, neadmiși din lipsă de locuri se pot prezenta la facultățile de Științe Naturale și Filologie al Universității Bolyai din Cluj.

8. Promovații dela Institutele de Medicină Veterinară din București și Arad, de Horticultura București, Agrotehnică București, neadmiși din lipsă de locuri se pot prezenta la Institutul Imbunătățiri Funciare Galați, Agrotehnica Craiova, Mașini Agricole București și Craiova și Piscicultură Constanța.

9. Decanatele vor primi înscrieri ale celor veniți dela alte facultăți numai în limita locurilor disponibile.

10. Promovații tuturor facultăților care n'au fost admiși din lipsă de locuri pot trece la facultățile de Matematică-Fizică, Mecanică, Electrotehnică, Construcții, Măsurători Terestre din Iași. Cei care nu au dat teză și oral la matematică vor trece un examen de diferență la Matematică ce se va ține între 4 și 7 Octombrie.

Cu această ocazie se pot prezenta la examenele de admitere dela Facultățile Fizică-Matematică, Mecanică, Electrotehnică, Construcții și Măsurători Terestre din Iași și acei care din diferite motive nu s'au putut prezenta încă la examenul de admitere.

Inscrierile pentru aceștia din urmă se vor face până la 3 Octombrie 1949, la secretariatul Facultății respective.

Normele de admitere vor fi cele prevăzute de Ministerul Invățământului Public și publicate în „Scânteia" Nr. 1484 din 22 Iulie 1949.

Pentru studenții care se vor prezenta din alte localități la examenul de admitere la Facultățile de Matematică, Fizică, Mecanică, Electrotehnică, Construcții și Măsurători Terestre din Iași, Ministerul Invățământului Public, va acorda burse în proporție de 2 | 3 din numărul total al acestor studenți.

Meeting pentru pace la fabrica Țesătura

Ieri la ora 2 după amiază muncitorii, tehnicienii și personalul administrativ al fabricii Țesătura s'au întrunit în sala garajului, la meetingul organizat în vederea întâmpinării Zilei internaționale a luptei pentru Pace.

Meetingul a fost prezidat de Agapescu, secretarul organizației de Partid.

Muncitoarea Elena Zaițic dela secția țesătorie a spus:

Războiul prin care am trecut, mi-a răpit bărbatul și m'a lăsat cu trei copilași.

Pentru a lovi puternic în cei ce vor război, noi oamenii muncii din R.P.R. trebuie să muncim cu toate puterile noastre, să îndeplinim și să depășim planul. Să vadă imperialiștii că noi urăm mizeria și suferințele și că dorim pacea din tot sufletul.

Fani Moscovici, Moise Șmil, I. Ciuntu, Hudișteanu, H. Bercovici au arătat că muncitorimea din toată lumea vrea Pacea.

Unită și organizată, muncitorimea nu cerșește Pacea, ci luptă pentru ea și prin luptă unită Pacea va fi impusă!

A urmat un bogat program artistic prezentat de echipa artistică a fabricii Victoria.

Sub semnul lui 2 Octombrie

Tineretul muncitor din Iași și-a manifestat eri voința de a lupta pentru pace, democrație și socialism

Eri după amiază a avut loc în sala cinematografului Sidoli un mare meeting al tineretului muncitor din Iași, care și-a manifestat cu acest prilej voința sa de luptă pentru apararea păcii.

Sava Florin deschide meetingul, propunând următorul Prezidiu, care este aprobat cu vii aplauze;

Fonea Max (P.M.R.), Alexa Ion (Jud. U.T.M.), Schwartz Pira (murcitoare textilistă), Tănase Alexandru (student), Henig Aron (Jud. U. T. M.), Andrei Cornelia (elevă), serg. Hodocheanu A. (Armata), Vieru Aurel (tânăr muncitor orfan) și Țăbârnă Gh. (pionier).

După ce Henig Aron citise Apelul lansat de Comitetul Permanent pentru Apărarea Păcii din RPR, la cuvântul secretarul Județenei UTM, Alexa Ion, care tratează despre: „Lupta tineretului pentru pace".

După ce aminteșe de uriașul succes obținut de Congresul Mondial al Partizanilor Păcii dela Paris și Praga, Congresul Mondial al Tineretului dela Budapesta ca și Conferința Partizanilor păcii din URSS, vorbitorul arată în continuare lupta hotărîtă pentru pace și democrație pe care o duc tinerii și vârstnicii din colonii și țările marshalizate. Secretarul Județenai UTM încheie făcând un apel la lupta pentru pace, bunăstare și socialism, sub semnul zilei de 2 Octombrie.

Studentul Tănase a spus printre altele: „Noi studenții salutăm „Ziua Internațională a Păcii. La 2 Octombrie vom manifesta și noi alături de întregul popor muncitor pentru pace, democrație, împotriva atițătorilor la un nou război".

IN CHINA

Un important punct strategic de pe șoseaua Tibetului a fost eliberat de armata populară

PEKING 28 (Agerpress).— Agenția China Nouă transmite:

La 20 Septembrie unități de armatei populare chineze au eliberat reședința districtului Si-ho, punct strategic pe șoseaua care duce în Tibet. Siah este situat la 100 km. Sud-Vest de Lanceu, capitala provinciei Kansu și este unul din centrele comerciale importante din China.

Comitetul Provizoriu

al orașului a început lucrările pentru deschiderea seriei a II-a a cursurilor de instructaj contabil

In vederea pregătirii cadrelor contabile suficiente pentru întreprinderile pendinte de Ministerul Comerțului și Alimentației, se vor deschide după 15 Octombrie crt. seria II-a a cursurilor de instructaj contabil.

Cursul va cuprinde două secții: industriala și comerciala, grupându-se salariații ce intră în cadrul acestor dispoziții dela toate întreprinderile din localitate.

Vor fi înscriși la acestecursuri cu o durată de 45 zile, contabilii precum și absolvenții școlilor medii tehnice de administrație economică, angajații întreprinderilor care nu au urmat acest curs în prima serie, precum și alți salariați care fie că lucrează sau nu la contabilitate, având o pregătire școlară corespunzătoare ar putea fi pregătiți în această direcție.

EXAMEN

pentru admitere în școala tehnică veterinară

Se aduce la cunoștința celor interesați, că în ziua de 3 Octombrie crt., va avea loc un nou examen pentru admitere în anul I B. al școlii tehnice veterinare.

Datorită uriașelor cheltueli de război standardul de viață în Austria este extrem de scăzut

SYDNEY 28 (Agerpress).— Noul buget al guvernului social democrat al lui Chieley este aspru criticat de ziarul „Tribuna", oficiosul Partidului Comunist Australian ziarul arată că bugetul prevede uriașe cheltueli militare, dar nu dă niciun ajutor pentru reducerea costului vieții și a prețurilor mereu crescânde. Reducerea impozitelor la articole ca binocluri de teatru și colivii de păsări nu reprezintă niciun ajutar pentru bugetele familiilor simple.

Tribuna subliniază că „unul dintre principalele motive pentru menținerea grelelor impozite directe și indirecte îl reprezintă uriașele cheltueli de război". Suma totală alocată pentru cheltuelile de război se ridică la 180 milioane de lire, mai mult de o treime din întregul buget. In ultimii cinci ani cheltuielile de război au totalizat 295 milioane de lire australiene. Cu bani aceștia s'ar fi putut construi 200.000 locuințe noui și astfel s'ar fi rezolvat criza de locuințe din Australia, iar cele 6 mil. de lire care se cheltuiesc anual pentru instalațiile de încercare a proiectilelor s'ar putea folosi pentru construcția pașnică. Ziarul „Tribune" face apel la australieni să întărească mișcarea pentru pace și să lupte împotriva planurilor de război americane în Oceanul Pacific.

Crește șomajul în Turcia

35.000 concedieri din industria textilă

CAIRO 28 (Agerpres). — Ziarul turc Kumh Jaret într'un articol în care se ocupă de șomaj, arată că numărul șomerilor din Istambul a crescut cu aproximativ 30 la sută într'o singură lună.

Ziarul Gedage Postas anunță că numărul muncitorilor și tehnicienilor concediați din industria textilă turcă se ridică la 35.000. Industria textilă turcă se află într'o gravă criză și multe fabrici textile au fost silite să-și reducă producția sau să înceteze lucrul.

Astfel un mare număr de țesători din Orașul Brussa au fost închise.

Opt ani dela înființarea Frontului Național de eliberare a poporului grec

GRECIA LIBERA 28 (Agerpress) Cu prilejul împlinirii a opt ani dela înființarea Frontului Național de Eliberare a poporului grec, Ellas press transmite un comentariu în care evocă împrejurările în care s'a născut Frontul Național de eliberare a poporului grec.

După ce arată rolul E. A. M.-ului în lupta poporului grec pentru libertate și independență, comentariul spune; „Cea de a opta aniversare a înființării EAM-ului găsește poporul grec cu arma în mână apărându-și dreptul la viață împotriva imperialiștilor anglo-americani și a lacheilor lor din Atena.

In această luptă eroică poporul grec se bucură de simpatia și sprijinul întregii omeniri progresiste care știe că o Grecie întradevăr independentă înseamnă întărirea păcii și a democrației în întreaga lume."

SCURTE ȘTIRI EXTERNE

DELHI 28 (Agerpres).— Guvernul provincei Mroras a publicat un decret prin care scoate în afară legii, Partidul Comunist indian. Aceasta este a doua provincie, indiană în care se ia o asemenea măsură împotriva Partidului Comunist.

Noul ministru al R. P. R. în Statele Unite s'a prezentat la post

WASHINGTON 28 (Agerpress) Noul ministru plenipotențiar al R.P.R. la Washington, Mihail Magheru, a prezentat Luni dimineața scrisori de acreditare președintelui Truman.

Ziarul „Scânteia"

adresează mulțumiri și felicitări tuturor celor cari au contribuit la reușita marilor festivități de Duminică

BUCUREȘTI 28 (Agerpres). Colectivul redacțional, technic și administrativ al Organului Central P.M.R. aduce mulțumiri și felicitări tuturor celor care au contribuit la reușita Z lei Scânteii.

Ziua Scânteii de anul acesta a prilejuit o puternică manifestare a voinței de luptă a poporului muncitor din țara noastră în rândurile marelui lagăr al păcii, condus de Uniunea Sovietică, a voinței de a construi mărețul edificiu al socialismului din patria noastră.

La reușita acestei minunate manifestații pentru pace a contribuit un număr foarte mare de echipe artistice muncitorești și de artiști profesioniști, de scriitori, compozitori, regisori, pictori, etc. Munca lor la această serbare reprezintă o contribuție la opera de mobilizare a oamenilor muncii în slujba luptei pentru pace.

Colectivul redacțional tehnic administrativ al ziarului Scânteia aduce mulțumiri și felicită pe această cale pe toți cei ce și-au dat concursul la reușita zilei Scânteii și le urează noui isbânzi în lupta condusă de Partid pentru o artă măreață pusă în slujba construirii socialismului.

Felicităm marile ansambluri, orchestrele, echipele artistice ale diverselor întreprinderi, echipele căminurilor culturale și scriitorii, compozitorii, humoriștii, dirijorii, maeștrii de balet, actorii care au făcut din ziua Scânteii o minunată demonstrație a progresului artei noastre.

Mulțumiri deasemenea acelor organizații de partid, sindicale, întreprinderi, instituții care și-au exprimat dragostea față de Organul Central al Partidului, trimițându-ne felurite daruri, precum și telegrame sau scrisori de felicitare.

TERMINAREA LUCRARILOR

pentru demarcarea frontierei Sovieto-Române

BUCUREȘTI 28 (Agerpress). — Comisiunea mixtă Sovieto-Română, instituită în urma hotărîrii guvernelor U.R.S.S. și R.P.R., a demarcat frontira între U.R.S.S. și R.P.R. în conformitate cu art. 1 din tratatul de pace cu România, semnat la Paris și intrat în vigoare la 15 Septembrie 1947.

La 27 Septembrie 1949 delegația română din comisiunea mixtă, compusă din președinte, Generalul Locot. Comisel P., membrii delegați: general maior Burcă M., locot. col. Popescu, căp. Popescu N., Roman L. și delegația sovietică compusă din președinte, consilier Zaikin, membrii delegației: G-ral Maior Kazakievici D., G-ral Maior Kutzev, ing. Căpitan rangul I Sincov D. V., Căp. rangul 3 Telnai, au semnat în București procesul verbal cu descrierea traseului liniei frontierei, hărțile și alte documente.

Abonațivă la ziarul «Opinia»

BIBLIOTECA UNIVERSITĂŢII IAŞI

ANUL 41 Nr. 922

4 PAGINI 4 LEI

Vineri 30 Septembrie 1949

ABONAMENTE
Lei 360 . . . . 3 luni
„ 5000 intreprinderi, autorităţi pe un an

Atelierele tipografice
IAŞI Str. ŞTEFAN CEL MARE 50-52

OPINIA

ZIAR POPULAR COTIDIAN

Redacţia
IAŞI, STR. ŞTEFAN cel MARE No. 52
Administraţia
IAŞI, STR. CUZA VODA Nr. 59

TELEFOANE
Redacţia (Nr. 1209
(„ 1210
Administraţia „ 2042

Cât mai multă curăţenie în ogrăzile noastre

Secţiunea sanitară trebue să se preocupe de această problemă

O vizită prin ogrăzile oamenilor îţi arată grija pe care unii o au pentru o bună igienă şi lipsa de interes a altora faţă de sănătatea lor şi a celor din jur.

Unele curţi, prin aspectul lor curat, îngrijit, demonstrează că locatarii se preocupă de problemele gospodăreşti din jurul casei, că nu stau nepăsători în faţa unor probleme care îi interesează pe ei ca şi pe cetăţenii întregului cartier.

Iţi face mai mare plăcere să intri într'o ogradă îngrijită, în care se poate observa cum locatarii întreţin curăţenia.

Intr'un colţ, lada pentru gunoaiele menajere, câteva straturi cu flori sau cu zarzavat, etc. Intr'o astfel de curte nu există mirosuri pestilenţiale.

Nu peste tot e la fel

Dar cât de departe sunt unele curţi faţă de cele despre care am vorbit mai sus. In unele ogrăzi te miri de cum pot trăi locatarii de prin partea locului. Gunoaiele menajere sunt împrăştiate peste tot, cetăţenii respectivi călcând peste ele fără să ia vreo măsură. Intrând într'o astfel de ogradă un miros greu îţi pătrunde în nări.

Iată-ne în curtea din str. Săulescu Nr. 1, în plin centrul oraşului. Un aspect neîngrijit ţi se oferă ochilor de cum intri în această ogradă unde locuiesc zeci de cetăţeni, printre care şi trei medici. Canalele nu sunt reparate, iar curtea nu este măturată — probabil — cu săptămânile.

ETACS - ul a instalat peste tot numeroase lăzi pentru gunoi. Măsura este deosebit de bine venită. Dar, nu în toate părţile aceste lăzi sunt folosite aşa cum trebue. In strada Ştefan Gheorghiu, de exemplu, unii locatari de prin partea locului depun gunoaiele exact în... jurul lăzii, dând un aspect disgraţios în acea porţiune a străzii şi constituind în acelaş timp un focar de infecţie.

Exemple de felul celor de mai sus sunt numeroase. Există încă numeroşi locatari cale stau nepăsători în faţa problemelor de igienă din ogrăzile lor. Ei nu-şi dau seama că prin această nepăsare îşi pun sănătatea în pericol, că focarele de infecţie din ogrăzile lor pot difuza bolile în întreg cartierul respectiv.

Ce trebuie să facă secţiunea sanitară

Secţiunea sanitară a Comitetului Provizoriu orăşenesc trebuie să se ocupe în mod intens în vederea remedierii acestei situaţii.

Secţiunea sanitară trebue să-şi întocmească un plan precis de modul cum va acţiona în munca de salubrizare a curţilor, ţinând seamă că această muncă trebuie desfăşurată în primul rând printr'o susţinută campanie de lămurire.

Pentru aceasta, autorităţile sanitare (circumscripţiile) vor trebui să ceară sprijinul organizaţiilor de cartier ale U.F.D.R.-ului, care vor lucra sub îndrumarea personalului sanitar.

Dacă unii cetăţeni nu vor înţelege că este de datoria lor să îngrijească de curăţenia ogrăzilor, autorităţile sanitare vor trebui să treacă la sancţionarea acestora. Căci nu este permis ca din nepăsarea unora să sufere o stradă sau un cartier întreg, periclitând sănătatea locuitorilor.

O şcoală tehnică profesională

pe lângă Secţiunea Financiară a oraşului Iaşi

Pe lângă Secţiunea Financiară a Comitetului Provizoriu al oraşului Iaşi funcţionează o şcoală tehnică profesională, în vederea ridicării nivelului profesional şi politic al funcţionarilor.

In această şcoală se predau cursuri privind aplicarea şi interpretarea legilor fiscale, noţiuni despre organizarea şi funcţionarea intreprinderilor, precum şi îndrumări privind planurile de conturi ce se aplică la întreprinderile şi organizaţiile economice ale statului, în cadrul contabilităţii normate.

La cursuri participă toţi inspectorii şi subinspectorii care verifică pe teren întreprinderile de ori ce natură.

Pregătirea Expozitiei Regionale de Arte Plastice a Moldovei

Antrenarea artiştilor amatori, recrutaţi din sânul clasei muncitoare şi a creatorilor din provincie

Sub îndrumarea Secţiei Culturale a Comitetului Provizoriu orăşenesc la Iaşi continuă pregătirile în vederea organizării importantei manifestări culturale din toamna aceasta: Expoziţia Regională de Arte plastice a Moldovei.

Expoziţia regională de arte plastice se va deschide în ziua de 5 Oct. în localul fostei Academii de Bele-Arte, str. Filimon Sârbu. Pregătirile în vederea deschiderii acestei expoziţii sunt într'o fază înaintată.

Pentru amenajarea localului şi transportul lucrărilor Ministerul Artelor a trimis un fond de 90.000 lei.

Pictorii şi sculptorii ieşeni execută în momentul de faţă ultimele retuşiri la lucrările pe care le vor expune, lucrări inspirate de măreaţa luptă pentru pace a oamenilor muncii care se străduesc să învingă toate greutăţile spre a împlini şi depăşi Planul de Stat, garanţia întăririi regimului nostru de democraţie populară şi a ridicării nivelului de viaţă a întregului popor muncitor. Acest efort pe care îl duce întreaga clasă muncitoare se oglindeşte de această dată mai adânc, mai principial în lucrările pe care le pregătesc plasticii ieşeni. E vorba de Richard şi Elly Hutie, Călin Alupei, N. Popa, Corneliu Baba, Hatmanu, C. Agafiţei, Bărleanu.

Antrenarea artiştilor din toată Moldova

Dar spre deosebire de trecut când expoziţiile ieşene de plastică nu cuprindeau decât lucrări de-ale pictorilor şi sculptorilor ieşeni din jurul Academiei de Arte Frumoase, dând prilej uneori de satisfacere a ambiţiilor şi de familiarism tipic burghez, de data aceasta s'a făcut o intensă operă de popularizare a expoziţiei antrenându-se numeroşi artişti plastici din provincie.

Astfel a fost anunţată participarea artiştilor din judeţele Suceava, Tecuci, Bacău, Neamţ, Putna, Baia şi municipiile Bacău şi Galaţi.

Ieri dimineaţă, de exemplu, în faţa localului unde se va deschide expoziţia s'a oprit un camion aducând dela Focşani contribuţia artiştilor Vasile Vedeş şi Eugen Ştefănescu. Transportul era condus chiar de şeful secţiei Culturale a judeţului Putna, Ciuciuşanu Ilie.

Cu acelaş camion s'au efectuat şi transporturile de materiale din sala expoziţiei pentruca aceasta să poată fi amenajată şi pavoazată potrivit cerinţelor.

Artiştii amatori

Un alt fapt remarcabil este acela al ajutorului acordat artiştilor amatori ale căror lucrări au fost primite spre a fi expuse. Prin aceasta se aduce un stimulent talentelor care înfloresc în sânul maselor şi în acelaşi timp o îmbogăţire a temelor şi a problemelor referitoare la noul suflu care trebue să-i anime pe artiştii noştri plastici.

Cât de emoţionantă a fost clipa primirii contribuţiei unui ţăran muncitor din Poiana-Brusturi, judeţul Baia, Ştefan Constantinescu şi cât de instructivă este chiar pentru artiştii consacraţi realizarea lui: cele două steme: stema R.P.R. şi stema Arlus sculptate în lemn! Opera ţăranului din Brusturi demonstrează cu prisosinţă valoarea talentelor artistice din masa poporului. Calităţile realizărilor lui Ştefan Constantinescu nu lasă nici o îndoială în această privinţă.

Tot aşa, din oraşul Iaşi a expus un tablou reuşit în ulei a artistului-amator Loebel, reprezentând un moment din viaţa de astăzi a ostaşilor armatei noastre.

Iată de ce avem toate motivele să credem că Expoziţia regională de arte plastice a Moldovei va corespunde într'adevăr rostului ei de popularizare a artei în mijlocul maselor, de educare şi stimulent al creaţiei pentru artiştii recrutaţi din mijlocul poporului.

R. NAUMESCU

„U. R. S. S. în lupta pentru pace"

30 expoziţii organizate în oraş şi judeţ de către Filiala A. R. L. U. S. Iaşi

In cinstea Zilei Păcii, filiala ARLUS din Iaşi organizează în oraşul şi judeţul Iaşi, 30 de expoziţii „URSS în lupta pentru pace".

Prima expoziţie se va deschide Vineri 30 Sept. în localul filialei din str. Păcurari 2.

In oraş se vor deschide alte 8 expoziţii, Sâmbătă 1 Octombrie, în următoarele centre; la Gară, la fabrica „Victoria", la Atelierele CFR Nicolina, la Ţesătura, la ETACS, la Institutul de Artă, la Policlinică şi la Medicină.

Restul de 21 expoziţii se vor deschide Duminică de Ziua Păcii, în judeţ: 7 la gospodăriile de Stat 2 la centrele SMT, 5 la sediul plăşilor ARLUS, iar restul prin comune.

Deasemeni, în cinstea Zilei Păcii, toate vitrinele şi ziarele vor fi schimbate.

In afară de aceasta, Sâmbătă 1 Octombrie 1949, orele 18, filiala ARLUS organizează un simposion la care îşi dau concursul toate organizaţiile de masă.

Vor lua cuvântul: prof. Creangă Ion, dr. Goldenberg, Mititelu Nicolae — preşedintele Comitetului de Fabrică al Atelierelor Nicolina, Jeanrenault Elena - din partea organizaţiei U.F.D.R. Mitor Marcu - din partea armatei şi prof. Ungureanu Ernest.

Cronica economică

Ce este planul de cassă şi de ce este necesar?

Intr'un număr al ziarului nostru s'a dat publicităţii un comunicat al Băncii de Stat, prin care toate întreprinderile şi instituţiile de stat, sau particulare, trebue să prezinte imediat planul de cassă.

Considerăm nimerit să explicăm ce este planul de cassă şi de ce e necesar.

In urma hotărîrii Consiliului de Miniştri din 22 Septembrie şi publicat în Buletinul oficial Nr. 61 din 24 crt. s'a stabilit că fiecare instituţie sau întreprindere, trebue să prezinte Băncii de Stat, Planul de cassă.

Se ştie că legea de bază a economiei socialiste, este planificarea.

Dar pentru ca planificarea producţiei şi a circulaţiei bunurilor să poată avea loc, este necesară o monedă sănătoasă, bazată pe o strictă disciplină financiară.

Instituţia căreia îi revine marele rol în această importantă operaţiune, este Banca de Stat, care trebue să menţină stabilitatea monedei şi s'o adapteze necesităţii de producţie şi circulaţiei de mărfuri, determinate de Planul de Stat.

Pentru a îndeplini aceste funcţiuni, Banca de Stat se foloseşte ca principal mijloc, de Planul de cassă, despre care am vorbit.

Planul de cassă reprezintă întrările şi ieşirea numerarului prin casieriile Băncii de Stat, pentru o perioadă planificată.

Incercări de alcătuire a unui plan de cassă s'au mai făcut în trimestrele trecute, dar el a devenit literă de lege, începând cu trimestrul IV al Planului de Stat.

Dacă în trimestrele anterioare planul de cassă a avut caracterul unei încercări în trimestrul IV, el are caracter obligatoriu atât pentru Banca de Stat cât şi pentru unităţile cuprinse în Planul de Stat, atrăgând după sine responsabilităţi şi sancţiuni.

Planul de cassă mai cuprinde toate sursele prin care numerarul de pe piaţă intră şi iese, în circuitul economic.

Prin funcţiunea sa planul de cassă contribue la susţinerea stabilităţii monetare.

Având planurile de cassă a tuturor întreprinderilor şi instituţiilor de Stat sau particulare, Banca de Stat va putea şi va trebui să urmărească în permanenţă:

1. Restrângerea la minimum a operaţiilor cu numerar şi extinderea operaţiunilor prin cont.

2. Descoperirea şi canalizarea tuturor rezervelor de numerar aflate pe piaţă, pentru redarea lor în circuitul economic prin Banca de Stat.

3. Desvoltarea sectoarelor economice care contribue la absorbirea numerarului de pe piaţă (magazine de Stat, întreprinderi comerciale de Stat intensificare de transporturi etc).

4. Punerea în circulaţie a numerarului numai pentru scopuri bine determinate, verificând în toate cazurile dacă plata se face prin cont, uşurând astfel circulaţia bunurilor.

Odată primite planurile de cassă dela toate întreprinderile şi instituţiile industriale şi comerciale de Stat, sau particulare, organizaţii de masă, Cooperative, Gospodării agricole de Stat sau colective, Comitete Provizorii etc.

Banca de Stat va întocmi un plan general centralizator de cassă, care va fi supus aprobării Ministerului de Finanţe, iar în urma acestei aprobări să fie executat conform prevederilor.

In vederea atingerii scopului urmărit, este absolut necesar, ca în planul de cassă, să fie cuprinse toate unităţile care varsă sau ridică „numerar", dela Banca de Stat.

Declaraţiile de cassă,

(Continuare în pag. 3-a)

Formarea unei comisii de aprovizionare a oraşului cu legume şi zarzavaturi pe tot timpul iernii

In localitate a luat fiinţă o comisie de aprovizionare a oraşului pe tot timpul lunilor de iarnă. Această comisie este compusă din reprezentanţi ai Comitetelor Provizorii Judeţean şi Orăşenesc, Aprozar, Comcereal şi Comisia de aprovizionare a cooperaţiei.

Noua comisie constituită se ocupă îndeaproape de aprovizionarea oraşului cu legume, zarzavaturi şi fructe. Pentru aceasta ea şi-a întocmit un plan ţinând seamă de posibilităţile şi necesităţile locale. Ea a studiat posibilităţile de înmagazinare şi conservare a legumelor, amenajând în acest scop beciurile din Piaţa Halei şi achiziţionând altele în diverse centre ale oraşului.

„TOŢI OAMENII IUBITORI DE PACE ŞTIU CĂ NUMAI LAGĂRUL DEMOCRAŢIEI IN FRUNTE CU UNIUNEA SOVIETICĂ, CONDUSĂ DE MARELE GENIU AL OMENIRII IOSIF VISSARIONOVICI STALIN, LUPTĂ ÎN MOD CONSECVENT IMPOTRIVA AŢÂŢĂTORILOR LA RĂZBOIU ŞI IMPOTRIVA ACELOR CARE ATENTEAZĂ LA LIBERTĂŢILE DEMOCRATICE ALE POPOARELOR".

V. KUZNETOV

(LA CONFERINŢA UNIONALĂ A PARTIZANILOR PĂCII-MOSCOVA).

Cronica filmului

„Maxim Gorki" şi „Sidoli":

„Steaua Nordului"

Filmul american care rulează săptămâna aceasta pe ecranele cinematografelor Sidoli şi Maxim Gorki arată spectatorilor că în Statele Unite, Uniunea Sovietică are prieteni.

Filmul a fost turnat în 1943, când încă nu luase conducerea Hary Truman, când U. S. A. avea în fruntea-ei pe marele prieten al Uniunii Sovietice şi al democraţiei: Franklin Delano Roosvelt.

Duşmănia conducătorilor actuali ai Statelor Unite împotriva Uniunii Sovietice, reiese şi din faptul că acest film a fost interzis de a fi rulat în America.

Filmul are ca sursă de inspiraţie lupta ţăranilor sovietici şi a partizanilor împotriva cotropitorilor nazişti.

Cu toate că pe alocuri are scene în care predomină retorismul, totuşi filmul e bun. Faţă de numărul mic al scenelor slabe (scenele de dragoste îndeosebi), numărul scenelor realmente reuşite e considerabil.

Astfel dintre scenele reuşite, menţionăm scena în care ţărăncile şi ţăranii vârstnici rămaşi în sat ca să păstreze legătura cu partizanii îşi aprind gospodăriile pentru a nu cădea în mâinile duşmanului, precum şi scena în care partizanii atacă satul şi eliberează copiii pe care-i secătuiau nemţii de sângele ce-l transfuzau răniţilor.

Dintre personagiile cele mai bine conturate menţionăm: *chirurgul german* — rol interpretat de Erich von Strohelm—, *doctorul rus* şi *Claudia*—mai ales conturarea din scena de noapte în care luptă cu naziştii — rol interpretat de Dana Andrews.

Scenariul lui Hellman a fost destul de reuşit. Totuşi în prima parte a filmului sunt prea multe scene corale, din care cauză se capătă la un moment dat impresia de revistă.

Regia lui Lervis Milestone a fost bună, iar ilustraţia muzicală reuşită. Deasemeni fotografia e clară şi luată din unghiuri diferite.

Filmul ar fi fost şi mai bun, dacă ar fi fost mai puţine scene senzaţionale şi s'ar fi evitat retorismul.

Trebue de menţionat deasemeni şi faptul că rularea filmului în timpul de faţă, e o contribuţie importantă la lupta pentru pace.

TR. ŢANEA

Sarcinile Sindicatului salariaţilor din Invăţământ la începutul noului an şcolar

Zilele trecute Sindicatul Salariaţilor din Invăţământ a ţinut o şedinţă extraordinară în cadrul căreia d. prof. N. Calinicenco, preşedintele Sindicatului a făcut o dare de seamă asupra discuţiilor ce au avut loc la Bucureşti în şedinţa pe ţară a Uniunii Sindicatelor de Invăţământ dela 19 şi 20 Septembrie, referindu-se în special la rolul sindicatelor în aplicarea reformei învăţământului şi la protecţia muncii salariaţilor.

Deasemenea, d. Ţardea, secretar al Sindicatului a făcut o dare de seamă asupra conferinţei dela Varşovia a departamentului profesional internaţional al Invăţământului, şi asupra caselor de ajutor reciproc.

In urma comunicărilor şi a discuţiilor purtate, s'au trasat sarcinile ce revin la începutul noului an şcolar Sindicatului Invăţământ din Iaşi, în legătură cu problemele de mai sus. S'a hotărât astfel să se întărească şcolile de alfabetizare, să se organizeze Casa de Cultură a corpului didactic, să se deschidă în cel mai scurt timp cantina a cărei organizare este în curs, să se iniţieze o şcoală sindicală de cadre, să se întărească legătura cu celelalte sindicate, să se continue activitatea cercurilor de studii, să se planifice munca didactică şi să se strângă colaborarea între profesori elevi şi părinţi. Toate aceste măsuri sunt menite să asigure justa aplicare a reformei învăţământului, în lumina împrejurărilor specifice acestui nou început de an şcolar.

U. R. S. S. LUPTA PENTRU PACE

Pentru cauza păcii

de Academicianul T. D. Lisenco
Președintele Academiei de Științe Agricole „V. I. Lenin"

Omenirea a plătit pacea cu numeroase și prețioase jertfe, cu lipsuri și suferințe. Popoarele din întreaga lume luptă pentru o pace trainică.

Milioane de oameni simpli au obținut pacea prin sângele lor și ea este scumpă fiecărui om al muncii. Deaceea este atât de mare indignarea întregii omeniri progresiste, care vede că imperialiștii din Statele Unite și Anglia duc o politică de agresiune, o politică de destrămare a unui nou război, că presa și radioul, controlate de imperialiști, sunt pline de apeluri la ură între oameni, la distrugerea omenirii prin bomba atomică.

Massele populare din toate țările veghează la menținerea păcii. Ele știu că este prea puțin să dorești pacea, trebue oprită mâna criminală care va ridica sabia. Cei mai buni fii ai omenirii, în numele tuturor partizanilor păcii, protestează hotărît și cu energie împotriva războiului.

La apelul Comitetului Internațional al Intelectualilor pentru Apărarea Păcii și al Federației Democrate Internaționale a Femeilor, pentru convocarea Congresului Mondial al Partizanilor Păcii, organizațiile democratice, care reunesc în rândurile lor o mare parte a omenirii, au răspuns cu entuziasm.

Nouă, oamenilor sovietici, care am dus pe umerii noștri principala greutate a războiului, ne este deosebit de apropiată lupta popoarelor pentru pace.

In decursul întregii sale istorii, Uniunea Sovietică a adus și duce o politică fermă de pace, demascând uneltirile imperialiștilor atâțători la război.

Apărând cauza păcii, oamenii sovietici, însuflețiți de marile idei ale prieteniei între popoare, au sdrobit Germania hitleristă, au eliberat popoarele Europei de robie, au salvat civilizația de barbarii fasciști.

In momentul de față, lupta pentru pace a popoarelor din Uniunea Sovietică se împletește cu lupta zecilor de milioane de oameni cinstiți din celelalte țări.

Să unim strâns rândurile apărătorilor păcii din întreaga lume, pentru a da un amenințător avertisment celor care intenționează să împingă omenirea într-un nou război, agresorilor imperialiști anglo-americani.

„BLESTEMAȚI SĂ FIE ATÂȚĂTORII LA RĂZBOIU, DUȘMANII OMENIRII! EI TREBUE SĂ ȘTIE CĂ NOI, PARTIZANII PĂCII, SUNTEM PUTERNICI ȘI HOTĂRÂȚI SĂ DISTRUGEM PE TOȚI ATÂȚĂTORII LA RĂZBOIU, PE TOȚI DUȘMANII PĂCII".

CONSTANTIN SIMONOV
(LA CONGRESUL MONDIAL AL PARTIZANILOR PĂCII-PRAGA).

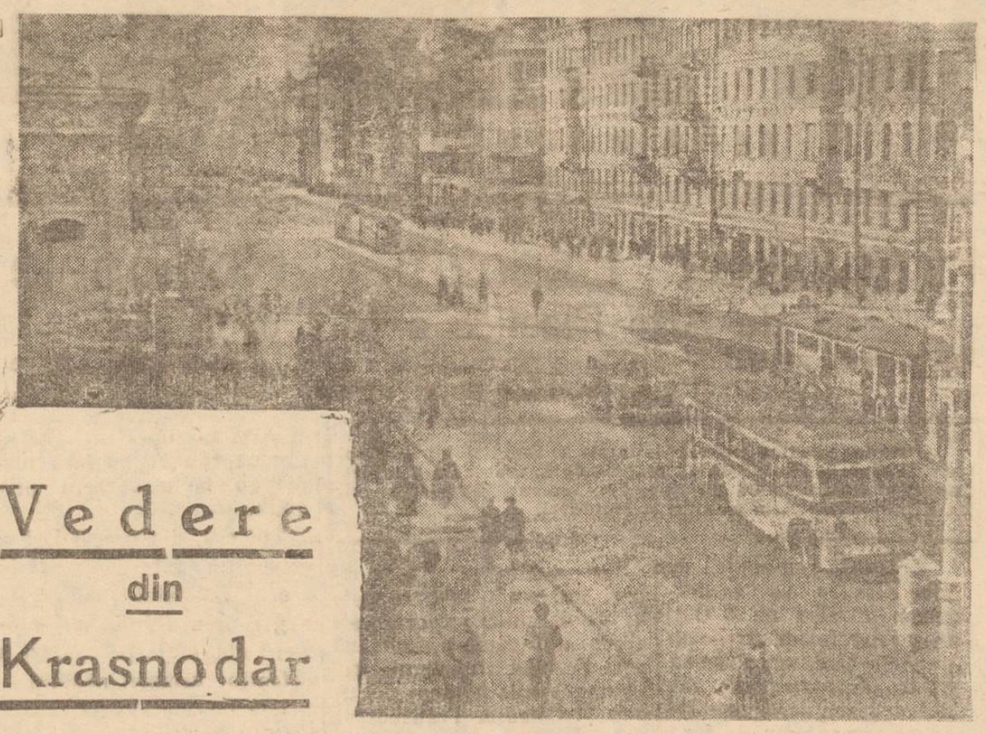

Vedere din Krasnodar

Femeile sovietice luptă pentru pace!

Milioane de oameni din toată lumea luptă și apără pacea împotriva reacțiunii anglo-americane — dușmana păcii. In fruntea lagărului antiimperialist al forțelor progresiste din lumea întreagă se află Uniunea Sovietică, puternicul bastion al păcii între popoare.

Statul sovietic, duând o luptă consecventă pentru pace, libertate și independența tuturor popoarelor, a câștigat recunoștința și dragostea tuturora. Congresul mondial al partizanilor păcii dela Paris și Praga, a unit sute de milioane de oameni din lumea întreagă în lupta pentru pace, împotriva atâțătorilor la războiu.

La acest Congres, cât și la Congresul intelectualilor, care s'a ținut la Wroclaw, a răsunat cu o forță deosebită vocea reprezentanților Uniunii Sovietice, apărătoarea puternică a popoarelor asuprite, cea mai hotărîtă luptătoare pentru apărarea păcii. Congresul a dat un mare avânt luptei popoarelor pentru pace. Intr'o serie de țări s'au creat Comitete permanente, care mobilizează toate forțele progresiste pentru nobilul scop de a apăra pacea lumii.

Mișcarea mondială a femeilor participă și ea în mod activ la lupta pentru o pace trainică și democrație.

Peste 80 de milioane de femei sunt strâns unite în Federația Democrată Internațională a Femeilor. Ele duc o luptă permanentă pentru apărarea păcii, democrației și drepturilor femeii.

La sfârșitul anului trecut a avut loc la Budapesta cel de al doilea Congres Internațional al Femeilor democrate, la care au participat delegații din 38 de țări.

Iată câteva fragmente din manifestul adoptat la acest Congres:

„Femei! Forțele păcii și democrației au crescut enorm. Depinde de noi să împiedicăm ca soții noștrii, fiii și frații noștri să fie aruncați într'un război și să servească drept carne de tun intereselor unor aventurieri. Depinde de noi să oprim pentru totdeauna glasul sirenelor și bubuitul tunurilor și bombelor, care ar cădea pe locuințele noastre pașnice, provocând moartea copiilor și nepoților noștri. Depinde de noi să înlăturăm noui chinuri, foamete, incendii, boli, care s'ar abate asupra omenirii. Și dacă noi toate femeile, reprezentând jumătate din omenirea întreagă, vom strânge rândurile împotriva atâțătorilor la război — războiul nu va fi"!

Multe fapte glorioase au fost săvârșite de femeile sovietice, care, în timpul războiului, au luptat alături de soții și frații lor pe front și în rândurile partizanilor. In spatele frontului, femeile au muncit în fabrici, mine, au lucrat câmpul și au depus eforturi supraomenești, pentru a aproviziona frontul.

După victoria asupra fascismului, câștigată cu prețul nenumăratelor jertfe, cu prețul sângelui fiilor și fiicelor Patriei Sovietice, femeile sovietice au pășit cu entuziasm la munca creatoare și pașnică. Nu există vreo ramură a economiei naționale, în care femeile să nu fie în primele rânduri ale comunismului. Femeia sovietică știe bine că numai în Țara Socialismului, femeile au posibilități largi pentru o muncă creatoare, că numai puterea sovietică și Partidul Bolșevic le asigură o poziție demnă în societate, aceea de constructor activ al comunismului.

Femeile Bielorusiei și Ucrainei, care au trăit grozăviile ocupației fasciste, care au răsstat la ororile și crimele săvârșite de bestiile fasciste, n'au uitat și nu vor uita niciodată milioanele de oameni sovietici, chinuiți în lagărele morții și în închisorile Gestapoului sute de mii de locuitori pașnici, trimiși în sclavie, sângele copiilor nevinovați și lacrimele amare ale mamelor. Aceste femei nu vor uita că fasciștii barbari, au prefăcut în ruine sute de orașe înfloritoare și mii de sate din Uniunea Sovietică.

Iată dece inimile femeilor sovietice sunt pline de ură față de cei care vor să provoace un nou război. Iată dece femeile sovietice se bucură de succesele organizațiilor democratice mondiale, care duc o luptă consecventă pentru o pace durabilă și pentru libertatea tuturor popoarelor lumii.

Toate femeile sovietice, sunt hotărîte să apere pacea și nu vor permite imperialiștilor anglo-americani, atâțătorilor la război, să realizeze planurile lor criminale.

„Noi suntem pentru pace și apărăm pacea!" D acest spirit, sunt pătrunse toate acțiuniie Guvernului sovietic și tuturor oamenilor sovietici. Viitorul aparține oamenilor muncii! Ei vor ști să apere și să instaureze o pace trainică, între toate popoarele lumii!

Scopul științei este creația și nu distrugerea

de Academicianul I. Bardin
Vice-Președintele Academiei de Științe a U. R. S. S.

Imperialiștii, pentru care războiul este cea mai bună afacere, cel mai bun izvor de îmbogățire, atâță fără nici un fel de scrupule, ps hoza de război. Amatorii de îmbogățire pe seama sângelui vărsat de milioanele de oameni simpli, devin din ce în ce mai impertinenți. Se organizează pe față blocuri militare-politice ale țărilor care și-au pierdut independența economică, legându-și soarta lor de capitalul american și care, acum, sunt silite să se supună dictaturii politice și militare a instigatorilor la război americani.

Imperialismul american duce o propagandă turbată împotriva Uniunii Sovietice și a țărilor cu democrație populară, copiind servil metodele lui Hitler și Goebels. Ca și Hitler la timpul său, adepții americani ai lui Marlborough, vără în capul poporului lor ideia primejdioasă că națiunile care vorbesc limba engleză, trebue să stăpânească celelalte națiuni ale lumii.

Uniunea Sovietică este pentru pace, deoarece ea exprimă interesele directe ale milioanelor de oameni ai muncii, ocupați cu munca creatoare, pașnică, de construirea comunismului în țara lor. Uniunea Sovietică se dezvoltă în condiții de pace, capitalismul american se îngrașă doar în condiții de război, sau de pregătire militare. Iată dece Uniunea Sovietică persistă în propunerile sale pentru reglementarea pașnică a tuturor conflictelor și pentru distrugerea primejdiei de război, pe când blocul anglo-american respinge sistematic toate căile posibile unei colaborări.

Știința adevărată este în slujba poporului și a cauzelor constructive și nu în slujba clicii de monopoliști — negustori de moarte și distrugere. Savanții progresiști din întreaga lume trebue să-și ridice glasul lor pentru menținerea păcii, pentru securitatea popoarelor, pentru progresul civilizației. Ei au datoria să înfiereze pe toți instigatorii la războiu și pe adepții acestora, printre care se numără și acei oameni de știință, cari s'au înregimentat în rândurile lachelilor atâțători la războiu. Fără savanți, războiul modern este imposibil. Să știe amatorii de războiu, că oamenii științei nu vor fi cu ei, ci împotriva lor.

Oamenii de cultură de pretutindeni, trebule să dezvăluie oamenilor muncii din țările lor adevărul asupra acelora care violează pacea. Dacă noi vom face această, cu entuziasmul corespunzător sarcinei măreți, care ne-a fost trasată, atunci forțele păcii vor obține victoria.

„UNIUNEA SOVIETICĂ ESTE O ȚARĂ A PĂCII ȘI A MUNCII CREATOARE, CARE ȚINE SUS DRAPELUL MUNCII CONSTRUCTIVE, O MARE PUTERE PAȘNICĂ UNDE NU EXISTĂ ȘI NU POT SĂ EXISTE PARTIZANI AI UNUI RĂZBOI AGRESIV".

„NOI CONSIDERĂM UNITATEA DE VOINȚĂ ȘI DE ACȚIUNE A TUTUTOR POPOARELOR DE LUPTĂ PENTRU PACE DREPT ARMA CEA MAI IMPORTANTĂ PENTRU A FACE SĂ DEA GREȘ PLANURILE ATÂȚĂTORILOR LA RĂZBOIU".

(Din apelul adresat Comitetului Permanent al Congresului Mondial al Partizanilor Păcii, de către Conferința Partizanilor Păcii din U. R. S. S.).

Actualități din U. R. S. S.

In Uniunea Sovietică se fac pregătiri pentru centenarul lui Chopin

Poporul sovietic se pregătește pentru sărbătorirea centenarului marelui compozitor polon, Chopin.

Filarmonicele din Moscova, Leningrad, Kiev și alte orașe vor prezenta oamenilor muncii operele lui Chopin. Filarmonica din Estonia va organiza conferințe urmate de concerte.

Filarmonica din Republica Uzbecă și Cazahă organizează deasemenea, conferințe și concerte consacrate operelor lui Chopin.

O nouă culegere de cântece din folclorul rus

Expediția Institutului de Etnografie a Academiei de Științe U.R.S.S., care a studiat și a culeș cântecele colhozurilor din satele depe malul Donului, s'a întors la Moscova.

Populația de pe Don este vestită prin cântecele sale. Cântecele lirice cazăcești au intrat pentru totdeauna în tezaurul folclorului rus.

Participanții expediției au cules, afară de 500 de cântece cazăcești vechi și contemporane, și zeci de cântece vitejești necunoscute până acum.

Prin inovațiile electricienilor s'au realizat enorme economii de energie electrică în industria Uniunii Sovietice

Concursurile pentru cele mai bune invenții și propuneri raționalizatoare, în vederea economisirii energiei electrice au avut un mare efect economic. S'a calculat că, în ultimii 3 ani 300 de întreprinderi din U. R. S. S.,— datorită acestor propuneri raționalizatoare, au economisit peste 65 milioane kilovați ore de energie electrică.

Autorii acestor perfecționări tehnice sunt electricienii și tehnicienii sovietici, care au elaborat noui metode pentru sudura electrică și au perfecționat o serie de agregate energetice, întrebuințate în industriile chimice, metalurgice, de construcție, etc.

Recent, tehnicienii, inginerii și muncitorii inovatori din industria energiei electrice din U. R. S. S. au elaborat peste 400 de propuneri raționalizatoare, prin aplicarea cărora se va obține o economie anuală de peste 37 milioane kilovați ore de energie electrică.

Renașterea celui mai vechi centru universitar din Estonia

Recent s'au împlinit 5 ani dela ziua eliberării celui mai vechi oraș universitar din Estonia, — Tartu.

Tartu renaște din ruine. A fost reclădită universitatea creată aici acum 300 de ani. După război, s'au reconstruit peste 12 clădiri ale acestei Universități. A fost din nou deschisă vechea bibliotecă a Universității, prădată de cotropitori și care cuprinde peste un milion de cărți. Deasemenea, s'au deschis cămine care vor adăposti peste 800 de studenți.

Tartu devine din nou cel mai mare centru cultural al Estoniei sovietice. Afară de Universitate, vor mai funcționa aici un institut pedagogic, o Academie de artă, 4 Institute ale Academiei de Științe din Estonia și numeroase școli tehnice.

In oraș au fost inaugurate 6 Case de Cultură, cluburi, 4 biblioteci, teatrul dramatic „Vanemuine" și câteva cinematografe.

A APĂRUT

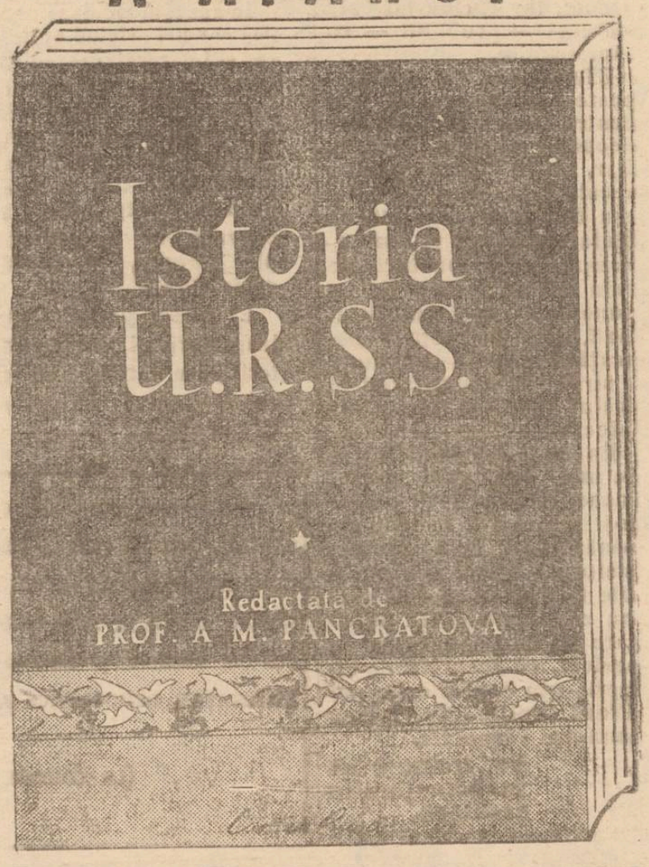

„Nicio divergență de opinii nu poate să împiedice oamenii cinstiți și de bună credință de a cădea de acord asupra păcii".

A. FADEEV
(la Congresul Mondial al Partizanilor Păcii-Paris)

La Atelierele Ilie Pintilie

O dimineață cu muncitorii-modeliști

Realizări și lipsuri. Preocupări în afara producției

7 jumătate dimineața.

La imensele hale ale Atelierelor C. F. R. Ilie Pintilie ușile sunt larg deschise. Intră muncitorii valuri, valuri. Păsesc grăbiți să înceapă munca de zi cu zi.

Sunt toți hotărâți să împlinească Planul de Stat, să-l depășească. Să lucreze cât mai mult și cât mai bine pentru frații lor de muncă și de luptă, pentru ca nivelul de trai a păturilor largi populare din țara noastră să crească neîncetat, pentru progresul și înflorirea Republicii Populare Române.

In atelierul de modelare

Să însoțim și noi, împreună cu dumneavoastră cititorii — o echipă alcătuită din puțini oameni ca să putem urmări îndeaproape cum se desfășoară munca unei zile, să vedem cum se efectuiază lucrul, ce deficiențe se înregistrează, să ne informăm ce preocupări manifestă muncitorii în afara producției.

Hai să intrăm la atelierul de modelărie din secția turnătorie.

Cei trei muncitori și ucenicul, potrivit planului prestabilit, își reiau lucrul întrerupt în ajun, fiecare la piesa lui.

In atelierul acesta de modelare, lucrul trebuește îndeplinit cu foarte mare precizie, întrucât după modelele efectuate din lemn de către modeliști, turnătorii în rândul lor toarnă piesele. Deaceea toți muncitorii modeliști posedă temeinic desenul liniar și de perspectivă.

Practica de zi cu zi îi face să se perfecționeze.

Iată acum pe cei trei muncitori modelând cu migală fiecare piesa respectivă. Unul lucrează la modelul unui capac de cilindru pentru locomotivă, altul la un cilindru dela o pompă de aier iar al treilea la un cap de motor de moară.

Din când în când modeliștii privesc cu atenție schița după care execută modelul. Cercetează necontenit dacă modelul este executat potrivit desenului. Piesa este modificată acolo unde nu corespunde schiței.

Ziua e senină și călduță. Dintr'o dată însă, un nor a acoperit soarele. Atelierul de modelare se întunecă. Nu mai este lumină suficientă.

— Vezi — ține să ne arate unul dintre muncitori — atelierul acesta în care lucrăm noi ar trebui să aibă mai multă lumină; întregul perete care răspunde aici în curte ar fi trebuit să fie dărâmat și în locul lui să se construiască ferestre mari.

Este un lucru deosebit de important să avem lumină suficientă, pentruca astfel să putem executa modelele cu cea mai perfectă precizune.

Cum stăteau oamenii plecați cu atenție peste lucrul lor, iată că vine un maistru dela turnătorie și aduce un model, de care se folosea dânsul de mult timp în secția lui, dar care din pricina uzurii s'a stricat acum și nu mai poate fi întrebuințat.

— Tovarăși, piesa trebuește imediat refăcută, — se adresează maistrul muncitorilor modelari. Comanda nu suferă întârziere. Vă rog să dați zor la ea ca să pot turna piesa.

Modelarii au lăsat fiecare lucrul la care meștereau până atunci și se apucară cu toții să repare piesa model de care avea nevoie urgent meșterul la turnătorie. Au muncit oamenii cu sârg și într'o oră jumătate au și dat-o la turnătorie „bună de turnat".

In timpul lucrului, unul din muncitori, Petru Berban fredonează ușor câteva acorduri dintr'un melodios cântec sovietic.

—L-am auzit dăunăzi cântecul ăsta—la un film și am să-l cânt azi la cantină din acordeon face Berbam, văzând că melodia ce-o îngână ne atrage atenția.

—Berban este un bun acordeonist și nu e zi în care dânsul să nu distreze cu acordeonul pe tovarășii lui de muncă atunci când iau masa la cantină,—ține să ne informeze ceilalți muncitori din atelier.

Modeliștii după ce au terminat de refăcut piesa-model stricată și-au reluat fiecare lucrul întrerupt. După un timp oarecare vine în atelier un șef de partidă dela turnătorie aducând o comandă nouă: niște piese pentru o instalație de apă. Meșterul turnător se consultă cu modeliștii, se cercetează desenul, fiecare dintre ei arată cum trebuește executat lucru ca să se facă în cele mai bune condițiuni.

Comanda rămâne în atelier. Se fixează ziua când se va începe lucrul la aceste modele.

Ion Miron, unul dintre muncitorii modeliști este responsabilul organizatoric la una dintre organizațiile de bază de Partid dela Atelierile Ilie Pintilie. In oarecare măsură el reușește să stimuleze echipa de modeliști pentru mărirea producției și productivității muncii.

In luna Septembrie a crescut mulțumitor producția la atelierul modelărie. Sporește și salarul muncitorilor.

—Ce bine îmi prinde acuma banii ce-i câștig în plus fiindcă întrecem norma îmi spune Miron. Iaca îmi procur câte puțin din aprovizionările pentru iarnă; am complectat suma ce-mi trebue pentru certificate CEC și îmi iau lemne.

Eforturile echipei de modeliști pentru îndeplinirea Planului de Stat sunt din zi în zi mai energice, mai hotărîte.

Realizarea sarcinilor vor fi duse cu mai multă vigoare la bun sfârșit dacă echipa de muncitori-modeliști dela Atelierele „Ilie Pintilie" va citi mai mult și se va înarma mai temeinic cu materialul ideologic marxist-leninist, dacă muncitorii-modeliști vor vizita mai des biblioteca Atelierelor, dacă ei vor consulta mereu cât mai multe cărți și broșuri din care să învețe din experiența muncitorilor modeliști și turnători din Marea Țară a Socialismului.

M. ADMAR

INFORMAȚIUNI

Ședința Societății de Istorie - Filologie și Folclor-filiala Iași

Marți 27 Septembrie, ora 17, a avut loc ședința publică de comunicări a Societății de Istorie-Filologie și Folklor.

Dl. conf. univ. G. Agavriloaiei a prezentat referatul: Istoria literaturii române, la Universitatea din Iași. Au urmat vii discuții la care au participat asist. G. Istrati, prof. G. Scorpan, prof. D. Gafițeanu și prof. Costandache.

Ședința următoare, va avea loc Marți 11 Octombrie.

Mărfuri dosite

In urma unei percheziții domiciliare efectuată de organele miliției economice la locuința lui Aba Sreiman fost comerciant, din Str. Ilie Pintilie, s'au găsit 450 kg. făină porumb, 590 kg. făină grâu, 120 kg. tărâță și 70 kg. floarea soarelui.

Cantitățile de făină și floarea soarelui au fost dosite urmând a lua drumul speculei.

Aba Sreiman a dispărut.

Pregătire de cadre sanitare

Crucea Roșie din Iași a trimis 15 eleve din mediul rural, reușite la examenul de admitere pentru școala de îndrumătoare sanitare, la școala de îngrijitoare de copii din Roman.

La Roman aceste eleve vor depune un nou examen, în urma căruia candidatele reușite vor urma cursurile având întreținerea gratuită.

Planul de activitate pe ultimul trimestru, al Asociației Turismul Popular

In urma unei ședințe a Comitetului Asociației Turismul Popular, s'a propus următorul plan de activitate pentru lunile Octombrie, Noembrie și Decembrie.

a) Mărirea numărului de membri până la una mie.

b) formarea a trei subfiliale A. T. P.

c) alcătuirea a trei fotomontaje.

d) organizarea colțurilor turistice și alegerea responsabililor turistici, în întituții și întreprinderi.

e) mărirea numărului abonamentelor la revista „Turismul Popular".

f) orgrnizarea unui ciclu de conferințe urmate de festivaluri artistice.

Comitetul A. T. P. și-a propus să depășească planul propus.

Toată lumea se va distra la cel mai frumos Bal al Presei

Carnet ieșan

29 SEPTEMBRIE 1949

Farmacii de serviciu

Farmacia de Stat Nr. 3 (fostă Răteanu)

Farmacia de Stat Nr. 6 (fostă Aurora)

Procuror de serviciu

Gh. Vuza

Str. Ada Marinescu 123

Orele de consultații în Spitalul Central — Clinici Universitare

Serviciul Triaj, orele 8-12

Policlinici

Policlinica Nr. 1 Pasajul Banu

Boli interne 7-19

cinci servicii dela ora 8-19. Chirurgie 8-12, 15-19. ORL 7-9. 17-19, Oftamologie 8-12,19-15 Pediatrie (Boli copii)14-18, Stomatologie 8-20, Dermatovenerice 8-12,15-19, Ginecologie 1-12, 15-19, Radiologie 7-13,15,30-9,30, Cardiologie 8-12, Farmacia 7,30-19,30.

Policlinica Nr. 2 Str. Anastasie Panu

Boli interne patru servicii (7—19), Chirurgie 8—12. ORL 15—18, Oftalmologie 15—19, Pediatrie (boli de copii) 8—12, Stomatologie 7—19, Dermatovenerice 8—12, 15—19, Ginecologie 15-19, Farmacia 7-19, Prenatale Luni, Joi, Sâmbătă 14-18, Puericultura Luni, Joi și Sâmbătă dela 14-18.

Policlinica Nr. 3, Tatarași.

Medicina internă 8-12, 15-19, Stomatologie 8-12, Puericultură Marți, Mercuri, Vineri. dela 14-18, Prenatale Marți, Mercuri și Vineri dela 14-18.

Biblioteca Centrală deschisă între orele 8—14 și 15—21

Biblioteca A.R.L.U.S. deschisă zilnic între orele 10-14 și 17-22.

Cursuri de Limba Rusă

pentru începători și înaintați organizează

Filiala ARLUS din Iași

Inscrieri se primesc zilnic între orele 9—13, la sediul filialei din str. Păcurari 2

SPECTACOLE

Cinematografe

Sidoli și Maxim Gorki: „Steaua Nordului", o producție americană cu Erich Von Stroheim".

Timpuri Noi: „Pictorii de pe front", „Ziua Victoriei", „Serbările Tineretului la Moscova», — „Păpușile". „Știința și Technica 4 | 48" și Jurnal.

Phöenix: „Alexandru Nevsky", un film sovietic de o factură superioară.

Servicii de urgență

Pompieri 12.12.

Salvarea 19.90.

PIERDUT Buletinul Biroul Populației Iași pe numele Olteanu Ruxanda Șos. Ilie Pintilie 24.

Il declar nul.

Cronica sportivă

Din activitatea districtului de popice

Cu prilejul „Zilei Scânteii" districtul de popice a organizat un concurs la care au participat următoarele echipe din Iași: RATA, Fiscul, Constructori, Teatrul Național, ETACS și Justiția. Concursul a fost eliminatoriu și a fost câștigat de tânăra echipă ETACS, care a învins în finală pe Fiscul cu 689-687.

*

Zilele acestea a avut loc întâlnirea dintre RATA și Fiscul. După un match disputat, scorul a fost de 1253-1215 pentru RATA.

*

In cinstea Zilei de 2 Octombrie, „Ziua Internațională a Păcii", au început aseară întreceri între aceleași echipe care au luat parte la jocurile „Z lei Scânteii". Jocurile se dispută în sala CCFS.

Sportivii Teatrului Național din Iași au chemat la întrecere socialistă pe sportivii tuturor teatrelor din țară

In cinstea zilei de 7 Noembrie sdortivii Teatrului Național din Iași au chemat la întrecere socialistă pe sportivii următoarele teatre din țară: Teatrul Armatei-Buc. Teatrul Național Buc., Teatrul Idiș-Buc., Teatrul Național Cluj, Teatrul Maghiar-Cluj, Teatrul Național Craiova.

Intrecerea se va desfășura între 1 Octombrie —7 Noembrie. Ea are următoarele directive;

Antrenarea sportivilor în întrecerile socialiste, sub lozinca: „Primii în muncă, primii în sport" Ridicarea nivelului ideologic al sportivilor; Ședințe cu caracter sportiv educativ; Participare la Insigna de Polisportiv și la toate celelalte competiții de masă, cu cât mai multe secții; Punctualitate și disciplină pe terenurile de sport; Afilieri de noui secții și legitimări de noui sportivi, achiziționarea de noui materiale.

Astăzi
la cinematografele
„SIDOLI"
Și
„Maxim Gorki"

Ce este planul de cassă și de ce este necesar?

— Urmare din pag. 1-a —

Ce se întoemes c, reprezintă însuși planul de cassă.

Astfel planul înfățișează pe deoparte încasările de numerar prin cassa unității, prin activitatea ei curentă (nu și ridicări dela Banca de Stat, pe dealtă parte ieșirea de numerar din cassa ei.

In felul acesta se poate preciza cât din încasările unității se poate cheltui direct de această unitate, pe baza planului stabilit de Banca de Stat, și cât trebue vărsat la Bancă, arătând totodată cât din plățile unităților se vor acoperii din sumele ce se ridică dela Bancă.

Planul de cassă cuprinde două capitole: capitolul numerarului, care se referă la exploatare (activitatea curentă) și capitolul privitor operațiunilor de numerar a instituțiilor.

*

Am analizat caracterul și importanța planului de cassă, pentru desvoltarea economiei noastre.

Acest plan este izvorît din marea experiență a economiei socialiste din U.R.S.S. unde se aplică încă din 1930.

Pentru izbutita lui, întreprinderile, instituțiile industriale, comerciale, de stat și particulare din Iași, înțelegând sensul adânc al acestor dispoziții, care reprezintă o cotitură în activitatea noastră economică, vor trebui să alcătuiască aceste planuri cât mai îndată și să le depună la Banca de Stat.

Numai așa se va putea alcătui planul de casă general, care va ușura cu mult operațiunile prin cassă, introducând exclusiv operațiunile conturilor pe care instituțiile numite mai sus, sunt obligate a le deschide la Banca de Stat în cel mai scurt timp.

A. LOGHIN

Intreprinderea Comercială de Stat

„ALIMENTARA"

aduce la cunoștința publicului că în după amiaza zilei de Vineri 30 crt. toate sucursalele sale vor fi închise în vederea inventarului.

In schimb Miercuri 5 Octombrie vor fi deschise toată ziua.

MICA PUBLICITATE

PIERDUT Buletinul Biroul Populației Iași pe numele Gheorghiu Margareta Str. Uzinei 20.

Il declar nul.

PIERDUT Buletinul Biroul Populației Iași pe numele Sura Lovner Str. Ilie Pintilie No. 159.

Il declar nul.

PIERDUT Buletinul Biroul Populației Iași pe numele Pișait Constantin Str. Silvestru No. 36.

Il declar nul.

PIERDUT Buletinul Biroul Populației Iași pe numele Pișait Gheorghe Str. Silvestru No. 36.

Il declar nul.

PIERDUT Buletinul Biroul Populației Iași și 1 cartela îmbrăcăminte tip C. pe numele Ciofu Strătica Str. Milodi No. 1.

Le declar nule.

PIERDUT Buletinul Biroul Populației Iași pe numele Andrei Maria Str. Canton C. F. R. No. 276 Stația Iași.

Il declar nul.

PIERDUT autorizația No. 80062 | 931 M. A. T. cazan Rachiu cap. 200 litri 3 țevi prop. Gh. Florescu Comuna Bucium Iași.

O declar nulă în mâinele ori cui s'ar găsi.

PIERDUT Buletinul Biroului Populației Iași, Carnet de Pensii Asig. Sociale, Fișa de imobil pe numele Hava Haimovici din strada Săulescu Nr. 1.

Găsitorul este rugat a le trimite la adresa de mai sus, contrar le declar nule.

„REGIONALA IAȘI"

Loto Săptămânal

Tragerea din 26 Septembrie

Au fost extrase din urnă următoarele numere:

71 64 31 26 90 63 61

Suma de Lei 466.770

a fost câștigată de 14 buletine revenindu-le câte Lei 33.340

Trăiască Ziua Internațională a Păcii
Cinematografia în slujba poporului

Cinema „Phoenix"

prezintă de azi **Luni 26 Septembrie 1949**

O PRODUCȚIE A STUDIOULUI MOSFILM

Alexandru Nevsky

In urma înfrângerei hoardelor nemțești — victoria este sărbătorită de întreg orașul, ostașii viteji, își primesc răsplata iar trădătorii pedeapsa

In frunte cu

N. Cercasov, A. Abricosov și V. Ivaseva

Complectare: **Jurnal**

Programul viitor: **Steaua Nordului**

Muncitori. Meseriași. Tehnicieni, Intelectuali, Studenți, Eleve și Elevi, vizionați filmele Documentare și Științifice

S. A. SOVROMFILM

CINEMA TIMPURI NOI

Prezintă astăzi

PICTORII DE PE FRONT
ZIUA VICTORIEI
Serbările Tineretului la Moscova
PĂPUȘILE
și
Știința și Technica 4 | 48

Complectare Jurnal Romfilm

INTRAREA GENERALĂ 15 LEI

PROGRAMUL VIITOR

La Cinema „Phöenix"

Un film american!

Sincronizat în limba franceză

Steaua Nordului

cu

ERICH VON STROHEIM—ANNE BAXTER—DANNA ANDREWS—WALTER HUSTON și ANNE HARDING

ULTIMELE ŞTIRI

Propunerea lui A. I. Vâşinski şi declaraţia Agenţiei T.A.S.S. sunt două ştiri fericite pentru toţi cei ce doresc pacea

Comentariile presei mondiale

STOCKHOLM 29 (Agerpress).—Comentând comunicatul Agenţiei T.A.S.S. privitor la arma atomică, ziarul Ny Dag scrie că: „Regii dolarului din America, închipuindu-şi că ei singuri deţin secretul bombei atomice, au vrut să folosească energia atomică pentru nimicirea socialismului şi pentru a-şi stabili dominaţia asupra lumii întregi. Respingând propunerea sovietică privitoare la interzicerea armei atomice, Statele Unite au venit cu o propunere prin care urmăreau să-şi menţină imaginarul monopol al energiei atomice şi să asigure Statelor Unite dominaţia asupra lumii întregi.

In tot acest timp, presa americană ca şi presa Quislingilor americani din Suedia afirmă cu încăpăţânare că Statele Unite au un număr suficient de bombe atomice şi destule gaze otrăvitoare şi microbi pentru exterminarea întregii omeniri."

Propunerea lui A. I Vâşinski şi declaraţia agenţiei T.A.S.S., sunt două ştiri fericite pentru toţi cei ce doresc menţinerea păcii în lumea întreagă".

Ziarul Stockholm Tidningar scrie în articolul său de fond că: „Uniunea Sovietică a confirmat oficial că guvernul său posedă arma atomică şi că de fapt Uniunea Sovietică a posedat'o încă din 1947.

Atitudinea Uniunii Sovietice care se opunea propunerilor făcute mai înainte de americani în legătură cu această problemă, a fost natural, pentru că punerea în aplicare a propunerilor americane şi nu ale Uniunii Sovietice ar fi dat posibilitate să folosească energia atomică chiar nu numai pentru scopuri industriale şi ar fi asigurat Statelor Unite monopolul asupra bombei atomice.

Statele Unite nu mai au superioritatea în producerea energiei atomice. Interzicerea de a folosi arma atomică va afecta ambele puteri, dar ambele vor putea să folosească energia atomică pentru scopuri paşnice".

*

LONDRA 29 (Agerpress). Intr'un articol de fond, ziarul „Times" scrie: „Faptul că Uniunea Sovietică posedă arma atomică ca şi Statele Unite, ar trebui să determine Adunarea Generală să dezbată şi să rezolve cu seriozitate problema controlului energiei atomice".

Declaraţiile Sovietice prin care se cere interzicerea necondiţionată a folosirii armei atomice, „dau posibilitatea de a se lua din nou în discuţie acest subiect. Ar fi îndreptăţită încercarea de a căuta o metodă pentru controlarea energiei atomice".

ROMA 29 (Agerpress). — Toate ziarele italiene publică comentării în legătură cu problemele ridicate de declaraţiile lui Truman şi în legătură cu comunicatul agenţiei TASS cu privire la această declaraţie.

Ziarul „Unita" scrie:

Comunicatul agenţiei TASS în legătură cu declaraţia lui Truman despre „explozia atomică din Uniunea Sovietică, a apărut la 27 Sep. în ziarele, „Unita, Avante şi Prese".

Ziarul Unita dă comunicatul agenţiei TASS, cu titlul „Uniunea Sovietică va continua să lupte cu hotărîre pentru interzicerea armei atomice".

Publicând comunicatul TASS, toate ziarele au anunţat cu titluri mari că Uniunea Sovietică posedă arma atomică încă din 1947.

LUCRĂRILE O. N. U.

PROPUNERILE SOVIETICE

au fost incluse pe ordinea de zi a Adunării Generale

NEW-YORK 29 (Agerprss) — Comitetul General s'a întrunit în ziua de 26 Septembrie într'o şedinţă specială pentru a examina chestiunea includerii pe ordinea de zi a sesiunii Adunării Generale, propunerile Uniunii Sovietice cu privire la condamnarea pregătirilor pentru un nou război şi încheerea unui pact între cele 5 mari puteri pentru consolidarea păcii, propuneri prezentate de şeful delegaţiei sovietice, A. I. Vâşinski în şedinţa dela 23 Septembrie a Adunării Generale.

Pe baza instrucţiunilor primite din partea guvernului sovietic, A. I. Vâşinski a recomandat includerea propunerilor Uniunii Sovietice pe ordinea de zi a Sesiunii clasificându-le în categoria problemelor de mare importanţă, trimiterea lor spre examinare Comitetului Politic şi rezolvarea lor într'un sens pozitiv.

Reprezentantul Marei Britanii a declarat că deşi n'ar fi împotriva includerii propunerilor Uniunii Sovietice pe ordinea de zi, de fapt el nu este de acord cu propunerile lui A. I. Vâşinski.

Mac Neill a încercat însă să fărâmiţeze această importantă problemă într'o serie de alte probleme şi a cerut Comitetului ca propunerile sovietice să nu fie închise pe ordinea de zi ca o problemă de sine stătătoare ci să fie discutate odată cu examinarea rapoartelor comisinii pentru energia atomică şi al comisiunii pentru armamentele clasice şi chiar să fie adăugat un al patrulea punct raportul Consiliului adresat Adunării Generale. In acest caz a spus Mac Neil — delegaţia britanică nu s'ar opune discutării propunerilor sovietice în comitetul politic.

A. I. Vâşinski ridicându-se împotriva poupunerii delegatului britanic a subliniat că ar fi injust ca chestiunile amintite de Mac Neill să fie considerate ca o singură problemă. Raportul comisiunii pentru armamentele clasice, reprezintă probleme independente.

Delegaţia sovietică a făcut propuneri noui şi aceste propuneri se referă la primele două probleme mai mult ca o introducere în materie. Nu există nicio bază pentru a lega propunerlie Sovietice cu vreo altă propunere.

A. I. Vâşinski a subliniat că primul punct al propuneri or delegaţiei sovietice care condamnă politica Statelor Unite şi a Marei Britanii de pregătirea unui nou război au la bază constrângerea unor fapte reale, cel de al doilea punct al propunerilor Sovietice condamnă folosirea armei atomice şi-a altor mijloace de exterminare în masă, iar al treilea punct cuprinde propuneri concrete, cu privire la încheierea unui pact al celor cinci mari puteri, pentru consolidarea păcii.

Nu există nicio bază pentru a trata aceste propuneri la un loc cu alte probleme, aşa cum a propus delegatul britanic, a spus A. I. Vişinski.

Propunerea acestuia înseamnă o încercare de a face o discriminare împotriva propunerilor delegaţiei Uniunii Sovietice şi o încercare de a împiedica includerea propunerilor sovietice pe ordinea de zi a Adunării Generale.

Mac Neill a fost sprijinit de delegatul Statelor Unite. Acesta, cu toate că nu a vorbit făţiş împotriva propunerilor sovietice, a repetat încercarea delegatului britanic de a împiedica examinarea de către Adunarea Generală a propunerilor sovietice. El a pepetat vechea afirmaţie că propunerile Uniunii Sovietice constitue numai un mijloc de „propagandă".

Răspunzând delegatului american, A. I. Vâşinski a arătat că orice propunere făcută de delegaţia Uniunii Sovietice se loveşte în Adunarea Generală, de împotrivirea delegaţilor anglo-americani, şi orice argumente prezentate de delegaţia Uniunii Sovietice în sprijinul propunerilor sale sunt calificate de reprezentanţii anglo-americani, drept, propagandă. Delegaţia Uniunii Sovietice ar putea la rândul ei să califice drept propagandă şi obiecţiunile ridicate împotriva propunerilor Uniunii Sovietice.

Propunerile Uniunii Sovietice au fost sprijinite de majoritatea Comitetuiui, care a hotărît să recomande Adunării Generale includerea propunerilor delegaţiei Uniunii Sovietice pe ordinea de zi a sesiunii.

Nici măcar un singur membru al Comitetului nu a votat împotriva acestei recomandări. Delegatul Chiliam s'a abţinut dela vot.

La recomandarea delegaţiei sovietice, Comitetul a aprobat deasemenea ca propunerile delegaţiei Sovietice să fie discutate în Comitetul Politic.

In aceiaşi zi Adunarea Generală a aprobat hotărîrea Comitetului General.

Acte banditeşti comise de soldaţii şi ofiţerii americani în Austria

VIENA 29 (Agerpress). — Acţiunile banditeşti comise de soldaţii şi ofiţerii trupelor americane de ocupaţie din Austria Continuă.

La Viena patru soldaţi americani au atacat pe supusul grec Nicolaus Lidas, pe care l-au bătut crunt şi l-au jefuit.

După cum anunţă ziarul „Dest rrechs he Zeitung", la Salsburg mai mulţi şoferi conduceau cu o viteză nepermisă pe străzile oraşului. Huliganii americani au rănit şi ucis prin acest mijloc mai multe persoane.

Foşti ofiţeri nazişti

luptă în rândurile trupelor monarho-fasciste din Grecia

BERLIN 29 (Agerpres). — Referindu-se la ştirile agenţiei Telepress din Stuttgart, ziarul Neues Deuschland anunţa că generalul Halder, fostul şef a statului major hitlerist, a plecat împreună cu alţi 60 foşti ofiţeri nazişti în Grecia pentru a lua parte în rândurile trupelor monarho-fasciste, la lupta împotriva patrioţilor greci.

Ziarul scrie în continuare că şi sfaturile de ordin „tehnic" pe care Halder le-a dat în timpul manevrelor de toamnă trupelor americane din Germania occidentală, au determinat pe americani să-l trimită în Grecia.

VIITORUL CONGRES

al Uniunii Internaţionale a Studenţilor se va desfăşura în anul 1950

SOFIA 29 (Agerpress) — TASS transmite:

Recentă sesiune a Consiliului Uniunii Internaţionale a Studenţilor a adoptat o rezoluţie care subliniază că Uniunea Internaţională a Studenţilor care s'a desvoltat în lupta împotriva fascismului, şi-a îndeplinit majoritatea sarcinilor care i-au fost trasate dela înfiinţarea ei, unind pe studenţi în lupta pentru pace, independenţă naţională, democratizarea învăţământului şi pentru făurirea unui viitor mai bun.

Un număr din ce în ce mai mare de studenţi iau parte activă la îndeplinirea şi aplicarea în practică a acestor principii care stau la baza activităţii U.I.S. Numărul membrilor Uniunii Internaţionale a Studenţilor, atinge cifra de 3.500.000

Consiliul U.I.S. a hotărît să convoace următorul congres al Uniunii Internaţionale a Studenţilor în luna August 1950.

Pregătiri intense

pentru sărbătorirea Zilei Internaţionale a Luptei pentru Pace în Coreea de Nord

PHYONGYANG 29 (Agerpres).— TASS transmite:

In Republica Populară Democrată Coreeană au început pregătirile în vederea Zilei Internaţionale a Luptei pentru Pace. Comitetul coreean al partizanilor păcii a adoptat un număr de măsuri dintre care şi organizarea în ziua de 2 Octombrie a numeroase meetinguri în oraşele şi satele din Coreea de Nord.

CITIŢI „OPINIA"

Rezultatul examenului de admitere

dela Institutul de Medicină din Iaşi

In urma examenului depus, au fost declaraţi admişi a se înscrie la Institutul de Medicină din Iaşi, următorii candidaţi:

Axinte Lucia, Andronache C. Gab., Amarghioalei Maria, Antonaş Octav, Armeanu Valeriu, Ardeleanu Neculai, Alexandrescu Mircea, Arghir Valeria, Aprocopoaie Aurica, Baroş Aurel, Braum Solomon, Butuc Alexe, Burculeţ Georgeta, Balan Elena, Bulgaru Angela, Bourcianu Ion, Balcan Traian, Baziiu R., Bârboi Dumitru, Cihodaru Liviu, Cristescu Eleonora, Ciobanu Constantin, Cuzic Ana, Căruceru Mihai, Cojocaru D. Victoria, Cocora Stancu, Constantinescu Aneta, Caros Constantin, Costea Valenţina, Caloianu Aurel, Domiceano Lory, Dr. Gomiteanu B., Dimitriu V. Gheorghe, Dănăila Valeria, Dragodan I., Dănilă Margareta, Dinu Paul, Dorneanu Gheorghe, Dăscăliţei Viorica, Dumitraşcu Neculai.

Dumitrescu Emil, Enache Vasile, Gheţu Vasile, Grumăzescu Casandra, Ghivirică Teodora, Gheorghiu Marcela, Gâlcă I., Gavrilescu Constantin, Ghiban Maria, Goldman Paulina, Gheazdovchi Olga, Gagiu Florentina.

Goldelmitdt Estera, Ghimicescu Radu, Groza Manole, Grinschi Olimpia, Hanariu Victor Paul, Halacu Rodica, Arbore Margareta, Hanganu Ion, Hulubinic Dănuţ.

Henrich Ida, Herşu Land, Ioniţă Elena, Iacob Eugenia, Iosipovici Hero, Iancu Veronica, Irimescu Eugenia Narcisa, Iosipovici Teofil, Iancu Olga, Ioniţă Georgeta, Isac Emilia, Kohn Marcu, Lucan C. Gheorghe, Lateş Teodor, Leizeruc Vasile, Luca Mircea Jan, Moroşanu Eugenia, Munteanu Georgeta, Mănăilă Virginia, Mândru Mircea, Mihailescu Constantin, Nocşai Mihai, Măcărescu Ştefan, Nicolaescu Corneliu, Nicolaescu Vavilon, Olaru E., Oaru Adrian, Nteanu Constantin Oifeld I., Popovici Florica, Petrişa Angela, Persi Lidia, Petruşcă Romeo, Palade Domnica, Presbiterian Maria, Papalif Ştefan, Popa Ion, Rădulescu Alfons, Rusu Constantin, Rusu Urania, Radu Mircea, Roşca Mihai, Răcăreanu E. Rigler Bertha.

Sprincenatu Elena, Scripcaru Vasile, Scripcaru Gh., Scriitoru Gh., Saraga Iacob, Steinberg Sabina, Sehvartz Bano, Schriter Aurel, Schachter Martin, Schachman Beila Enta, Schvartz Max, Serban Elena, Toma Gheorghe, Tucan Elena, Tacu Victor, Tilingher Max.

Tălăşman Paulina, Turcanu Horia, Tabacu Mircea, Tutu Mihai, Teodor E., Vancea Petru, Vasile Gh. Alex. Vasilache Vespasian, Voinea Florentina, Voiculescu Const. Vasilescu Titus, Vasiliu Valentina, Vasile M. Vasile, Ungureanu Elena, Ursan Silvia, Zugravu Agripina, Zain Minodora.

Promovaţi

Totodată, au fost declaraţi promovaţi, adică se pot înscrie la alte facultăţi, conform instrucţiunilor Ministerului, următorii:

Aronovici Leon, Andone Dumitru, Andronic Maria, Albescu Cornelia, Ablachim Nadiu, Avram Emil, Agapi E., Balan Maria, Busuioc Gh., Covaliu Hava, Cărăuşu I., Ghenghea Victoria, Grecu Aurel Viorel, Gavrilescu Gabriela, Iacob Eugen, Iirim Elena, Krupenschi Alex., Florescu Const., Luca Marcela, Mardare Elena, Mănăilă Ligia, Mitrea Ioan, Nuţescu Viorica, Novac Iuric, Profir Neculai, Pally Elpidifor, Popa Ştefan, Pătrăşcanu Detru, Sârghie Victoria, Zotag Moritz, Terzi Mihai.

Candidaţii reuşiţi

la examenul de admitere la Universitatea din Iaşi

Candidaţii reuşiţi la examenul de admitere în anul I a Facultăţii de Ştiinţe Naturale:

Agrigoroae Ştefan, Alupei Neta, Balaur Lucreţia, Andreescu Paula, Blanaru Zoe, Botezatul Constantin, Bocăneţu Livia, Bulăe Elena, Bidai Alexandrina, Brătianu Maria, Crăciun Nina, Chelman Octavian, Gavrilescu Mihai, Gheorghe Aurelia, Budreş Natalia, Leovarides Alexandra, Lupescu Stanislav, Maftei Mircea, Mayer Rudolf, Mocanu Eugenia, Nosec Carmen Ionela, Florescu Florica, Olaru Violeta, Procopovici Georgeta, Petrişor Emil, Popa Zenobia, Pop Florica, Rădescu Ecaterina, Seremet Galina Iulia, Sticlaru Maria, Ungureanu Alexandrina, Veronica Adriana, Vulpe Georgeta, Zburlea Lucreţia, Zoliniac Corneliu.

Rezultatul examenului dela Facultatea de istorie şi geografie.

Au fost promovaţi şi admişi următorii 48 de candidaţi:

A Costeoaei C. Dumitru, A Costăchioaii Maria, Andriescu T. Aristotel, Andrei C. Cecilia, Andrieş Gh. Clara, A Păvăloaei D. Mihai, Bălaa V. Maria, Bălineanu N. Natalia, Blaga N. Vasile, Bodrug Teodor, Brânzilă M. Vasile, Barg Eugenia, Catarinciuc G, Elena, Carneavschi Const., Chelaru I. Aurelia, Chirica Georgeta, Ciobanu Jenica, Ciubotariu C. Iulia, Cristea Elvira, Dumitru N. Ioana, Pandel Constantin, Grigoricluc Eugenia, Hrib Vasile, Ionaşcu V. Petru, Mihailescu Otilia, Mironescu Georgeta, Mocanu N. Veta, Moisă T. Alexandru, Moise D. Dumitru, Novacovschi Const., Obadă I. Elena, Pleşca Gheorghe, Poleacu Teodora, Puşcaşu Larisa, Rădulescu C. Melania, Rudună Ionel, Rusu Gă. Tudor, Săhleanu Artemiza. Sandru Aurelia.

Ştefan I, Dragomir, Tăbuşcă Frăsina, Toma Alexandrina, Vasilovici Lucreţia, Velescu Gh, Tereza, Voicu Elena, Voicu Georgeta, Zaharia Gh. Veronica, Zuz Axinia.

La Facultatea de fizico-matematici

Candidaţii reuşiţi la examenul de admitere anul I la Facultatea de fizico-matematici:

Acker Constantin, Andrei Ancuta, Andronic Silvia, Bârsan Georgeta, Brukăr Iosif, Creţu Gheorge, Iacobovici Herş, Miron Victor, Nastase Oltea, Niculescu Nicolai, Olănescu Silvia, Papuc Dan, Reinhorn Lidia, Scutaru Ovidiu, Sfarţ Etel, Vlădescu Ecaterina, Vraciu Ga,

Comentariile presei poloneze

asupra Comunicatului Agenţiei Tass în legătură cu secretul armei atomice

VARŞOVIA 29 (Agerpress) Ziarele poloneze publică discursul ţinut de A. I. Vâşinski, Ministrul Afacerilor Externe al U.R.S.S. în şedinţa din 23 Septembrie a Adunării Generale ONU, precum şi comunicatul agenţiei TASS în legătură cu declaraţiile făcute de preşedintele Truman. Titlurile articolelor subliniază că deşi Uniunea Sovietică posedă secretul armei atomice a susţinut şi susţine cu consecvenţă interzicerea ei.

Intr'un articol, ziarul Rzeczpospolita scrie că declaraţiile preşedintelui Truman, care au produs atâta senzaţie în cercurile anglo-americane, caută să prezinte problema atomică dintr'un unghi fals.

Ceeace este esenţial nu e faptul că Uniunea Sovietică cunoaşte secretul bombei atomice, ci faptul că acum, când îl cunoaşte, a fost şi rămâne un neclintit apărător că arma atomică trebue îndepărtată din arsenalul de armamente şi că fabricarea ei trebue interzisă.

Noi provocări ale trupelor monarho-fasciste greceşti

la frontierele R. P. Albania

TIRANA 29. (Agerpress). — Agenţia telegrafică albaneză transmite că între 22 şi 27 Septembrie, trupele monarho-hasciste greceşti şi-au continuat acţiunile la frontierele de Sud ale R. P. Albania, pătrunzând adânc pe teritoriul ţării în sectoarele; Vidonova şi Bazmigrad, deschizând focul în nenumărate rânduri în sectoarele Rakitsxe şi Konispol.

Sub focul grănicerilor albanezi, monariho-fascistii au trebuit să se retragă dincolo de frontieră.